El Pueblo notifica hoy

¡NO AL GOLPISMO! A LA REACCION! A LA SEDICION!

Allende frente a su pueblo.

LA NACION

Santiago, Martes 30 de Marzo de 1971

PRECIO E° 1,60

Año LIV

Nº 19.470

A las 18 horas de hoy es la Cita con la Patria:

ALLENDE HABLA AL PUEBLO

EL PRESIDENTE de la República, Dr. Salvador Allende, en histórica cita con la Patria, habla hoy al país para dar a conocer las realizaciones de su Gobierno, informar de las próximas iniciativas que se pondrán en marcha y, finalmente, para denunciar los planes sediciosos de algunos sectores opositores y notificarlos que el pueblo y el Gobierno, unidos, aplastarán todo tipo de acción subversiva.

El Compañero Allende hablará esta tarde durante la gigantesca concentración a que han llamado las organizaciones populares y que tendrá como escenario a la Plaza de la Constitución. En cuatro columnas, "El Cobre", "Reforma Agraria", "Nacionalización Bancaria" y "El Pueblo contra la Sedición", marcharán los trabajadores santiaguinos para esta Cita con la Patria. Las columnas, respectivamente, desde Alameda y Bustamante, Mapocho-21 de Mayo, Matta-Prat y Brasil-Alameda se pondrán en movimiento a las 18 horas para converger en la Plaza de la Constitución. Los artistas integrantes del "Tren de la Cultura" actuarán antes de iniciarse el discurso presidencial, desde un escenario gigante, que se levantará en este sitio.

Dada la importancia de la exposición del Primer Mandatario, sus palabras serán transmitidas al país por Televisión Nacional y por una red nacional de emisoras.

(Información Pág 5)

Asesino de Mylai culpable

FORT BENNING (Georgia), 29 (UPI).— El Teniente William L. Calley fue declarado culpable de asesinato premeditado en la matanza de civiles vietnameses en la aldea de Mylai.

El jurado militar anunció su veredicto después de 19 horas y 58 minutos de deliberaciones en la Corte Marcial más prolongada de la historia de la justicia castrense norteamericana.

Los seis oficiales integrantes del jurado declararon que Calley es culpable por el asesinato premeditado de 102 mujeres, niños y ancianos inermes en la aldea de Mylai.

Los mismos oficiales deberán retirarse para deliberar sobre la condena a imponer al teniente de 27 años de edad.

El veredicto de homicidio premeditado obliga al jurado a sentenciarlo a muerte o a trabajos forzados a perpetuidad.

El pequeño teniente de infantería, que sólo mide 1.55 metros, escuchó el dictamen del jurado en posición militar, de frente al presidente del Tribunal castrense, coronel Clifford H. Ford, veterano de la lucha en Europa, durante la Segunda Guerra Mundial y Corea.

Ford irguió su 1.85 de estatura en el palco del jurado y leyó el veredicto, después que este fuera revisado por el Juez Militar, coronel Reid W. Kennedy.

Un jurado que asistió con horror al juicio del teniente William Calley, no titubeó un solo instante en declarar culpable al hombre que ordenó asesinar a sangre fría a 102 mujeres, ancianos y niños indefensos, en la aldea vietnamita de Mylai. En el grabado Calley sonríe irónicamente una vez que hubo conocido el fallo del jurado. En el grabado superior el coronel Cliffond H. Ford quien dio a conocer el veredicto del tribunal.

FRACASO AVENTURA DE TOMA DE LAS SEDES DE LA "CORA"

De 100 sedes de este organismo en todo el país, sólo fueron tomadas las de Temuco y Talca, sitiadas otras tres. En Chillán, 250 campesinos acudieron a defender la oficina local.— Declaraciones del Ministro de Agricultura y el Vicepresidente de CORA son coincidentes: "Se trata de una aventura política con miras a las elecciones del próximo domingo".

LA DECIDIDA posición del campesinado de apoyar al Gobierno Popular, desbarató la operación de tomas de las oficinas de la CORA en todo el país que había preparado la reacción, como una desesperada maniobra politiquera con miras a la elección de regidores que se realizará el próximo domingo. Aún más, en Chillán se dio el caso que 250 campesinos se hicieron presente en la oficina de CORA, a fin de defenderla.

Desde las primeras horas de la mañana comenzaron a circular inquietantes noticias, en el sentido que asentados campesinos se estaban apoderando de las oficinas de CORA en todo el país. Se ponía en marcha así el ya denunciado Día D, fijado por la derecha y el ala derechista de la Democracia Cristiana para proceder a la toma de las oficinas de ese servicio.

Sin embargo, ya al mediodía se tuvo un panorama completo del problema. Sólo en Temuco y Talca los dirigentes de asentamientos que manejan los derechistas de la DC habían logrado su objetivo. En Melipilla, Chillán y San Fernando, los trabajadores que habían sido engañados sólo se limitaron a instalarse en pequeños grupos frente a las oficinas de ese servicio y a gritar que se les entregaran sus títulos individuales de propiedad.

Si se considera que la CORA tiene 100 sedes en el país, el resultado obtenido por los autores de este movimiento se puede considerar como un absoluto fracaso.

HABLA EL MINISTRO

"Es una simple y vulgar maniobra politiquera realizada por un grupo de asentados dirigidos por el sector derechista de la Democracia Cristiana, tratando de crear un problema artificial a una semana de las elecciones "dijo el Ministro de Agricultura, Jacques Chonchol, al ser interrogado al respecto.

Agregó el Secretario de Estado, que los dirigentes de la Confederación Nacional de Asentamientos Campesinos jamás le habían solicitado una entrevista y que si él y el Vicepresidente de CORA, David Baytelman no habían concurrido al congreso organizado por esta Confederación, ello se debió más que nada a que recibieron numerosos telegramas de miembros de los asentamientos en que se denunciaba que este evento había sido prefabricado, para excluir a todos los miembros de la Unidad Popular.

El Ministro reforzó sus palabras mostrando una serie de comunicaciones telegráficas en tal sentido, como por ejemplo, de Sergio Herrera, presidente de la Federación Provincial Aconcagua; Bernardo Tapia, del Area Oriente de Aconcagua; Hernán Rodríguez, vicepresidente de la Confederación, quien fue marginado del torneo y otros de dirigentes pertenecientes a la UP, que se habían retirado del congreso por falta de garantías.

"Si yo soy invitado y recibo una serie de telegramas diciendo cosas de este tipo —dijo el Ministro— lógicamente que no voy a asistir. No fui porque no me meto en los problemas internos de los asentados y como Ministro no podía ir a un congreso amañado" dijo Chonchol.

Más adelante señaló ¿Por qué vienen una semana antes de la elección a pedir que les asignen tierras? En el gobierno anterior, de 22.000 campesinos sólo 5.000 recibieron sus títulos antes de las elecciones, y nada dijeron. La política del Gobierno Popular es cla-

(Pasa a la Pág. 10)

CITA CON LA PATRIA

ALLENDE INFORMA AL PUEBLO PARA QUE EL PUEBLO DEFIENDA A CHILE

PLAZA DE LA CONSTITUCION — HOY, A LAS 18 HORAS.

EN MAYO INICIARA ACTIVIDADES LA EMPRESA NACIONAL DE DISTRIBUCION

El Estado compró la empresa Lipigas y tendrá a su cargo la distribución del gas licuado en el norte.

EL MINISTRO DE MINERIA, Orlando Cantuarias, suscribe el acuerdo de compra del Estado a la empresa distribuidora de gas Lipigas S.A., mientras observa el presidente de la empresa, Bruno Montalveti, y el Gerente General de la ENAP, Héctor Donoso.

El Gobierno del Presidente Allende dio un paso más en la política de recuperación de nuestras riquezas básicas al crear la Empresa Nacional de Distribución, ENADI, que en el futuro asumirá las funciones de distribución, comercialización y venta de los combustibles, líquidos, gas licuado, lubricantes y subproductos del petróleo. La firma de este trascendental acuerdo entre la Empresa Nacional del Petróleo, y Corporación de Fomento de la Producción se llevó a cabo en la Intendencia de Valparaíso a las 19 horas de ayer.

El acuerdo fue suscrito por el Ministro de Minería, Orlando Cantuarias, el Vicepresidente de la CORFO, Kurt Drekmann y el Gerente General de ENAP, Héctor Donoso.

Anteriormente, al mediodía, en la capital se había firmado el acuerdo entre la firma LIPIGAS y el Ministerio de Minería, en representación del Gobierno, mediante el cual vendió al Estado las plantas de Almacenamiento y Llenado de Concon, Coquimbo y Arica, sus camiones estanques, equipos y derechos relacionados con la actividad distribuidora del gas licuado. De esta manera el Estado podrá hacerse cargo de la distribución del gas desde la provincia de Valparaíso hasta Tarapacá.

ENADI PARA TODO CHILE

El Gobierno de la Unidad Popular señaló claramente durante la campaña su decisión de ubicar en el área social todo lo que dice relación con el proceso que va desde la exploración hasta la comercialización del petróleo y sus derivados.

El primer paso lo dio al adquirir la ENAP en la provincia de Magallanes, la empresa SERVIGAS y hacerse cargo de su distribución en toda la región. El segundo paso de esta decisión fue la compra de la Empresa Distribuidora de Gas Licuado, LIPIGAS S.A. y finalmente la creación de la Empresa Nacional de Distribución.

La Corporación de Fomento de la Producción y la Empresa Nacional del Petróleo, conscientes de la necesidad de racionalizar la distribución del petróleo sus derivados y demás hidrocarburos, han resuelto aunar sus esfuerzos y recursos con el objeto de alcanzar las finalidades del programa de la Unidad Popular. Es decir que está actividad económica pertenezca al área social.

Para este efecto, acordaron formar una sociedad de responsabilidad limitada, cuyo objeto será, precisamente, la distribución del petróleo, sus derivados, subproductos e hidrocarburos en general. Con este motivo el Consejo de la CORFO tomó este acuerdo y lo mismo hizo el Directorio Nº 474, celebrado el 25 de marzo, la ENAP.

El capital inicial de esta sociedad será de Eº 7.000.000 y estará aportado en la proporción de 20%, por parte de CORFO, y 80% por la ENAP. El aporte de CORFO se hará en dinero, en dos cuotas; una en mayo y otra en junio del presente año. ENAP enterará su parte de inmediato, en debentures CORFO.

La sociedad será administrada por un Directorio compuesto por 7 miembros, 6 de los cuales serán nombrados por ENAP y 1 por CORFO. Dos de los directores que nombre ENAP lo serán a propuesta de los trabajadores de ENADI.

Los representantes de ambas entidades, Kurt Drekmann y Héctor Donoso, declaran, en el acuerdo, comprometer sus mejores esfuerzos a fin de obtener que la sociedad quede legalmente constituida, y en marcha, antes del 1º de mayo próximo.

LIPIGAS

Por su parte, ayer al mediodía, en el gabinete del Ministro de Minería, Orlando Cantuarias, se firmó el acuerdo mediante el cual, el Estado pasa a comprar la empresa distribuidora de gas licuado Lipigas S.A.

La materialización de esta medida es el resultado de una negociación directa entre la firma y el Ministerio de Minería, en representación del Gobierno. LIPIGAS vende al Estado las plantas de Almacenamiento y Llenado de Concon, Coquimbo, y Arica, sus camiones-estanques, los equipos y derechos relacionados directamente con la actividad distribuidora del gas licuado de petróleo en la zona de concesión que incluye desde las provincias de Valparaíso a la de Tarapacá.

La Empresa Nacional de Distribución contratará a los trabajadores de LIPIGAS S.A. que se encuentren vinculados a la actividad de distribución del gas licuado. Esta negociación, de modo alguno, significará cesantía para los trabajadores que laboran en la empresa Lipigas. Por el contrario, ellos asumen frente al país, una responsabilidad mayor que es demostrar a la opinión pública que una empresa estatal puede ser dinámica y eficiente.

La distribución del gas licuado, según los terminos del contrato será asumida el 1º de mayo, por la Empresa Nacional de Distribución, ENADI.

En el momento de suscribir el acuerdo, el presidente de LIPIGAS, Bruno Montalveti señaló que "los actuales accionistas y directores de la empresa, tenemos muy claro que por encima del interés particular está el interés de la Nación toda. Por ello hemos aceptado, sin mezquindad, contribuir a que se cumpliera en este aspecto la política del actual Gobierno".

Recordó que en 1956, el Gobierno, a través de la ENAP, les encomendó la distribución del gas licuado en la zona norte. "Hoy podemos decir —expresó Montalveti— con orgullo que creemos haber cumplido la misión que se nos encomendó. En efecto han confiado su abastecimiento a Lipigas a esta fecha más de 160 mil hogares en su mayoria modestos". Manifestó que la negociación con los personeros de Gobierno se mantuvo dentro de los términos de la mayor libertad, respeto mutuo y cordialidad".

Por su parte, el Ministro de Minería, señaló que con este convenio se da un paso muy importante para cumplir uno de los objetivos fundamentales del programa del Gobierno Popular: integrar al área social el petróleo y sus derivados.

La Compañía de Girl Guides "Carmen de La Tirana", de la Población San Joaquín, encargada de abrir la ceremonia de apertura de la Asamblea Nacional de la Asociación de Girl Guides de Chile, realizada durante el día de ayer, en el Hotel Crillon, visitó a mediodía nuestro diario.

Con honores fue recibida la "Esmeralda" en Barcelona

CON SUS VELAS desplegadas al viento entró ayer al puerto español de Barcelona el Buque Escuela "Esmeralda" de la Armada Nacional, después de 26 días de navegación desde La Habana, Cuba, habiendo recalado en forma temporal en Pollensa, Mallorca.

Mientras la joven tripulación de Subtenientes y grumetes formaba impecablemente sobre cubierta, resonaban en el puerto la salva de 21 cañonazos que recibía a la nave chilena.

El Comandante de la "Esmeralda", Capitán de Navío, Ernesto Jobet Ojeda informó que no había ninguna novedad encontrándose el buque y sus tripulantes en perfecto estado.

Con el arribo a Barcelona, el Buque Escuela "Esmeralda" inició la primera visita oficial a puertos europeos en su décimo sexto viaje de instrucción.

Luego de recalar la nave chilena en Barcelona, el Comandante Jobet y su Plana Mayor realizaron una visita protocolar a las autoridades del puerto, las que luego fueron recibidas a bordo de la "Esmeralda".

Hoy un Batallón de Presentación de la "Esmeralda" rendirá honores al ser colocada una ofrenda floral en el Monumento a Colón, con un desfile de parada y posteriormente recorrerá las calle de Barcelona.

Mañana una delegación de Oficiales y el Batallón de Presentación viajarán a Madrid para un acto militar que culminará con un desfile. El Comandante Ernesto Jobet será recibido por el Jefe del Estado español, Generalísimo Francisco Franco y luego por el Príncipe Juan Carlos.

Uno de los actos finales de esta visita será la inauguración de un busto al Héroe de Iquique, Capitán Arturo Prat, en Santa Coloma de Farnes al que asistirá la totalidad de la dotación de la "Esmeralda" como igualmente la colectividad chilena de Barcelona.

La nave chilena zarpará con destino a Toulon, Francia, el próximo domingo.

AYER RECALO en el puerto de Barcelona el Buque Escuela Esmeralda.

Presidió Mario Astorga:

Expertos preparan reunión de Ministros de Educación

Se realizará en enero de 1972 y asistirán Secretarios de Estado de todo el Continente.

"EL GOBIERNO Y EL PUEBLO DE CHILE SE ENCUENTRAN empeñados en dar un impulso definitivo e irreversible a la transformación y al desarrollo del país, en conducir un proceso de participación popular masiva que se exprese por el fácil acceso a los servicios sociales, la seguridad del trabajo y la presencia permanente en las decisiones políticas, ve con particular interés esta reunión que puede promover la realización de una Conferencia de alta autoridad para los pueblos del Continente".

Así lo expresó el Ministro de Educación, Mario Astorga, en la reunión de expertos para la preparación de la Conferencia Regional de Ministros de Educación y Ministros encargados de la Ciencia y la Tecnología en relación con el desarrollo de América Latina y el Caribe.

La reunión fue inaugurada ayer en la sede Regional de UNESCO en Santiago, en la que participaron, además, el Subdirector General del organismo, Amadeou M' Bow, y el Director de las Oficina Regional de la Educación de UNESCO para América Latina.

Astorga destacó la necesidad de formar científicos y técnicos "conscientes del papel que les corresponde en la transformación y desarrollo de nuestras sociedades con la sensibilidad social y la voluntad de compromiso con los grandes problemas políticos nacionales de sus pueblos".

Indicó más adelante que entre los temas que tratará la reunión de Ministros de Educación que se efectuará en enero de 1972, se contempla el de la democratización de la educación, particularmente de la enseñanza media. En este sentido Astorga señaló que es un imperativo asegurar el acceso de las masas trabajadoras a niveles más altos del conocimiento científico y técnico.

Finalmente el Ministro de Educación se refirió a la importancia que la próxima Conferencia otorgará al papel de la educación, la ciencia y la tecnología en el proceso de integración y cooperación regionales en que están empeñados los países de América Latina. "Propósito que constituye un reto para los Gobiernos y nuestros pueblos, de lograr que América Latina aune sus esfuerzos para solucionar los problemas comunes y llegar a desempeñar, con personalidad propia, el papel que está llamada a cumplir en el acontecer cultural, político y económico del mundo".

Por su parte, el subdirector de UNESCO, Amadeou M'Bow, destacó la importancia de la reunión de Ministros de Educación "ya que éstas permiten determinar las grandes tendencias que caracterizan el desarrollo de la educación en una región del mundo, y para la UNESCO constituyen un medio irremplazable de concebir en su expresión más auténtica —es decir el diálogo— la realidad de las políticas educativas".

Luego indicó que la Conferencia de 1972 reunirá por primera vez junto a los Ministros de Educación, a los encargados de la aplicación de la Ciencia y la Tecnología del Desarrollo.

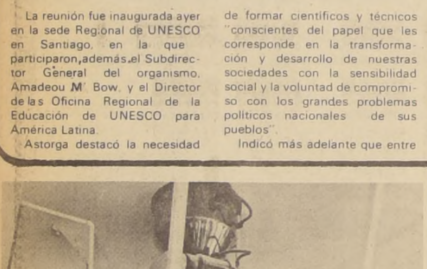

"MAQUINAS PESADORAS "DRIVER". FIRMA REPRESENTADA POR LA MISION COMERCIAL INGLESA QUE NOS VISITA.

Inglaterra interesada en aumentar relaciones comerciales con Chile

Una misión comercial británica se encuentra en Chile, buscando agentes representativos para sus empresas. Fue organizada por la Cámara de Comercio e Industria de Birminghan, la gran ciudad industrial inglesa, que tradicionalmente ha mantenido relaciones comerciales con nuestro país, surtiéndolo de una serie de manufacturas, herramientas y maquinarias fundamentales en el funcionamiento de nuestra industria.

El Director de Comercialización de un grupo de compañías británicas, productoras de una amplia gama de instalaciones esenciales y maquinarias especializadas, investigará las perspectivas a largo plazo en Chile, que para ellas constituye un mercado pujante y de optimistas posibilidades. Otros se proponen establecer contactos con funcionarios de las industrias petrolíferas, de marina, minería y de productos químicos y alimenticios.

Entre las maquinarias, instrumentos y herramientas se cuentan equipos automáticos de peso y comprobación de pesos para la industria de empacados y embalajes. También están representados fabricantes de calibradores especializados, equipos contra incendios y modelos que alcanzan una altura de 8 o 10 pisos para salvamentos.

Misa en memoria de Axel Christie

Hoy se oficiará una misa con motivo del primer aniversario del fallecimiento del piloto civil Axel Christie Pérez. El oficio religioso se efectuará en la Iglesia de la Recoleta Dominica (Recoleta 759) a las 19.30 horas. Se invita a los que fueron sus amigos y familiares.

Regularización de las tomas ilegales

792 ocupantes de poblaciones tomadas han sido regularizados en virtud a un Acuerdo aprobado por la Corporación de Servicios Habitacionales en una Sesión Extraordinaria.

Se trata del Acuerdo Nº 3473 de la Junta Directiva de Corhabit, que regulariza la situación de las Poblaciones

Villa México 216 viviendas.
Jaime Eyzaguirre 217 departamentos y 12 casas.
J. Edwards Bello 57 viviendas.
Arq. O'Herens 226 casas y
Juanita Aguirre 64 departamentos.

Con esta medida, llevada a cabo por el Ministerio de la Vivienda, a través de una de sus Corporaciones, se pone término a las especulaciones y abusos de sectores extremistas, que, aprovechando la incertidumbre de los pobladores, ofrecían "generosamente" su ayuda para gestionar la asignación definitiva de las viviendas.

Esta decisión, producto del alto espíritu social del Ministro de Vivienda, Carlos Cortés Díaz, y de los ejecutivos de las Corporaciones dependientes de este Ministerio, proporciona definitiva tranquilidad a centenares de ocupantes que se encontraban en situación ilegal respecto a la ocupación de una vivienda.

A fin de activar al máximo la regularización de otras poblaciones que se encuentran en el mismo caso (Santa Julia, Villa O'Higgins, etc) se ha colocado personal extraordinario en todas las áreas para dar término a la brevedad posible a esta situación.

COCEMA cumple con la distribución de máquinas

COCEMA inició ayer la distribución de las máquinas de coser a todas aquellas socias que presentaron solicitud en los meses de diciembre y enero. La lista es la siguiente.

Martes 30 2º Distrito Renca y Maipú Suc. Nataniel Cox
Miercoles 31 3º Distrito San Miguel y Ñuñoa Suc. Nataniel Cox
Jueves 1º de Abril 3º Distrito Florida y Puente Alto Suc. Puente Alto.
Jueves 1º 2º Distrito Barrancas Suc. Nataniel Cox
Viernes 2 2º y 4º Distrito Talagante y el Monte - Suc. Talagante
Lunes 5 1º Distrito 1a. a 4a. Comuna Suc. Nataniel Cox
Martes 6 2º Distrito Barrancas Suc. Nataniel Cox
Miercoles 7 3º Distrito Cisterna Las Condes Suc. Nataniel Cox
Jueves 8 3º Distrito La Granja La Reina Suc. Nataniel Cox
Lunes 12 2º Distrito Colina, Lampa, Batuco, Quilicura Suc. Nataniel Cox
Martes 13 2º Distrito Conchalí y Maipú Suc. Nataniel Cox
Miercoles 14 3º Distrito San Miguel y Providencia Suc. Nataniel Cox
Jueves 15 3º Distrito Pte. Alto, Florida y Pirque Suc. Pte. Alto
Jueves 15 2º Distrito Renca y Qta Normal Suc. Nataniel Cox
Viernes 16 4º Distrito Sn. Bdo, Buin y Paine Suc. San Bernardo
Lunes 19 1º Distrito 5a. a 10a. Comuna Suc. Nataniel Cox
Martes 20 2º Distrito Conchalí y Peñaflor Suc. Nataniel Cox
Miercoles 21 3º Distrito Ñuñoa la Reina Suc. Nataniel Cox
Viernes 23 2º Distrito Colina, Lampa, Batuco, y Quilicura Suc. Nataniel Cox
Lunes 26 de abril 2º Distrito Curacaví Til Til Suc. Curacaví

CRISPINA TORRENTE, *Presidenta de la Unidad Vecinal Nº 7 de la Séptima Comuna, explica a los pobladores la importancia de la Asamblea y los objetivos y acciones que ellos deben desarrollar junto a los responsables de la salud.*

Vecinos de la 7a. Comuna se preocupan de la salud

La Primera Asamblea de Vecinos destinada a explicar los alcances y participación de los responsables de Salud en el Plan de Emergencia del SNS se efectuó en la Séptima Comuna.

La reunión fue convocada por el Comité de Salud de la Comuna, con la participación de Escuelas, Juntas de Vecinos, Sindicatos, Centros de Madres y Apoderados. Estuvieron presentes el profesor Dr. Gustavo Molina y el doctor Claudio Sepúlveda, en representación de la Dirección General del SNS, quienes hablaron a los presentes sobre la participación de la comunidad y la democratización del servicio.

Afirmaron las autoridades que la asistencia médica no es producto de un equipo técnico de profesionales, sino que ella depende en gran medida de la participación de los propios pobladores.

Valparaíso:

Conferencia sobre derecho y desarrollo

Un profundo análisis sobre las reformas experimentadas por los estudios de derecho en diferentes partes del mundo y la relación de éstos con la sociedad, harán los participantes a la CONFERENCIA SOBRE LA ENSEÑANZA DEL DERECHO Y EL DESARROLLO, que tendrá lugar entre los días 5 y 9 de abril próximo en la ciudad de Valparaíso.

Auspician dicho torneo el Consejo de Decanos de las Universidades Chilenas y el Instituto de Docencia e Investigación Jurídica. En las sesiones de estudio participarán expertos de las cinco Universidades que imparten la carrera en el país, como asimismo de Perú, Colombia, Ecuador, Venezuela, Brasil, Uruguay, Argentina, Costa Rica, Mexico, Cuba, Puerto Rico, Estados Unidos, Italia y España.

Durante la sesión inaugural, que se efectuará en el Aula Magna de la Universidad de Chile-Valparaíso, el 5 de Abril, a las 17 horas, hablarán Felipe Herrera y Luciano Tomassini, quien lo hará en representación del BID. También ha sido invitado a este acto el Ministro de Justicia de Chile, para disertar sobre el tema "DERECHO Y SOCIALISMO".

Importantes acuerdos del Comité del Banco Central

EL COMITE EJECUTIVO del Banco Central de Chile acordó prorrogar hasta el 14 de mayo los plazos de vigencia de los Registros de Importación y Coberturas de las mercaderías provenientes de Inglaterra. La resolución fue adoptada a raíz de la huelga de Correos y Telégrafos suscitada en Gran Bretaña, y favorece sólo a las operaciones afectadas por este conflicto, que el Banco Central se reserva el derecho a comprobar.

Acordó, además, autorizar a la empresa Constructora DELTA para adquirir 15 mil dólares, para presentarse a la propuesta pública abierta en Mendoza, convocada para la construcción del camino entre Uspallata y Polvareda. El acuerdo fue adoptado teniendo en cuenta que dicha empresa ha cumplido todos sus compromisos de vialidad en nuestro país, y tiene capacidad instalada para realizar otros trabajos fuera de Chile.

ARICA: El Comité Ejecutivo del Banco Central acordó además, en su última sesión, designar a dos nuevos representantes del Comité Local del Instituto Emisor de Arica. Ellos son: Arturo Venegas, de la Junta de Adelanto y Julio Madrid de Impuestos Internos.

HOY DIA
MARTES
DIA de USAR
DOLLY PEN

Acusación del Diario "La Prensa":

SOLO UNA ACUSACION ESCANDALOSA

"TAL INFORMACION es falsa y mal intencionada". Así lo aseguró enfáticamente el Vicepresidente de CORVI, Hiram Quiroga, al aclarar la información del matutino democratacristiano "La Prensa" que con grandes titulares denunció "las remuneraciones a lo amigo entre los miembros de la Unidad Popular" en que un arquitecto (Guido Morales Alvarez, comunista) aparecía recibiendo la suma de 150 mil escudos por el trabajo de un mes.

Sin embargo, la verdad es muy diferente. En primer lugar la contratación del Arquitecto Guido Morales de filiación socialista y no comunista, por la CORVI, obedece a una situación normal —según lo explicó el Vicepresidente Quiroga— y se debe a que la CORVI no posee personal especializado para este tipo de trabajo. El estudio realizado por el arquitecto Morales es altamente técnico y consistió en realizar la programación para la construcción de 149 bloques de 16 departamentos cada uno, con el objeto de establecer, como lo hace cualquier empresa del sector privado, cuál era el gasto óptimo y cuál el equipo mecánico necesario para la ejecución urgente de estas obras, contempladas en el Plan Habitacional de Emergencia.

Lo más grave —según el diario "La Prensa"— es la suma cancelada al arquitecto Morales. Sin embargo, esta suma estuvo destinada a cancelar no sólo los honorarios de Guido Morales sino a todo un personal, altamente especializado que comprende ingenieros, arquitectos constructores, dibujantes y técnicos.

El Vicepresidente Quiroga aclara además "con la misma suma de dinero, que es muy inferior a la utilizada en la pasada administración para obras de la misma naturaleza se contrató también a cuatro dibujantes y tres dactilografas.

Por otra parte, muchos de los profesionales y técnicos que participaron, trabajaban en varias dependencias de la Universidad de Chile (Guido Morales, era Jefe de Inspectores de Obras de la Universidad y Jefe del convenio "CORVI U. de Chile") y eran al momento de contratárseles técnicos calificados, que renunciaron a sus posiciones, y aceptaron la contratación de la CORVI a honorarios con la misma renta que percibían en la Universidad.

Por su parte el mismo Guido Morales aclara la denuncia hecha por el matutino.

"Resulta absurdo pensar que yo solo recibí esa suma, conmigo trabajó un grupo de 17 personas, de los 150 mil escudos me corresponde una cantidad cercana a los 11 mil escudos, que no se compadece con la información del diario".

También es preciso destacar que el estudio de iniciación de las obras de La Bandera se hizo en 15 días, lo que constituye un verdadero récord de organización y en el caso de la población Jaime Eyzaguirre en 30 días.

Vale decir que el equipo dirigido por Guido Morales, preparó en consecuencia, las bases físico técnicas operacionales y financieras de las obras en las mejores condiciones —desde el punto de vista técnico— de un "ente constructivo" que, en opinión del ingeniero consultor democratacristiano Alfredo Ferrando es el más grande de América Latina.

Por otra parte, el Vicepresidente de CORVI Hiram Quiroga, en una extensa declaración enviada al director del diario "La Prensa" entrega varios antecedentes.

"El procedimiento de administración directa de las obras era antes un caso extraordinario, de allí que resulta un ejemplo que la Institución que dirijo esté construyendo, con recursós muy limitados, obras de tal envergadura como las que señalo.

"Debo advertir, asimismo, que la ejecución de estas obras tiene como objetivo confrontarlas —en rendimiento, calidad y plazos— con las que realiza en las mismas condiciones, la empresa privada de la construcción que invierte enormes sumas en programar los procedimientos a través de sistemas de computación de alto costo, que el Departamento de Ejecución de la Corporación de la Vivienda está empleando y que han sido aprobados por empresas de alta jerarquía técnica en el país.

Más adelante el Vicepresidente agrega:

"No doy a conocer por ahora, porque no es nuestro propósito entrar a polemizar sobre estas materias, una nómina completa que posee esta corporación, según la cual se contrataron y cancelaron con dineros fiscales, honorarios muchísimo mayores a profesionales y técnicos en la pasada administración, incluyendo a familiares de altos personeros ejecutivos de CORVI. Me permito recordar que en 1970, se contrataron sólo 2.500 viviendas por el sector público, esta cifra contrasta con las 30 mil viviendas que llevamos contratadas a la fecha y que corresponde a un tercio de la programación del presente año".

Vale decir, que el hecho que produce tanta sorpresa al diario "La Prensa" es una medida normal, que no ha pecado de aprovechamiento por parte de nadie, y si a este matutino le parece un escándalo esta resolución, valdría la pena preguntarse qué opinión le merece los contratos que CORVI encomendó en la administración pasada a varios ingenieros, que por lo demás seguían un cauce normal.

Y de sueldos millonarios "dos ejemplos de muestra.

El 3 de noviembre de 1970, por resolución número 917, se acuerda pagar al Ingeniero Eugenio Retamal, la suma de E° 157.798,42 por la ejecución de los proyectos de mecánica de suelos de una población de Talcahuano (sólo un día antes del cambio de Gobierno). El mismo ingeniero recibió por resolución N° 3703, del 21 de julio del mismo año E° 239.383,40 para la ejecución de proyectos para la población "Concepción" en Concepción.

En la resolución N° 2799 del 3 de junio de 1970 fija en la suma de E° 121.743,54 el monto de los honorarios del ingeniero Jorge Sims Lowen por la ejecución de los proyectos de obras generales de alcantarillado para dos poblaciones.

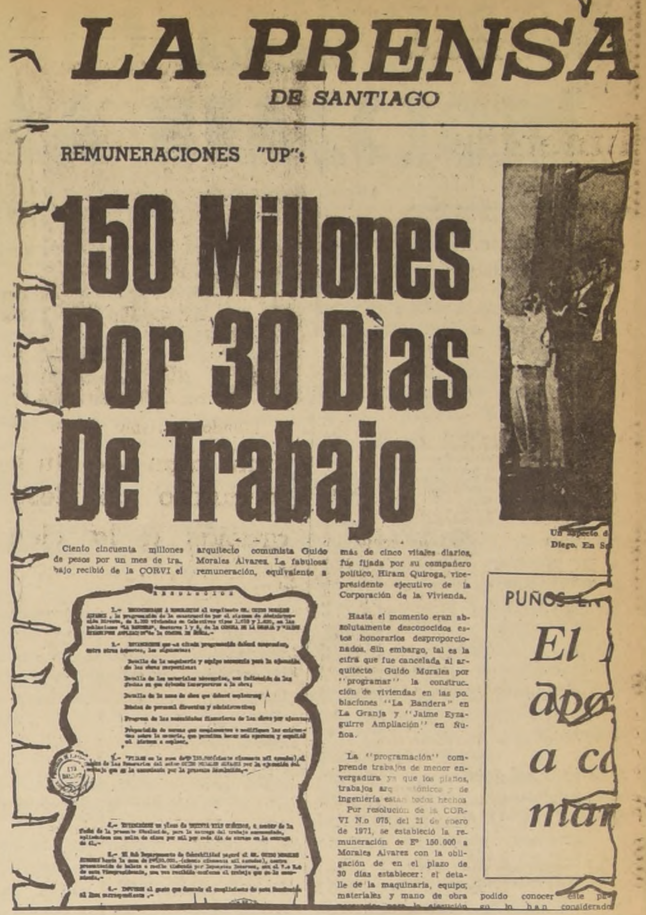

LA PRENSA
DE SANTIAGO

REMUNERACIONES "UP":

150 Millones Por 30 Dìas De Trabajo

Ciento cincuenta millones de pesos por un mes de trabajo recibió de la CORVI el arquitecto comunista Guido Morales Alvarez. La fabulosa remuneración, equivalente a más de cinco vitales diarios, fue fijada por su compañero político, Hiram Quiroga, vicepresidente ejecutivo de la Corporación de la Vivienda.

Hasta el momento eran absolutamente desconocidos estos honorarios desproporcionados. Sin embargo, tal es la cifra que fue cancelada al arquitecto Guido Morales por "programar" la construcción de viviendas en las poblaciones "La Bandera" en La Granja y "Jaime Eyzaguirre Ampliación" en Ñuñoa.

La "programación" comprende trabajos de menor envergadura ya que los planos, trabajos arquitectónicos y de ingeniería están todos hechos.

Por resolución de la CORVI N.o 075, del 21 de enero de 1971, se estableció la remuneración de E° 150.000 a Morales Alvarez con la obligación de en el plazo de 30 días establecer: el detalle de la maquinaria, equipo, materiales y mano de obra

podido conocer este pe
go lo han considerado

Un aspecto d
Diego. En S

PUÑOS EN

El
apo
a c
man

Ex alcohólicos tratan sus problemas:

Asamblea Nacional prepara la URACH

UNA ASAMBLEA NACIONAL EXTRAORDINARIA REALIZARA en Chillán los días 9, 10 y 11 de Abril la Unión Rehabilitadora de Alcohólicos de Chile URACH— institución nacida en Agosto de 1969 en San Antonio, como organismo máximo de las numerosas asociaciones de alcohólicos recuperados existentes en el país.

Asistirán al torneo los directivos de los Consejos Provinciales del país, Educadores Sanitarios, representantes del SNS y delegados de las 65 instituciones afiliadas a la URACH.

En esta oportunidad el Presidente Benito Núñez dará cuenta de la marcha de la institución, de las gestiones realizadas a nivel de Gobierno y del SNS, etc.

La URACH ha sido un importante elemento en la solución de los multiples problemas que aquejan a las organizaciones que trabajan en el país en la prevención y rehabilitación del enfermo alcoholico.

En la Moneda se firma compromiso agrario

EL PRESIDENTE DE LA REPUBLICA SUSCRIBIRA hoy un documento que contiene importantes ideas para mejorar e impulsar el proceso de Reforma Agraria.

El convenio será también firmado por dirigentes de la CUT, Confederaciones Campesinas y Asociación de Pequeños Agricultores durante una ceremonia que se realizará a mediodía en la Moneda.

La directiva de la CUT se reunió la tarde del viernes recién pasado con los integrantes de la Comisión Nacional Agraria de la Unidad Popular, quienes dieron a conocer el Plan de Desarrollo de la Producción Agraria para 1971-1972.

Trascendió que contendrá ideas "para impulsar el proceso de Reforma Agraria, que está desarrollando el Gobierno Popular, cuya atención preferente está centrada en la batalla por mejorar los niveles de productividad en el sector agropecuario".

"El plan tendrá el carácter de emergencia y no se proyectará, por el momento, más allá del año agrícola, considerando los requerimientos del sector reformado y no reformado. Se terminará invitando a las organizaciones de trabajadores del campo y de la ciudad, los estudiantes, dueñas de casa y pueblo en general para que hagan suyo el llamado del Gobierno para llevar adelante la gran tarea de terminar con el hambre y la miseria".

En Abril finaliza plan de construcciones escolares

Con acelerado ritmo ha continuado realizándose el Plan de Urgencia de Construcciones Escolares que impulsara el Ministerio de Educación y que está acargo de la Sociedad Constructora de Establecimientos Educacionales.

El programa tiene por objeto cubrir íntegramente la demanda de matrícula del presente año y consulta para ello la construcción de mil 802 aulas a lo largo de todo el país, las que deben estar terminadas a fines del próximo mes de abril.

El Plan significará una inversión que alcanza a más de 100 mil escudos y beneficiará a 82 mil alumnos. En la provincia de Santiago contempla 61 escuelas y está íntegramente en ejecución; en provincias se consultan 986 aulas de las cuales 544 son de madera y las restantes de estructuras metálicas.

Las de madera están siendo recortadas en tres plantas instaladas por la Sociedad en Santiago, Concepción y Valdivia y próximas a ser llevadas a terreno para ser armadas.

Ensayan intercomunicación para la Jornada Electoral

EL PROXIMO JUEVES la Intendencia de Santiago hará un ensayo general de intercomunicaciones entre esta oficina y las gobernaciones y subdelegaciones en relación a la jornada electoral del domingo 4.

Posteriormente a ese ensayo, el Intendente Jaime Concha Lois se reunirá con los periodistas para informarle acerca de la forma administrativa y de información en que se va a desarrollar el acto eleccionario.

El Intendente señaló, que por orden del Presidente de la República, tiene instrucciones de asegurar la más pronta y veraz información en el día de los comicios.

Por otra parte, manifestó que a las 11 horas de ayer el Secretario Abogado de la Intendencia, Carlos Lazo, tuvo una reunión con los jefes de Plaza que actuarán en las diferentes gobernaciones, con el fin de intercambiar opiniones sobre la mejor organización del acto electoral.

CREDENCIALES

La secretaría de prensa de la Intendencia comunicó también que con el fin de hacer más expedito el trabajo de los periodistas en el día eleccionario, será obligatorio usar una credencial especial, tanto en la Intendencia como en todo el territorio provincial.

Por lo tanto, todos los órganos de prensa, radiodifusión y T.V. deberán acreditar sus respectivos representantes a la brevedad posible, ante esa secretaría, que les extenderá las credenciales correspondientes.

GUIA CULTURAL

PARTICULAS LUNARES Y VUELOS ESPACIALES

En el Instituto Cultural de las Condes se inauguró la exposición Vuelos Espaciales, Particulas Lunares y de la bandera chilena que viajó con la Apolo XI, la que ha sido patrocinada por Ramón Luco, Alcalde de Las Condes, y los regidores de esa corporación.

PINTURAS DE NILDA NUÑEZ DEL PRADO

En la Sala de Exposiciones del Departamento de Cultura y Publicaciones del Ministerio de Educación, Almirante Montt 454 (Monjitas 500), se inauguró la exposición de pinturas de Nilda Núñez del Prado, artista boliviana que es una de las notables artesanas en joyas realizadas con piedras preciosas, oro y plata.

CURSO DE ARTE PARA TRABAJADORES

En el Instituto Cultural de Santiago, Brasil 426, comenzó a dictar un curso crítico y didáctico de artes plásticas, ilustrado con diapositivas, el profesor Edulio Barrientos.

INSTITUTO CULTURAL DE PROVIDENCIA

Avenida Providencia 2653

Sobre "Nociones de Cosmogonía," disertará a las 19 horas de hoy el profesor Gastón Nieto. El viernes 2 de abril tratará el tema "Novedades en Astronomía".

CITA CON LA PATRIA

ALLENDE

INFORMA AL PUEBLO PARA QUE EL PUEBLO DEFIENDA A CHILE!

CUATRO MARCHAS

HOY MARTES 30-18 HORAS

PLAZA DE LA CONSTITUCION

LA NACION

La Jornada de Hoy

La jornada de hoy, de alto contenido político, en que "Allende Informa al Pueblo", constituye la primera acción masiva conque los trabajadores expresan su adhesión al Gobierno popular.

Esta es la segunda vez, después del 4 de septiembre pasado, que la Unidad Popular moviliza a sus cuadros. La primera vez fue poco después de la victoria misma y antes de la transmisión del mando presidencial, cuando la reacción se agitaba en procura de impedir que le fuera entregado el gobierno al entonces Presidente electo, Salvador Allende. Esa vez, en mítines simultáneos a lo largo de todo el país, el pueblo dijo su palabra y entregó su respaldo, notificando a la reacción que no toleraría que le escamotearan, entre bastidores, lo que había conquistado con tanto esfuerzo en las urnas. La movilización de aquella oportunidad paralizó a los enemigos, y el compañero Allende pudo tomar las insignias del mando que el pueblo había ordenado poner en sus manos.

Y aunque aquella movilización hizo replegarse a los reaccionarios, éstos sólo se arrinconaron, pero no soltaron las armas ni depusieron su actitud hostil, agresiva y sediciosa. Con otras artimañas buscaron consumar sus mismos propósitos, y ahora tratan de socavar al Gobierno ya instalado boicoteando todas las medidas de interés popular y nacional. Y en última instancia, están al acecho para aprovechar cualquiera coyuntura que les permita derrocar al compañero Allende; pero como esa coyuntura no se presenta espontaneamente, tratan de provocarla ellos mismos.

Por eso esta vez se necesita una movilización tanto o más contundente como aquella posterior a la elección. Allende va a informar al pueblo de todo lo que se hace y se trama contra su Gobierno, y va a reclamar la actitud vigilante y combativa de los trabajadores en defensa de sus conquistas presentes y futuras.

"El pueblo cuidando al pueblo" es una consigna surgida al calor de los peligros que debió afrontar otra revolución en América Latina. Nosotros podemos hacerla nuestra, porque estamos comenzando una profunda revolución, porque esa revolución enfrenta enormes peligros en su desarrollo, y porque el pueblo sólo puede confiar en sí mismo, en sus propias fuerzas, para cuidar su propio camino hacia el socialismo. Ese cuidado de sí mismo comienza hoy, con la primera gran movilización de masas desde que asumió el compañero Allende. Antes de ahora, el pueblo no había tenido la oportunidad de expresar su masivo respaldo al Gobierno popular. Apoyaba, sí, desde su propio frente de trabajo, desde su población o desde su tierra campesina; pero no había podido confundirse con otros miles y miles en iguales condiciones.

La lealtad popular hacia el hombre que encarna los ideales de las clases trabajadores, estará puesta a prueba hoy. De esa prueba saldrán fortalecidos todos los que están en la lucha popular: Allende mismo, los dirigentes de la Unidad Popular, los hombres claves en el Gobierno, y los propios trabajadores. Verse a sí mismos convertidos en miles y miles, en estrecha solidaridad de carne, hueso y espíritu, será el mejor resultado de la jornada de esta tarde.

Y como consecuencia de todo, la paralización del "momiaje" y la reacción, que ante la presencia popular tendrán que guardarse para otra oportunidad, si es que llegan a tenerla, o marcharse del país y dejar al pueblo en paz, para que construya el socialismo a su manera.

El pueblo notifica hoy: ¡No a los "momios"! ¡No a la sedición! ¡No al golpismo! ¡Sí al Gobierno Popular! ¡Sí, al compañero Allende! ¡Sí a la construcción del socialismo!

Política Tributaria del Gobierno Popular

Paralelamente con la inauguración de una política de reajustes que mejoró sustancialmente las remuneraciones y las asignaciones familiares de los grupos de trabajadores más rezagados en esta materia —y que eran indudablemente la mayoría—, el Gobierno Popular ha mejorado y seguirá mejorando el poder adquisitivo del conjunto de las masas populares a través de la congelación de precios y todavía más con la rebaja de algunos de ellos, con la disposición de que las rentas de arrendamiento no podrán sobrepasar del 11% del avalúo del bien raíz, con la iniciativa de que los dividendos CORVI, CORHABIT y cajas de previsión no excedan del 10% del ingreso familiar, con la proyectada condonación de deudas de dividendos CORVI, con el ambicioso y realista plan de construcción de viviendas populares, con la ley que da previsión a 380 mil comerciantes minoristas, con la rebaja de las tasas de interés bancario, y con la reorientación del crédito y, en fin, con las marcadas innovaciones introducidas al sistema tributario.

Un distinguido comentarista de asuntos económicos que realizó un viaje a la zona sur, que le llevó hasta Osorno, nos refería que en conversaciones sostenidas con algunos grandes industriales y comerciantes le manifestaban que jamás como ahora habían subido tanto las ventas. Preguntados, por él, algunos distribuidores de peso si sus clientes minoristas no estarían padeciendo de una fiebre especulativa, posiblemente atemorizados con el cuento de la DC derechista de que los precios subirían después de las elecciones de abril, le respondían sistemáticamente: "No; se trata de gente que dispone de un capital circulante muy escaso. Nos compran, les venden al público y rápidamente regresan a comprarnos de nuevo. Nosotros mismos no tenemos capital suficiente para acaparar. Además, estamos convencidos de la seriedad de la determinación del gobierno de no cursar alzas injustificadas de precios".

La cuestión es clara. El poder adquisitivo de las masas populares está aumentando velozmente, hecho al que ha contribuído también, como se ha dicho, las disposiciones tributarias contenidas en la misma ley de reajustes.

En esta materia, se partió del criterio anunciado ya por el Ministro de Hacienda, compañero Américo Zorilla, en el sentido de que deben realmente pagar más los que tienen más.

Por eso es que ahora el sistema tributario ha comenzado a operar como un instrumento que apoye y favorezca el traslado de rentas desde los sectores económicamente más poderosos hacia los grupos más postergados.

No está demás insistir que es esta la primera vez que, para financiar los reajustes y mejorar apreciablemente el monto de las asignaciones familiares del sector público, incluídas las Fuerzas Armadas, Carbineros e Investigaciones, no se recurre a la artimaña de dar por un lado y sacar por el otro. A veces se sacaba más de lo que se había dado.

Hoy no. El criterio es otro, diametralmente distinto, porque el gobierno es también otro muy diferente.

Los privilegiados de este país entraron a ser los que pagarán más impuestos; los obreros, empleados y capas medias concurrirán a los ingresos tributarios con montos proporcionalmente inferiores. Se condonaron deudas tributarias que beneficia "de un viaje" a más de 570 mil contribuyentes modestos; aproximadamente el 70 por ciento de los propietarios de viviendas quedaron exceptuados del impuesto de bienes raíces que para ellos era una verdadera tortura; se descargó de impuestos a los pequeños industriales, artesanos, mineros y agricultores; se aumenta el monto de la exención del impuesto global complementario, al mismo tiempo que también se eleva el mínimo para quedar exento del impuesto patrimonial; se establecen enormes facilidades para el pago de impuestos atrasados en todas las categorías, etcétera.

Así se da comienzo, porque la verdad es que sólo se trata del comienzo, de un vuelco total, de los inicios de una modificación de fondo, al regresivo sistema tributario que imperaba hasta ayer.

Mucho hablaron los gobiernos del pasado de lo regresivo del sistema impositivo chileno, de sus vicios, de las evasiones tributarias, del "cansancio" tributario. Pero, lo único que hicieron fue hacer más y más regresivo el sistema, enviciarlo más, y exponer a los funcionarios del servicio a toda suerte de presiones y extorsiones, aumentaron las evasiones y crecieron los privilegios de los ya privilegiados, hasta decir basta.

El Gobierno Popular se encamina con paso firme y resuelto a modificar de raíz esta situación. Con ello se abre otro canal para el mejoramiento sostenido del nivel de la vida de la inmensa mayoría de los chilenos.

R. A.

Impudicias del Partido Nacional

La propaganda por televisión que hace el Partido Nacional, en un espacio que le pagan los chilenos, con la mira alta para obtener una cuota pasable de regidores, rompe los marcos de la razón y entra, de sopetón, al campo inexplorado de la subconsciencia, allí donde han llegado sólo unos pocos elegidos. Si Freud, Adler y Jung vivieran entre nosotros y hubieran seguido un curso elemental de Historia de Chile, tendrían el material más extraordinario para destapar la olla del modo de pensar, sentir y mentir de este Partido. Toda una lúcida literatura habría brotado en nuestro país para honra y prez de nuestra cultura nacional.

Por los cursos elementales de Historia de Chile que se dictan —y para este caso basta que sean elementales— los escolares, aún los que están a medio desarrollo, saben que los partidos Conservador y Liberal fueron los causantes del atraso de nuestro pueblo, de su miseria y de su desamparo, de la explotación de sus trabajadores y de la entrega del país a la voracidad del capitalismo criollo y del imperialismo extranjero. Lo poco que le queda a Chile se debe al tesón y al patriotismo de sus fuerzas progresistas, representadas hoy por la Unidad Popular y grupos independientes de izquierda.

Siendo esto así, ¿tiene algún sentido que el Partido Nacional aparezca preocupándose, días antes de una elección, de la miseria humana, de los chilenos marginados de la civilización, de los pobres campesinos expoliados desde el momento mismo de la independencia de la nación, de los niños desnutridos y descalzos, de una cesantía por él provocada? Verdaderamente repugna a la conciencia y a nuestra educación que los conservadores y liberales, con desparpajo e impudicia, exhiban estos cuadros angustiosos que ellos le legaron a la Unidad Popular y que ésta, con un patriotismo y una sinceridad política sin comparación alguna con el pasado, está borrando de nuestros anales y de nuestras costumbres. Los psicoanalistas verían que también los criminales cultos vuelven al sitio de sus crímenes.

Habiendo sido los conservadores y liberales débiles y raquíticos para defender los intereses de Chile y de su pueblo, ¿tiene algún sentido que el Partido Nacional se defina como una organización firme e invite a la firmeza? Golosos y firmes fueron para comerse las mejores presas de la patria. Firmes para manejar el látigo y las boleadoras. Firmes y consecuentes para exterminar a los mapuches. Tenaces y firmes para doblarle la mano al pueblo, no con el volumen de su cuerpo adiposo, sino con la fuerza de las balas. Firmes para seguir siendo irresponsables e impúdicos en la apreciación de los grandes acontecimientos que conmueven a nuestro país y al mundo. Debería darles vergüenza su presentación enmascarada ante la opinión pública. Sacarán los votos que valen. ¡Mercaderes!

CLAUDIANO

Frank Sinatra

Hubo una generación de actuales "viejos" a los cuales no gustó Frank Sinatra. Hablo de gentes de aquí, que no comprendieron el jazz porque les llegó tarde, cuando ya los impactos emocionales de otras músicas les habían llenado el corazón. Mucho menos podían congeniar con un "crooner" derivado del jazz, que cantaba en inglés ciertas melodías con una voz quebrada y de escaso volumen. Pero en los Estados Unidos su éxito fue fulminante, y se vio lanzado a filmar un montón de películas tontas que no tenían otro objetivo que engarzar un canto con otro canto. Bastaba con eso: las muchachas yanquis se desmayaban de veras al escucharlo. En el timbre de su voz había algo mágico.

Sinatra tenía sin embargo un gran actor adentro. Despertó brillantemente con un papel de carácter en "De aquí a la eternidad", una película de soldados con un mensaje estremecedor. Gran parte de la fuerza de esa cinta provino de la actuación de Sinatra, que en esa ocasión no cantó. Tenía 32 años y ganó un Oscar. Después vimos "El hombre del brazo de oro", en que realiza un papel desgarrador: el de un baterista que no puede abandonar el vicio de la morfina. La película era un tanto pobre en su aspecto material, pero llena de riqueza dramática e interpretativa. Su fama había empezado a los 24 años, cuando cantó con la orquesta de Harry James y luego con la de Tommy Dorsey, dos grandes del jazz. Alcanzó fama mundial y enormes riquezas, que ha sabido administrar muy bien asociándose con casinos de Las Vegas.

El cable ha comentado que es un hombre muy generoso y que ha actuado numerosas veces en forma gratuita con fines de beneficencia. De Chaplin no se ha dicho lo mismo, pese a que también hizo actuaciones gratis y realizó, además, el enorme sacrificio de impulsar la apertura del segundo frente y meterse en política. Chaplin se vio envuelto, entonces, en una combinación de intrigas de la más baja estofa, que lo llevaron a abandonar los Estados Unidos para siempre. Detalles de ellas pueden leerse en su autobiografía. Hubo maquinaciones increíbles y tuvo que romper con el país que era su patria adoptiva.

Sinatra se ha retirado ahora, a los 55 años. Tiene fama, dinero, amistades altamente colocadas en el mundo social, y según dicen, otras menos recomendables. Nos resistimos a creer que se quedará sin hacer nada. No lo imaginamos en su casa, leyendo un libro. Su inquietud creadora nos dará, sin dudas, nuevas noticias de él.

Juan Tejeda

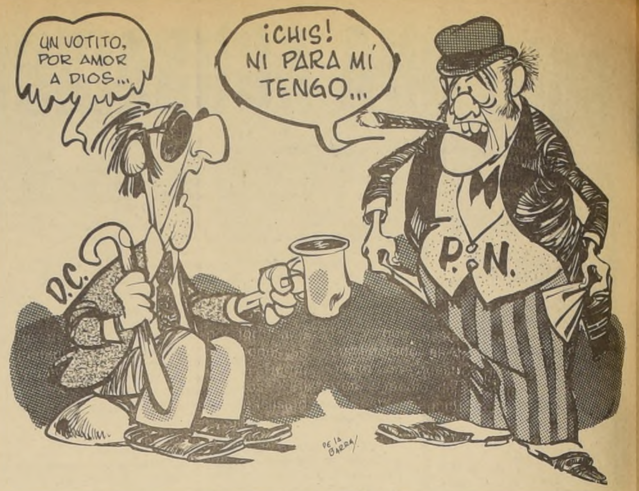
UN VOTITO, POR AMOR A DIOS...
¡CHIS! NI PARA MÍ TENGO...
D.C.
P.N.
DE LA BARRA

Cuidado con los Pronósticos

El profesor de la Escuela de Economía de la Universidad Católica de Chile, Emilio Sanfuentes V., utilizó el sábado pasado la "Tribuna" ofrecida por El Mercurio a "especialistas en diversos temas". El artículo se llama "Comentarios al Plan Económico de la Unidad Popular para 1971". La conclusión que se obtiene de estos comentarios, es que el Plan citado conducirá a desatar una inflación contenida hoy artificialmente, y que los empresarios privados parecen estar esperando "que después de las elecciones de abril se abran las válvulas de los aumentos directos de precios o de los aumentos indirectos, es decir, cuando el subsidio sea la orden del día".

Es lamentable que la seriedad que hace presumir un cartón de docente universitario, se ponga al servicio de un "slogan" que puede aceptarse como arma de lucha política, pero no como elemento de juicio económico. Se trata de ganar votos sobre la base de la predicción del futuro y no del análisis de la realidad concreta de hoy. Veamos de qué modo el profesor Sanfuentes "proyecta" a futuro las realidades actuales.

Sostiene que "para detener la inflación se ejercerá un control absoluto sobre los precios e insumos".

Con ello quiere significar que los empresarios no tendrán nuevos ingresos, salvo lo que ocurra "después de las elecciones de abril". Lo que es falso, puesto que "control" no quiere decir "congelación", por muy absoluto que sea. El Gobierno ha dicho qué alzas habrá, sólo que no en el porcentaje especulativo que se acostumbraba. Además, el hecho que se controlen también los insumos, significa que el propio productor no verá aumentados desproporcionadamente sus costos. Ello sin contar aún la expansión y abaratamiento del crédito necesario para sus operaciones, y sin contar tampoco con el "fordismo" que beneficiará a los empresarios, que aunque ganen menos por unidad, ganarán más por el mayor volumen de ventas. Entonces "control absoluto de precios" no significa en caso alguno congelación de ingresos para el empresario, como para que estén esperando milagros después de abril.

Una vez que el profesor Sanfuentes reconoce que las medidas del Gobierno "producen un aumento real del ingreso de la masa trabajadora", lamenta que "la redistribución señalada tiene la importante consecuencia de aumentar la demanda por bienes de consumo y disminuir la demanda por bienes de inversión, y pronostica que "la menor inversión de hoy día significa casi automaticamente menor producción para mañana". Es bueno ir por partes: el aumento de la demanda por bienes de consumo no se comporta como un balancín respecto del aumento de la demanda por bienes de inversión; por el contrario, es cuando ocurre el primer aumento, que continúa el aumento del segundo, casi a manera de vasos comunicantes; cuando crece la demanda de bienes de consumo, crece la demanda de bienes de inversión necesarios para atender la primera; según la teoría del profesor Sanfuentes, la demanda de bienes de inversión sólo crecería a condición de que se estrechen los mercados. Y la tendencia moderna a crear grandes mercados, grandes espacios económicos, que alcancen límites supranacionales, es la mejor prueba de lo contrario.

Al transformarse la estructura de la demanda de bienes de consumo, a favor de "más alimentos y artículos de primera necesidad y menos bienes de lujo y prescindibles", el profesor Sanfuentes ve nuevas dificultades, ya que " aunque hubiera capacidad física instalada disponible, debe contarse, en último término, con los recursos humanos entrenados para operar esa capacidad. Este argumento parte de dos supuestos no probados: que para producir más alimentos y artículos de primera necesidad, se requiere de altas y sofisticadas tecnologías, y que su operación está fuera del alcance de nuestros trabajadores. No hace falta señalar que un argumento muy parecido se emplea para desaconsejar la nacionalización del cobre.

Después, está la afirmación del profesor, en orden a que "la población, en su conjunto, quiere consumir más e invertir menos". Pero el profesor resulta cazado por sus propias predicciones, ya que si hay menor producción para mañana y los trabajadores tienen hoy un aumento real de sus ingresos, entonces se va a producir necesariamente un excedente ahorrable, cuyo único camino es la inversión.

Frente a una posible quiebra de la empresa privada, el economista ve posibles sólo dos alternativas para el Estado: estatizar las empresas y absorber las pérdidas de éstas, o subsidiarlas. Y que el mayor gasto fiscal que cualquiera de las dos medidas supone, sólo puede cubrirse "mediante tres, y sólo tres caminos": aumento de tributación, aumento de emisiones inorgánicas, o venta de bonos del Estado. La verdad es que estos "tres, y sólo tres caminos" son cuatro, y que es increíble que el cuarto camino, tal vez uno de los más importantes, no lo haya visto el profesor Sanfuentes: el excedente económico que, en progresivo aumento, producirá toda el área estatal de la economía, junto con el área mixta, nacionalización de la banca, de la gran minería, de los monopolios, etc. Y no se trata, como dice el profesor, de una mera "transferencia de riqueza", sino también una efectiva transferencia del producto de esa riqueza, que esta vez será reinvertido, y no despilfarrado en el interior ni remesado al exterior.

Hay muchos otros puntos tratados por el profesor Emilio Sanfuentes, pero el espacio nuestro es limitado. Basten estas muestras para desautorizarlo como analista imparcial, y mucho más como pronosticador del futuro.

V.M.

El Mayor Impacto Meteórico

Muy de tarde en tarde —por fortuna— un meteorito de grandes proporciones se precipita sobre la superficie de la Tierra, ocasionando catastróficos efectos. En los tiempos históricos, el peor cataclismo de esta especie ocurrió en Siberia, en 1908, en un lugar desértico de Tunguska, lo que evitó mayores daños. Pero la violencia del impacto dejó huellas que hasta la fecha son observables en la región. Cuarenta kilómetros cuadrados de bosques destruídos, y un amplio espacio calcinado señalan el sitio preciso donde un gigantesco meteorito se precipitó sobre la taiga siberiana al amanecer de un día de junio de 1908, dando origen a una gigantesca columna de fuego que fue observada desde una gran distancia, y provocando una onda sísmica que fue detectada en diversos países del mundo.

Si este aerolito hubiese caído sobre un centro poblado, las consecuencias del impacto habrían sido similares a las de una bomba nuclear. Pero, como decíamos, las posibilidades de que ocurran estos bombardeos cósmicos son escasísimas. En diversas regiones del mundo, no obstante, hay huellas de impactos de aerolitos de gran tamaño que cayeron sobre la Tierra en épocas prehistóricas. Estas huellas son grandes cráteres, similares a los de la Luna. El más famoso es sin duda el cráter de Arizona, en USA, cuyo diámetro de un kilómetro y medio refleja claramente el tamaño del aerolito que en tiempos remotos asoló esa región.

También en Manicougan, Canadá, existe un cráter originado por un gran meteoro, y que hasta hace poco tiempo era considerado el de mayor tamaño descubierto en nuestro planeta: tres kilómetros y medio de diámetro. Si un proyectil de esta magnitud cayese sobre Santiago, todo el centro metropolitano quedaría reducido a escombros y cenizas.

Pero tanto los cráteres de Arizona como de Manicougan son insignificantes comparados con el que descubrieron últimamente los soviéticos en la región de Krasnoyarsk, en Siberia, dentro del Círculo Artico. De acuerdo con las informaciones proporcionadas, el cráter descubierto abarca una zona circular de cien kilómetros de diámetro, con una profundidad de tres kilómetros. Se calcula que la potencia destructiva de este gigantesco aerolito equivaldría al de varias bombas nucleares. Sin embargo tanto por la zona en que cayó como por la época —hace varios millones de años— sus efectos destructivos fueron escasos.

Conforme a los cálculos efectuados por los científicos rusos, el diámetro del aerolito no sobrepasaba el kilómetro y medio, hecho que revela la tremenda fuerza expansiva del impacto. Lo que no tiene nada de raro, por cuanto una mole de ese tamaño, que se precipita sobre la Tierra a una velocidad de cuarenta mil kilómetros por hora, convertida en una masa ardiente debido a la fricción con la atmósfera, reacciona como una verdadera bomba.

Afortunadamente, la mayor garantía que tenemos los terrícolas contra estos proyectiles cósmicos, la constituye su propia rareza.

Z

EL PUEBLO NOTIFICA HOY: ¡NO A LA SEDICION Y NO A LA REACCION!

EL PRESIDENTE de la República, doctor Salvador Allende, informará esta tarde al pueblo, reunido en la Plaza de la Constitución, de la labor cumplida por el Gobierno Popular durante los cinco primeros meses de ejercicio del Poder. Pero también, junto con informar, el Primer Mandatario denunciará los planes sediciosos de algunos sectores de la oposición y formulará un llamado a las bases populares para que se mantengan unidas y firmes frente a los intentos golpistas de los que tratan de obstruir y sovacar las realizaciones y los planes del Gobierno de los Trabajadores.

El acto de masas de esta tarde, convocado por la Unidad Popular, tendrá un doble significado: Primero, apoyo total al programa de la U. P. y, segundo, llamado de atención a los golpistas, a los sediciosos y a los reaccionarios, que tendrán que darse cuenta de que sus intentos, su boicot a los planes del Gobierno y sus deseos de derrocar al Presidente Allende, se verán imposibilitados frente a un pueblo que no desea vueltas atrás, que está consciente de sus derechos y que no permitirá, por ningún motivo, ser arrancado de la Moneda, a donde llegó por mandato popular, tras largos años de luchas y de frustraciones.

Este es el verdadero significado del acto de esta tarde en la Plaza de la Constitución. El pueblo va a salir a la calle y va a respaldar a su Gobierno representado por el compañero Presidente, doctor Salvador Allende. Y el pueblo va a salir con los puños en alto, como una sola masa, altivo, reivindicado y seguro de sí mismo.

La reacción, por su parte, estará mirando con ojos afiebrados el avance arrollador de los obreros, de los campesinos, de las mujeres, de los jóvenes de los profesionales, de los técnicos, de los comerciantes y de los industriales progresistas.

¿Y qué verán esta tarde los reaccionarios? Una masa enorme, marchando con los puños en alto, diciéndole NO al golpismo y a la sedición. El pueblo en la calle, respaldando al Presidente Allende y al Gobierno Popular, le dará un mazazo definitivo a quienes están entorpeciendo los planes populares, a los que quieren seguir vendiendo a Chile y a los que se oponen al proceso histórico iniciado el 4 de septiembre pasado.

La reacción va a estar alerta y va a contar a los trabajadores uno por uno. Y frente al número de hombres y mujeres dispuestos a no dejarse arrebatar la victoria, la Derecha y sus aliados democratacristianos tendrán que convencerse de que no se puede seguir impunemente montando clanes sediciosos, conspirando contra el Gobierno y tramando el derrocamiento del Primer Mandatario.

El pueblo organizado, seguro de sí mismo y dispuesto a defender hasta las últimas consecuencias al Gobierno Popular, le dirá ¡Basta!, a la conspiración y a los reaccionarios.

LAS COLUMNAS

La intervención del Jefe del Estado se llevará a efecto en la Plaza de la Constitución donde se ha montado un gigantesco escenario en el que actuarán diversos artistas a partir de las 18 horas.

Previamente habrá cuatro columnas que convergerán en la plaza. La columna Nº 1, denominada "El Cobre", saldrá hacia la Alameda por el Parque Bustamante; la columna Nº 2, "Reforma Agraria": saldrá desde Avenida Matta con Arturo Prat, y marchará por esta última calle en dirección a la Alameda.

La columna Nº 3, "Nacionalización Bancaria", recorrerá desde la Estación Mapocho hasta 21 de Mayo, Estado y Alameda. Y la columna Nº 4, "El Pueblo" contra la Sedición", saldrá por Avenida Brasil hasta la principal arteria de la capital.

Entretanto, diversas organizaciones de trabajadores, de sindicatos, de estudiantes, de jóvenes, de mujeres y de profesionales, han comprometido su asistencia al acto de esta tarde.

ORDEN DEL DIA DE LA CUT

El Consejo Directivo Nacional de la Central Unica de Trabajadores lanzó una orden en que se llama a todo el pueblo a movilizarse combativamente para demostrar su gran espíritu de lucha, de unidad y de respaldo masivo a la labor que está desarrollando el Gobierno Popular.

La CUT llama a repudiar la conspiración derechista en contra del Gobierno y del pueblo, integrándose a las columnas que, desde distintos puntos, convergerán hacia el lugar de la reunión.

Poder Comunal para la UP

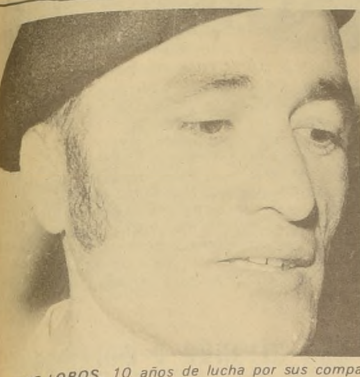

RENE LOBOS. 10 años de lucha por sus compañeros de clase.

Rene Lobos, Candidato a regidor por el Partido Socialista

No entregaremos la oreja en las municipalidades

René Lobos Umanzor tiene 30 años, de los cuales ha entregado diez a la lucha por sus compañeros de clase, los trabajadores del gremio donde comenzó a trabajar, el de Correos y Telégrafos.

Han sido diez años en que René Lobos estuvo junto a sus compañeros para exigir desde overoles de trabajo al pago de horas extraordinarias, adeudadas en ocasiones por meses.

Cuando en 1961 ingresó a la planta de contacto ganó rápidamente la confianza de todos siendo elegido Dirigente Nacional de Contratados. Se preocupa entonces que los empleados a contrata estudien y obtengan su certificado de segundo año de humanidades, requisito indispensable para ingresar a las plantas permanentes.

Participa en esa época en la batalla que se dio contra el Director General de la época del Presidente Jorge Alessandri, que pretendía dejar cesantes a 70 obreros.

Tiempo después René Lobos ingresó a la Planta de Auxiliares de Correos y Telégrafos donde comprende que la unidad de los trabajadores descansa sobre la base de una real organización y concientización. Por ello lucha por crear los estatutos y reglamentos de la asociación y denuncia en las asambleas a los divisionistas e impulsores del paralelismo sindical.

En 1967 participa activamente en las asambleas y desfiles callejeros de protesta, durante los 20 días de la huelga votada para defender los intereses del gremio. En 1968, una nueva huelga de 43 días, es sostenida frente al Gobierno de Frei que mostró una indiferente indolencia ante los problemas de estos trabajadores. Fueron 43 días de sacrificada lucha, de actos de arrojo y valentía, tales como la toma de la Aduana Internacional de calle Morandé y la huelga de hambre sostenida en los jardines del Congreso. Había que superar además los problemas de la represión policial. René Lobos fue designado por sus compañeros para organizar y presidir las asambleas e incluso se las arregló para estar junto a a sus compañeros presos en la cárcel.

Denuncias, organización, lucha constante, frente a la explotación, al maltrato, a la injusticia, a la represión y a la cesantía, señalaron a René Lobos como el auténtico trabajador con conciencia de clase. Y el líder que no abandona a sus compañeros en medio de la pelea, sino que al contrario esta siempre en la primera fila sin entregar jamás la oreja".

Esta es la reseña simplificada de la biografía de René Lobos, actual Secretario de Educación Sindical de Correos y Telégrafos, y que por los méritos indiscutibles alcanzados en la lucha social, ha sido señalado por el Partido Socialista candidato a Regidor por el Primer Distrito de Santiago.

UNA CAMPAÑA SACRIFICADA

Conversamos con René Lobos Umanzor, sobre la actual campaña de regidores. Nos habla de las condiciones de sacrificios con que ha sido realizada. No ha contado con fuertes recursos económicos, pero sí con la solidaridad y esfuerzo desinteresado de cientos de sus compañeros trabajadores que han comprendido la importancia de este acto electoral, en este momento histórico que vive nuestro país.

"En las concentraciones de la campaña —nos cuenta René Lobos— en vez de estar haciendo promesas demagógicas, hemos usado las tribunas que nos han entregado los trabajadores para señalar las conquistas reales que a través de la realización del Programa de la Unidad Popular está obteniendo el pueblo de Chile: su independencia económica y las bases reales de su desarrollo a través de la nacionalización del cobre, de la reforma agraria, de la estatización de la banca".

Preguntamos a René Lobos cual es a su juicio la respuesta de la masa a estos planteamientos. Responde:

"Se nota en la masa conformidad con las realizaciones del Gobierno, incluso de sectores antagónicos al nuestro, porque este Gobierno ha realizado labores positivas. Incluso tienen el deseo de apoyarlo. "Recuerdo a un señor que en una reunión contó que había ido por primera vez a campamentos populares de veraneo. La gente ha palpado en forma directa los beneficios de este Gobierno y está dispuesta a apoyarlo".

VIDAS EN PELIGRO Y CUARTELES

Cuando René Lobos fue designado candidato a regidor por el Partido Socialista pensó que debía estudiar un proyecto que beneficiará a toda la comunidad. De ahí nació su idea de los CUARTELES DE AMBULANCIA.

Frente al problema de heridos o enfermos graves, muchas vidas se pierden esperando ambulancia. La solución ideada por el candidato a regidor es la creación de paraderos con teléfono, donde cumplan turnos ambulancias de punto fijo, que trasladen rápidamente a los enfermos. Estos cuarteles tendrían un radio de acción de 15 cuadras y estarían diseminados por toda la ciudad. René Lobos estudia la organización y financiameinto de este provecto.

EL 4 DE ABRIL

Frente al acto eleccionario del 4 de abril, René Lobos reitera el pensamiento central que ha inspirado a todos los candidatos a regidores de la Unidad Popular.

"Se trata también, en este caso de las municipalidades, de conquistar el Poder para el pueblo. El Poder y no sólo el Gobierno. Y esta es una tarea que se da en todos los frentes, para que pueda realizarse el Programa de Gobierno de la Unidad Popular, que significa conquistar la independencia nacional y el triunfo de los trabajadores.

"¡Alzate Chile!" "¡Venceremos!".

Los jóvenes le darán su respaldo masivo al compañero Presidente

El Comando Juvenil de la U.P. llama a los jóvenes trabajadores, Campesinos, Estudiantes, Pobladores, Deportistas y Artistas, a expresar activamente su apoyo a las medidas hechas realidad por el Gobierno Popular, encabezado por el compañero Presidente Salvador Allende, hoy martes 30, en la columna de la Juventud que partirá desde la plaza Baquedano, a las 17.30 horas.

Hacemos este llamado a todos los jóvenes honestos de la Provincia de Santiago, pues hoy día en nuestro país la juventud reconoce al Gobierno Popular como su Gobierno que le ha permitido una real incorporación a las grandes decisiones a través de las cuáles Chile avanza en la estructuración de la nueva sociedad que abre camino a la construcción del Socialismo.

Las grandes realizaciones que involucran la Nacionalización del Cobre, la Estatización de la Banca y la Reforma Agraria son sentidas, compartidas y apoyadas por nuestro pueblo, sus trabajadores y muy particularmente por la juventud. Estas medidas significan más viviendas, más escuelas, más caminos, más hospitales, más campos deportivos, en síntesis, mejores condiciones de vida para la mujer, el hombre, el anciano, el niño y el joven de Chile.

A través de los 5 primeros meses de Gobierno se han obtenido trascendentales conquistas que resuelven muchos problemas que por años y años ha padecido la juventud chilena. Ahora sí podemos decir con absoluta responsabilidad que la juventud puede sentir su futuro asegurado, pleno de maravillosas conquistas y grandes tareas que deberá acometer. Los jóvenes chilenos con el Gobierno de la U.P. hacen realidad el derecho al trabajo, a una remuneración más justa, a la educación, al ampliarse considerablemente el número de matrículas en todos los establecimientos educacionales del país.

Sin embargo, el camino para la juventud y el pueblo chileno no está tapizado de flores; la lucha de clases se agudiza ya que los imperialistas y la reacción momia intentan por todos los medios paralizar el proceso revolucionario. Ellos no quisieron que los problemas de la juventud y nuestro pueblo fuesen solucionados, se sienten heridos de muerte en sus privilegios, les duele profundamente no el corazón, pues es difícil econtrárselo, sino más que nada el bolsillo.

El Partido Nacional busca desesperadamente aliados y apoyo a sus planes sediciosos en la derecha democratacristiana, a pesar de ser golpeados por la movilización popular en la campaña organizada en contra del Ministro Obrero Oyarce, ahora apuntan sus fuegos en contra del Ministro de Minería Orlando Cantuarias.

En su desesperación que aumenta a medida que se cumple el programa de la U.P. y se acerca el 4 de abril, en que el pueblo les propinará una soberana paliza dando el mayor reslpaldo a la U.P., recurren a todo utilizando a reos de la cárcel, conocidos delincuentes internacionales, para calumniar al Ministro Orlando Cantuarias. Pero a nadie engañan porque ellos quisieran que la Nacionalización del Cobre fracase, actuando en contra de los intereses nacionales y patrióticos, se enfrentan a la denuncia y al repudio de la inmensa mayoría de los chilenos.

Sus acciones antipatrióticas, sus procedimientos inmorales son rechazados por los jóvenes chilenos que no aceptan tales reglas del juego, en este proceso revolucionario que avanza con el respaldo de la mayoría de los chilenos.

De aquí que la juventud con su Gobierno, identificado con él asume una actitud activa de respaldo al Gobierno de la U.P. y participación concreta en todos los niveles y lugares del país. La juventud chilena se ha movilizado masivamente durante el verano en los trabajos voluntarios construyendo parques y plazas, escuelas y policlínicas, campos deportivos y centros culturales, ahora se prepara la segunda etapa del trabajo voluntario para el mes de abril y proyecta la construcción de alberguez para la juventud; en la operación Invierno los jóvenes se preparan a dar su cuota llevando la ayuda solidaria, moral y material a las poblaciones populares para solucionar los problemas que ocasionará el frío y la lluvia en los próximos meses de invierno. En Santiago, la juventud comienza a preparar la "Gran Iniciativa" que consistirá en la construcción de una ciudadela deportiva para la juventud. Esta es la respuesta de los jóvenes, así ayudan a construir el Chile Nuev-

Minetras la reacción quiere destruir, desmoralizar, crear la sensación de que en Chile hay caos, la juventud con paso firme y seguro cierra sus filas unitarias, se fija metas de trabajo constructivo, por esto mismo el 30 de marzo dirá¡PRESENTE! al compañero Presidente Salvador Allende, movilizando todos sus efectivos organizadamente con sus bandas y uniformes con su espontáneo espíritu combativo y optimista.

¡LA JUVENTUD DIRA PRESENTE!

¡POR LA NACIONALIZACION DEL COBRE!

¡POR LA ESTATIZACION DE LA BANCA!

¡POR LA REFORMA AGRARIA!

Y A LOS MOMIOS LES DIRA ¡BASTA! ¡ATRAS CON LA MENTIRA!

Llamado a concurrir a la Plaza de la Constitución

El CONSEJO DIRECTIVO de la Central Unica de Trabajadores se dirije a los trabajadores de la ciudad y del campo de la provincia de Santiago, a los empleados, a los profesionales y técnicos, a los pequeños y medianos comerciantes e industriales; a las mujeres y jóvenes, a movilizarse combatibamente para demostrar su espíritu de lucha, de unidad y de respaldo masivo a la labor que está realizando el Gobierno Popular y sobre el cual se dará cuenta en la concentración de esta tarde en la Plaza de la Constitución.

Llamamos a respaldar los mejores salarios y sueldos, las nuevas jubilaciones, pensiones y montepíos. Llamamos a apoyar las medidas contra la inflación y las alzas de precios. Llamamos a respaldar las medidas contra la cesantía, apoyar la estatización de los bancos, la congelación de los arriendos. También hacemos un llamado para apoyar la recuperación de nuestras riquezas básicas, y a desenmascarar las maniobras de la reacción externa e interna contra Chile y contra el Gobierno de la Unidad Popular.

Los trabajadores debemos responder a la Derecha asistiendo a este mitin, llevando nuestros estandartes y banderas de lucha, demostrando que estamos alertas y vigilantes ante sus pretensiones facciosas.

Por su parte, el Departamento Juvenil de la Central Unica de Trabajadores informa lo siguiente respecto de la participación de las juventudes trabajadoras, estudiantiles y políticas en la concentración de esta tarde en la Plaza de la Constitución.

ORDEN DEL DIA

1.— Hoy martes, a las 18 horas el Pueblo de Santiago se reune para escuchar una cuenta de nuestro Presidente Salvador Allende. Las organizaciones juveniles llamamos a los jóvenes de los sindicatos, centros de alumnos, a los clubes y organizaciones políticas a movilizarse para llevar 20 mil jóvenes a esta manifestación.

Para ello es necesario hacer asambleas relámpagos en cada lugar de trabajo o estudio, de recreación o deportivos, para asegurar junto al pueblo, una gran presentación de los jóvenes de apoyo al Gobierno del pueblo.

Realizar una gran campaña de propaganda que llegue a estos sectores a los sectores no organizados, a los cesantes pobladores, dueñas de casa mediante llamamientos volantes, afiches, rayados murales, etc.

2.— Llamamos a emular faternalmente en la movilización y en la presentación de las organizaciones, resaltando las conquistas que este Gobierno ha dado a la Juventud: salario mínimo, Secretaria Juvenil, Ingreso a la Universidad, Recreación deportiva, etc. Cada cual con sus uniformes, con sus banderas y estandartes, con motes, banderas chilenas.

3.– Recalcamos que se hace necesario durante los desfiles y la concentración mantener una estricta vigilancia contra la las provocaciones que puedan intentar los reaccionarios y sediciosos, que siguiendo la escala de mentiras, calumnias y mixtificaciones no vacilaran en intentar desvirtuar los objetivos y formas de lucha de la concentración.

JUBILADOS RADICALES

La directiva Nacional del Departamento de Jubilados y Montepiadas Radicales de Chile, que preside Victor Jiménez Olivares, formula un llamado para concurrir en masa a la gran concentración de hoy. "Deseamos demostrar nuestro mas decidido apoyo al Gobierno y a su personero maximo Compañero Presidente Allende que simboliza todos nuestros anhelos de justicia y redención social "expresa la declaración entregada a la prensa".

FF. AA. y Carabineros (R) firmes hoy con Allende

A LAS 17 HORAS DE HOY, LOS MIEMBROS DE LAS FUERZAS ARMADAS y Carabineros en retiro se reunirán frente a la Caja de Previsión de la Defensa Nacional, para estar firmes junto al Presidente Allende.

Como señala la citación del Comando Nacional Allendista de Fuerzas Armadas y Carabineros estarán hoy firmes "junto a su Generalísimo, Doctor Salvador Allende que no nos engaña y que ha cumplido con valentía y lealtad cuanto nos prometiera durante su campaña presidencial".

Todos los escritores U.P. a cuadrarse con Allende

EL COMITE de Escritores de la Unidad Popular, que preside Gonzalo Drago, cita a los compañeros escritores a concurrir a la concentración de esta tarde en apoyo al Presidente Allende y al Gobierno de la Unidad Popular.

Los escritores deberán reunirse en Teatinos junto al local de la farmacia de la Caja de Empleados Públicos y Periodistas. La citación es para las 18 horas. Se encarece la asistencia.

Momios nacionales y DC tratan de crear el caos

El Congreso Nacional de Campesinos Radicales reunido en Santiago los días 26 y 27 de marzo, ante el ataque artero de que han sido objeto los Ejecutivos de la Corporación de la Reforma Agraria por parte de algunos dirigentes de la Confederación de Asentamientos, manejados por los mismos que en actitud canallesca han pretendido enlodar la labor de este Gobierno y defender los intereses del Imperialismo y los terratenientes.

Denuncia ante la opinión pública que los momios nacionales y los momios de la Democracia Cristiana en actitud politiquera están maniobrando para crear un ambiente de caos antes de las elecciones del 4 de abril.

Que en estos momentos están preparando la toma de todos los locales de CORA en el país para detener el proceso de la Reforma Agraria, favoreciendo así a la Oligarquía Nacional.

—Que se ha iniciado una campaña de desprestigio contra el Gobierno y los dirigentes de la Unidad Popular, en base a falsas acusaciones y la inmoral artimaña de los rumores.

Que se encontrarán siempre con la movilización combativa de todos los campesinos para defender sus derechos, denunciando cualquier maniobra destinada a torcer la voluntad popular.

Que los Campesinos Radicales están junto a sus dirigentes y que nada ni nadie lograra dividirlos.

J. R. R. Presidencia Nacional

¡¡¡¡POR LA REVOLUCION AGRARIA Y LA CONSTRUCCION DEL SOCIALISMO!!!

MAÑANA SE EFECTUARA EL 155° SORTEO DE BOLETAS DE COMPRAVENTAS Y SERVICIOS

Mañana miércoles 31, a las 9 horas, en el local de la Polla Chilena de Beneficencia, el Servicio de Impuestos Internos efectuará el 155° SORTEO NACIONAL DE BOLETAS DE COMPRAVENTAS Y SERVICIOS, en el que participan todas las boletas de Compraventas y Servicios y Vales de Cajas Registradoras autorizados por dicho Servicio, emitidos en el mes de FEBRERO de 1971.

Se nos ha informado que este Servicio tiene la siguiente programación de premios: Un premio Mayor de E° 250.000. Dos Segundos premios de E°80.000 c/u. Diez premios de E°20.000 c/u. Trescientos premios de E°2.000 c/u. Seis premios de Aproximaciones de E°2.000 c/u.

Además estarán premiadas con E°600 - cada una todas las boletas emitidas por cualquiera firma comercial, industrial o agrícola del país y de cualquiera fecha de FEBRERO de 1971, cuya numeración completa coincida con la boleta que resulte favorecida con el Premio Mayor de E°250.000 asimismo serán premiadas con E°220, cada una, aquellas boletas emitidas también en cualquiera fecha del mes de FEBRERO de 1971, cualquiera que sea el negocio o empresa que la haya emitido y cuyas "tres últimas cifras" coincidan con las "tres últimas cifras" del número de la boleta que obtenga el PREMIO MAYOR de E°250.000 son los premios de "coincidencias" y "ternas", respectivamente.

Como es habitual, la entrada a la Sala de Sorteos de la Polla Chilena de Beneficencia es gratuita, y se encuentra ubicada en la Galería Antonio Varas Nº 1120, Piso 10° SANTIAGO.

Frente de la Patria llama a votar por candidatos de la UP

EL PRESIDENTE DEL FRENTE DE LA PATRIA, General (R) Teodoro Ruiz D. y el Secretario General profesor Armando Cassigoli, formularon un llamado a todos los miembros de las Fuerzas Armadas en Retiro y civiles independientes de izquierda, a apoyar a los candidatos de la Unidad Popular en los próximos comicios del domingo 4. Asimismo, respaldan la postulación del candidato socialista Adonis Sepúlveda en su campaña a Senador por la Décima Circunscripción. La declaración del Frente de la Patria señala que:

"El Gobierno del Dr. Salvador Allende ha cumplido su compromiso con nuestros compañeros miembros en retiro de las Fuerzas Armadas y ha iniciado la SEGUNDA INDEPENDENCIA DE CHILE para crear la definitiva emancipación nacional con la capacidad y voluntad del pueblo. La trascendencia de esta elección para el Movimiento Popular reviste una alta significación para consolidar y definir el poder del pueblo y su Gobierno, desarrollar una amplia y sostenida participación de masas para transformar la sociedad chilena en una sociedad socialista y descartar definitivamente las pretensiones y actividades de las minorías sediciosas y reaccionarias, enloquecidas por la pérdida de sus privilegios y negociados, trastornadas por las medidas de nacionalización del cobre, la estatización de la banca, la profundización de la Reforma Agraria, la estatización del cemento y el petróleo que hacen irreversible el proceso de nuestra Patria hacia el socialismo".

ALLENDE Y HURTADO

SON ROTOS CHOROS

HURTADO

UN CRISTIANO DE IZQUIERDA
EN LA UNIDAD POPULAR

F 35 PSD F 35

Los trabajadores telefónicos reciben información sobre las gestiones que se realizan para solucionar su conflicto. A la reunión de ayer asistieron los ejecutivos para discutir el petitorio.

Telefónicos tras nuevas conquistas

Según información del Director del Sindicato de EE. de la Compañía de Teléfonos, Roberto Mendoza, "está por arreglarse el pliego de peticiones que presentáramos a la Gerencia y que por primera vez en la historia del gremio, se está discutiendo por los ejecutivos en el propio local sindical nuestro." "Ello si la Gerencia no se enchueca, agregó.

Señaló Mendoza que "hasta el momento se han logrado positivas conquistas para los empleados y obreros de la empresa, destacando entre otras, el aumento del 66,66% de la asignación por turnos que era de 12 escudos y sube, por tanto a 20; se rebaja al 40% el valor de las tarifas telefónicas para el personal de la Compañía, que antes era del 50%, permitiéndose, además, dos llamadas de larga distancia al mes; se suprime el viático más bajo existente para trabajos fuera del radio urbano y trabajo extraordinario; las gratificaciones serán pagadas en seis cuotas durante el año, etc.

MINISTRO BARRAZA y Sindicato Metalúrgico "Ward y Latham".

TRABAJO PARA METALURGICOS

TODO LO QUE ESTE de su parte hará el Ministro de Obras Públicas y Transportes Pascual Barraza, para dar trabajo a la firma metalúrgica Ward y Latham, a fin de que esta no se vea obligada a cerrar por la fuerte competencia en el rubro y queden sin trabajo las 50 personas que se desempeñan allí, entre obreros y empleados.

"Ward y Latham" es una fábrica de estanques metálicos, galpones, vigas de acero para puentes, compuertas, calderas, etc. Los máximos representantes de los gremios de esta industria, Guillermo Salas González, Presidente de los obreros, Luis Aravena, delegado de los empleados, y el co dueño Samuel Ward, acudieron al despacho del Ministro Barraza para solicitarle que Obras Públicas les encomendara algunas tareas para reactivar la fábrica. El Secretario de Estado les informó que haría todo lo que estuviera de su parte con el propósito de mantener en actividad esa fuente de trabajo. Por de pronto, se verá la forma de que la industria fabrique estanques de almacenamiento de agua que se requieren con urgencia.

Por intermedio del Ministro Barraza, los metalúrgicos se entrevistaron posteriormente con el Director de Obras Sanitarias, Julio César Monreal, a fin de ver en detalle el campo y las posibilidades de la participación de esa fábrica en los planes de Obras Públicas.

gremios

Se reciben de todo el país:

Incondicionales muestras de apoyo a Ministros Oyarce y Cantuarias

CONTINUAN LLEGANDO MUESTRAS de respaldo y adhesión al Ministro del Trabajo, José Oyarce. Desde los más lejanos puntos del territorio los trabajadores han enviado telegramas y notas a "La Nación" dando a conocer su decidido apoyo al Secretario de Estado y a su colega Orlando Cantuarias, titular de Minería.

IMPUESTOS INTERNOS

El Directorio Nacional de la Federación de Instructores y Obras, obreros especializados y Servicios dependientes de CORHABIT, del Ministerio de la Vivienda y Urbanismo, señalan a Oyarce, luego de manifestarle su apoyo, que en realidad no comprenden que existan Partidos que le nieguen a la clase trabajadora la capacidad que tiene para que sus personeros lo representen en las tareas del Gobierno.

CUERO Y CALZADO

La Federación Nacional del Cuero y el Calzado, a través de un plenario de dirigentes, señala que frente a la maniobra de la derecha para entorpecer la labor del Gobierno de la UP, considero que todo esto se debe a la intranquilidad con que ve la burguesía nacional el que estén amagados sus privilegios, que han gozado a través de siglos unidos al imperialismo extranjero y a costa de los trabajadores chilenos.

MAS APOYO EN LA CUT

También en la CUT se recibieron nuevos apoyos gremiales para el Ministro José Oyarce. Uno corresponde al Sindicato de EE. y OO. Electricistas de la provincia de Santiago, quienes señalan que "el Ministro en su actuación ha demostrado un criterio sano y amplio en favor de la clase trabajadora" y "rechazan las injustas acusaciones de que ha sido víctima por parte de los reaccionarios, principalmente del momiaje, que desgraciadamente todavía existe".

Otro respaldo llegó desde el CUP de la Sociedad Minera El Teniente, quienes además de **repudiar las maniobras de los derechistas y grupo momio del PDC, formulan un llamado a la movilización de todos los trabajadores del cobre en defensa del compañero Ministro del Trabajo.**

CESANTES DE IQUIQUE

Siempre en la CUT se recibieron telegramas de apoyo a los Ministros y al Gobierno de la UP. Uno de Iquique dice: "Obreros cesantes reunidos con CUT y contratados plan extraordinario obras públicas agradecen prolongación trabajos, apoyamos medidas Gobierno nacionalización banca privada, rechazamos acusación Ministro Oyarce y estaremos alerta defensa".

PANIFICADORES DE LINARES

"El Sindicato de Panificadores de Linares acordó respaldar compañero Ministro José Oyarce ante acusación tendenciosa elementos reaccionarios que obstaculizan programa Unidad Popular. Mantendremos movilizadas y alertas nuestras bases".

CUP DE ODEPLAN

"El CUP de la Oficina de Planificación frente a la Acusación Constitucional presentada por la derecha contra el compañero Ministro del Trabajo, José Oyarce, desea aclarar ante la opinión pública que esta maniobra no pasa de ser una maniobra electorera con el fin de impedir y entorpecer los cambios estructurales que el Gobierno de la UP está impulsando".

DE ANTOFAGASTA

"Junta de Vecinos Población Elías Laffertte Antofagasta entrega amplio apoyo respalda medida tomadas Ministro Trabajo. Repudia sedición derecha reaccionaria".

MADECO

El Directorio del Sindicato Industrial MADECO, en Asamblea General, acordó entregar el respaldo combativo al compañero Ministro del Trabajo, José Oyarce, ante la acusación presentada por el P. N., repudiando al mismo tiempo enérgicamente la campaña politiquera de la DC y del PN en contra del Gobierno de la UP.

APOYO A MINISTRO CANTUARIAS

Otras tantas notas y declaraciones de apoyo se han recibido en favor del Ministro de Minería, Orlando Cantuarias.

DE EL SALADO

Una carta enviada al Secretario de Estado señala: "Hacemos presente a usted que los Pirquineros de Mina Negrita de Cerro Negro, protestamos contra las maniobras de los reaccionarios, tanto de derecha como sectores de la Democracia Cristiana que se han coludido para torpedear las justas medidas que está tomando nuestro Gobierno y le adelantamos a usted que nosotros estamos dispuestos a defender con nuestras vidas, si el caso requiere, nuestro Gobierno, el Gobierno de la UP".

DE LOS ANGELES

"Consejo Regional Partido Radical Bío-Bío respalda acción Ministerio a su cargo frente insidiosa campaña política partidos oposición. Radicales Bío-Bío reiteran absoluta confianza al Compañero Ministro y Supremo Gobierno ratificándole apoyo programa nacionalización del Cobre".

DE LA SERENA

"Sindicato Industriales Planta y Mina Ignacio Barrios La Serena expresa total apoyo compañero Ministro Oyarce y Cantuarias y repudia energicamente maniobras momios nuevo y viejos expresan total apoyo Gobierno de la Unidad Popular".

SINDICALISTAS RADICALES

"La Organización Nacional Sindical del Partido Radical envió una nota en la que señala que observa con profunda indignación la explotación tendenciosa con que la reacción trata de tergiversar la acción del Gobierno para dar cumplimiento al programa de la Unidad Popular.

"Más adelante agregan: "Ante esta artera maniobra, nuestra Organización Nacional Sindical, hace pública su fe más absoluta en el Presidente de la República y en su gestión, como asimismo, en los altos personeros de la Unidad Popular que lo acompañan, especialmente en su correligionario, Orlando Cantuarias Zepeda, Ministro de Minería".

NUEVA DIRECTIVA DE LA ASOCIACION DE EE.MM. DE SAN MIGUEL. Fue elegida y quedó constituida la nueva Directiva de la Asociación de Empleados Municipales de San Miguel que regirá los destinos de la institución durante un año. Su plan de trabajo es defender las conquistas de beneficios y luchar por otras nuevas. La orden del día es mantenerse alertas para actuar contra cualquier intento sedicioso derechista que trate de entorpecer la buena marcha del Gobierno Popular. La directiva está formada por Ricardo Inzunza Murúa, Presidente, Nelson Braunthal Ilabaca, Vicepresidente, Jorge Sirvent Salinas, Tesorero, Luis Campos Yañez, Secretario y Alejandro Rojas Osses, Director.

SSS atiende a marginados de pensiones asistenciales

La Dirección del Servicio de Seguro Social, dependiente de la Subsecretaría de Previsión Social, ha impartido instrucciones a todas sus oficinas o agencias locales del país en el sentido de que inicien la atención de los imponentes que serán beneficiados con la modificación del artículo 27° de la ley 15.386, que otorga pensión asistencial a los trabajadores inválidos o que hayan cumplido 65 años de edad los varones y 60 años las mujeres.

Según cálculos realizados por los organismos especializados de la Subsecretaría de Previsión Social, la iniciativa del Gobierno está destinada a favorecer a más de 60 mil trabajadores que, por no tener la cantidad de semanas mínimas de imposiciones, no pudieron acogerse al beneficio de una pensión.

En consecuencia, podrán solicitar esta pensión asistencial los trabajadores inválidos o que hayan cumplido 65 años de edad, los hombres y 60 las mujeres, y que estén inscritos como imponentes del Servicio de Seguro Social en 1937 o antes, y no tener derecho a pensión en ningún otro instituto previsional.

Los trabajadores interesados en obtener este beneficio deberán hacerlo por escrito a las respectivas oficinas del Servicio de Seguro Social.

Trabajadores de Huachipato rechazan primera oferta

SEGUN INFORMACIONES procedentes de Concepción, la Asamblea General de los Trabajadores de la Usina de Huachipato rechazó la fórmula propuesta por la Gerencia General de la Compañía de Acero del Pacífico, en relación al actual conflicto colectivo.

El ofrecimiento hecho por la empresa consiste en un aumento escalonado de sueldos, que va de un 22,4% para los que ganan menos y que favorecería a 500 trabajadores; un 21,4% para aquellos que tienen rentas más altas (1.500 personas entre obreros y empleados), y un 20% para el resto del personal.

Según esas mismas informaciones, el Presidente del Sindicato Industrial, Luis Muñoz, manifestó que la oferta no era satisfactoria, pero que eso no significaba que las conversaciones hubieran entrado en crisis.

La última oferta deberá ser entregada por la empresa el 7 de abril próximo, de acuerdo a los plazos y procedimientos suscritos por los trabajadores empresas y Ministerio del Trabajo, con el fin de abreviar el proceso de discusión, al margen de la Junta Especial de Conciliación y procurar una rápida solución o definición.

Directivos de CORA responden a Confederación de Asentamientos

EN RELACION a un carta enviada por la Confederación Nacional de Asentamientos Campesinos al Presidente del Senado, señor Patricio Aylwin y publicada como inserción en el diario La Prensa, con fecha 24 de Marzo del presente año, titulada "Campesinos protestan contra Vice de CORA", el Vicepresidente y el Director Técnico de la Corporación de la Reforma Agraria se ven en la obligación de poner en conocimiento de la opinión pública nacional lo siguiente:

1.- Que lamentablemente las observaciones entregadas por los dirigentes de la Confederación Nacional de Asentamientos faltan a la verdad en muchos aspectos, que necesariamente iremos analizando. Con ello, voluntaria o involuntariamente se hacen copartícipes de la campaña del terror que, sobre la base de falacias, ha iniciado desde hace algún tiempo la derecha de la democracia cristiana y el Partido Nacional.

2.- Que la inasistencia del Ministro de Agricultura y del Vicepresidente de CORA al Congreso de Quillota tiene como causa fundamental el cuestionamiento sobre la representatividad de este, que la propia base de campesinos asentados dejó de manifiesto al enviar numerosos telegramas a las autoridades antes mencionadas. En ellos se señala como fueron marginados del Congreso, la apresurada citación verbal o telegráfica, el desconocimiento del temario y sobre todo los objetivos politiqueros del Congreso. Naturalmente las autoridades de gobierno no podían legitimar con su presencia un Congreso cuestionado por la propia base campesina de los asentamientos.

3.- Que en relación con la acusación mencionada en la carta antes aludida, el hecho es que a dichos dirigentes se les atendió de inmediato y es falso que el Vicepresidente y el Director Técnico hubiesen tenido actitud alguna para con ellos que estuviese reñida con las normas de cordialidad, comprensión y buen entendimiento, que es su propósito, imperen siempre en las relaciones CORA campesinos.

Llama la atención que en estas circunstancias, en que se acordó recibir las conclusiones del Congreso y que habría una respuesta al 30 de marzo del presente año, sin motivo alguno, dos dirigentes de la Confederación de Asentamientos, en forma irresponsable a nuestro juicio, formulen acusaciones de tipo personal a funcionarios de CORA, con el evidente propósito de buscar apoyo en las bases a su política divisionista, pretextando un presunto mal trato a los dirigentes.

Más aun, los campesinos deben saber que ha sido y es propósito y política definida de la actual dirección de CORA el mantener un diálogo franco con los campesinos, desde la Confederación a cualquier organización campesina, y así, por ejemplo, la Confederación Nacional de Asentamientos fue invitada a la primera reunión de Directores Zonales de CORA, y dicha Confederación no asistió, sin causa que se lo justificara, pese a lo cual, y pese a numerosas actitudes de incomprensión o cuyos propósitos no son muy claros, la Dirección de CORA jamás se apartará de su línea y mantendrá su política abierta con los campesinos, mal que les pese a los autores de la carta.

4.- Que las afirmaciones ligeras y carentes de seriedad tendientes a presentar una visión distorsionada de la acción de gobierno de parte de estos dirigentes no nos sorprende.

Con motivo del conflicto promovido por la directiva de la Democracia Cristiana y el Partido Nacional entre campesinos de los asentamientos Manuel Montt y Santa Julia, se realizó tiempo atrás en la oficina del Director Técnico de CORA, con la directiva nacional de la Confederación de Asentamientos, una reunión, en la que el dirigente Miguel Lobos expresó que con motivo de una visita realizada a Aconcagua por dicha Directiva Nacional, el Gobierno había colocado vigilancia policial al dirigente Gustavo Díaz. Ante la gravedad de la imputación, el Director Técnico manifestó su extrañeza y destacó las instrucciones del gobierno, y en particular del compañero Presidente Salvador Allende, respecto a la acción del cuerpo de Carabineros, que con lealtad y eficiencia cumplen labores muy diferentes a la de custodiar dirigentes gremiales, y de innegable valor para el avance de la Reforma Agraria. A continuación, el Director Técnico viajó a San Felipe para esclarecer la situación en el terreno mismo, donde se realizó una reunión en la Intendencia de Aconcagua, y contó con la participación del Intendente, del Oficial de Carabineros involucrado en la acusación, dirigentes de la Confederación Nacional de Asentamientos, dirigentes de la Confederación Nacional de Asentamientos, dirigentes de la Confederación Triunfo Campesino, dirigentes campesinos provinciales y el propio dirigente Gustavo Díaz. En esa ocasión el propio dirigente, señor Díaz, se encargó de manifestar que dichos cargos eran infundados y que jamás ello había ocurrido, expresando su más profundo malestar por el bochorno en que lo colocó la falsa afirmación del señor Lobos.

5.- La intención político-electorera, que mueve de un tiempo a esta parte a algunos directivos de la Confederación de Asentamientos, queda manifiesta al comprobar la insistencia con que colocan falsas afirmaciones sobre política de Reforma Agraria, especialmente en boca de funcionarios de CORA, o supuestamente que emanan de ellos, como las referencias a "Patrón-Estado", "Granjas Estatales" y otras, cual es el caso de la alusión al Director Técnico.

Dejamos una vez más en claro, que las haciendas estatales serán tan solo expresión de los adelantos científico técnicos logrados en la agricultura y que por lo tanto su número, necesariamente será muy reducido.

6.- La no asignación de tierras a los compañeros asentados, es una de las tantas lacras heredadas del Gobierno anterior. Parece extraño, por tanto, que a tan solo 4 meses de ser Gobierno Popular, la Confederación de Asentamientos esté solicitando en forma insistente la asignación de la tierra, cuando la mayoría de los asentamientos en estricto acuerdo a la ley, deberían haber sido asignados por el Gobierno anterior.

Por otro lado, el Gobierno de la Unidad Popular ha expresado enfáticamente que respetará y cumplirá estrictamente con la ley 16.640 y a través de ella en un período de casi 3 meses ha realizado 400 expropiaciones que equivalen a un 40% de lo expropiado en 6 años por el Gobierno Demócrata-Cristiano. De esta manera estamos seguros de estar actuando de acuerdo a lo que le conviene al PAIS Y A LOS CAMPESINOS.

7.- Queremos destacar otra vez, para que la opinión pública tenga pleno conocimiento de que es lo que verdaderamente ocurre, que el artículo de prensa, que se dice suscrito por dos dirigentes de la Confederación de Asentamientos, plantea una política de no diálogo y contiene el único elemento de verdadera perturbación en las relaciones CORA-Campesinos: este elemento es la actitud prepotente y antipatriótica de algunos dirigentes de la Confederación Nacional de Asentamientos, los cuales, cegados y ofuscados por sus pasiones políticas, no trepidan en anteponer sus propósitos políticos al real interés de los campesinos, y que, en consecuencia, la única amenaza y actitud prepotente proviene de ellos, como ha sido su amenaza de proceder a la toma de locales de CORA.

Muy diferente a lo anterior es la actitud del Gobierno Popular, que a través de CORA ha dado una efectiva y real participación al campesino creando los Consejos Campesinos, y dando al campesino real participación en el proceso de expropiaciones, en las que el campesino toma conocimiento y participa de modo efectivo en materias tales como lista de expropiaciones, tasaciones, etc. Eso es comprensión y colaboración. Eso es preferir la razón a la fuerza, sobre todo cuando el país es testigo que quienes prefieren la fuerza a la razón son algunos latifundistas y en ningún caso campesinos.

En todo caso, invitamos a los compañeros campesinos y a la opinión pública en general a tomar conocimiento de:

a) de la grabación magnetofónica de la entrevista con el Vicepresidente y el Director Técnico de CORA, y

b) de los numerosos telegramas recibidos con motivo de la "celebración" del Congreso en Quillota.

Los abajo firmantes invitan a los compañeros dirigentes de la Confederación de Asentamientos a no caminar por las vías de la división campesina y a rechazar todo tipo de maniobras que solo favorecen a los enemigos de la Reforma Agraria y del Pueblo de Chile.

UN ASPECTO, del consultivo de los Empleados de Química y Farmacia, en el que se adoptaron importantes resoluciones para el gremio.

Sindicato único para los trabajadores de química y farmacia

Importantes resoluciones adoptaron los dirigentes del gremio de química y farmacia, durante el Consultivo a que convocara la CUT, durante el fin de semana.

Alfredo Lyon, uno de los organizadores del torneo y Presidente del Sindicato de EE. del Laboratorio Chile, al informar ayer sobre las resoluciones, expresó:

"Entre las principales, podemos destacar ir a la formación del Sindicato Unico Nacional y por ende, al pliego Unico Nacional de peticiones del gremio. También se decidió la formación de una Comisión Técnica-Económica, integrada por representantes de los trabajadores de la industria farmacéutica, la Central Unica y los organismos respectivos del Gobierno —Salud, Economía y CORFO—, para planificar, controlar y desarrollar la industria dentro de los planes fijados por el Gobierno de la Unidad Popular".

RESPALDO A OYARCE

El torneo, al que asistieron por la CUT, los consejeros Víctor Díaz y Francisco Cazagne y por el Gobierno, el Subsecretario de Salud Dr. Carlos Molina Bustos, acordó "entregar unánime respaldo al compañero Ministro del Trabajo, José Oyarce, ante las maniobras acusatorias de la Derecha y del sector derechista de la DC".

EN 45 DIAS

Para concretar todas las resoluciones, los trabajadores se fijaron un plazo de 45 días. El Consultivo contó con la presencia de 37 sindicatos del ramo, de un total de 44. Participó activamente en el debate, el actual Presidente de la Confederación de Química y Farmacia, Mario Segura. "El torneo culminó en un clima de gran espíritu de unidad y sinceros esfuerzos por agrupar definitivamente al gremio, hasta ahora disperso", terminó diciendo el dirigente, Alfredo Lyon.

SINTESIS GREMIAL

VENDEDORES DE VINO

Se implantó el uso obligatorio del carnet profesional para los trabajadores del gremio de vendedores de vino y ramos similares por razones de conveniencia social, económica y profesional, para estos trabajadores.

Las agrupaciones más representativas de empleadores deberán entregar en la Dirección del Trabajo las quinas respectivas para constituir las comisiones que se encargarán de resolver las peticiones de carnet profesional.

SINDICATO

Con fecha 12 de marzo quedó constituído el Sindicato Profesional de Cargadores de la Comuna de Maipú. La constitución se efectuó en presencia del Inspector José Novoa Gallegos, quedando elegida de inmediato la primera directiva. Presidente fue elegido José Navarro Mora; Secretario, Humberto Huerta y Tesorero Juan Tobar.

EMPLEADOS

Una reunión masiva de Empleados de Farmacia de la Provincia se realizará el 6 de abril en la sede del sindicato del gremio, Dieciocho 191.

Los empleados analizarán sus posibilidades para reajustar su arancel y denunciarán a la Inspección del Trabajo a aquellas farmacias donde no hay un delegado del personal.

PRODINSA

Bien encaminadas están las gestiones que está realizando el Interventor designado por el Ministerio del Trabajo, Omer Williamson, destinadas a buscar una solución al conflicto de la industria de Cables y Acero para la Gran Minería del Cobre, PRODINSA.

Actualmente esta industria está ocupada por los trabajadores a raíz de no haber sido atendidas las demandas económicas planteadas a la empresa.

RESPALDO

Los trabajadores de Yarur S. A. entregaron a la CUT una declaración en que respaldan al Ministro del Trabajo, José Oyarce. Declaran su apoyo solidario y rechazan la injusta y politiquera posición antipatriótica de los sectores reaccionarios.

VISITA A VALPARAISO

El Director del S.S.S., Galvarino Melo, visitó el pasado fin de semana a los pensionados y personal del Servicio en Valparaíso. También estuvo con el Zonal del puerto y con dirigentes de la CUT.

Iguales objetivos cumplió la autoridad máxima del Seguro en La Calera, donde determinó aumentar la dotación de personal de la Agencia para la atención de solicitudes de jubilación por trabajo pesado del sector minero.

ASIGNACION FAMILIAR

Se encuentra a disposición de patrones y obreros, la cartilla de cálculo de la asignación familiar obrera fijada para 1971, con informaciones sobre beneficiarios y causantes.

Los interesados pueden solicitar esta cartilla en las distintas agencias de la Institución, en el Subdepartamento de Asignación Familiar de la calle Lídice 814.

EN LA MONEDA

El Ministro del Interior, José Tohá, con la Directiva de los Empresarios de Microbuses.

La directiva de la Confederación de Sindicatos de Dueños de Camiones con el Jefe del Estado.

Maniobra DC denuncia el Gobierno.

MAXIMA SANCION A INSTIGADORES EN TOMA DE OFICINAS DE LA CORA

—"La toma de las oficinas zonales de CORA obedece a un plan, a una maniobra instigada por dirigentes de la Democracia Cristiana, como una abierta provocación, un desafío para alterar el orden público y confundir a la opinión pública, y quizás para obstaculizar el acto eleccionario del cuatro de abril".

En términos categóricos, el Subsecretario del Interior, Daniel Vergara, se refirió a esta verdadera "escalada planificada" que ha llevado a grupos de personas a ocupar las oficinas de CORA en varios puntos del país.

Agregó el Subsecretario Vergara que las razones que fundamentan estas ocupaciones se refieren a la agilización de entrega de títulos de dominio y que se oponen a la estatización de predios.

—"Hemos reiterado, al respecto, en numerosas ocasiones y en forma categórica, que la Reforma Agraria se realizará y se ceñirá estrictamente a los cauces legales. En cuanto a la entrega de títulos de dominio que hoy esgrimen los democratacristianos, les podemos decir que de 27 mil asentamientos constituidos, no fueron capaces de entregar cinco mil títulos de dominios".

Al ser consultado acerca de cuál será la actitud que adoptará el Gobierno ante estas circunstancias, el Subsecretario Daniel Vergara señaló:

—"El Gobierno está en el plano de la conversación y el diálogo para informar de la verdadera realidad a esos campesinos que están siendo engañados y utilizados para fines políticos que están a la vista".

—"Sin embargo, a los dirigentes que continúen en una actitud con desafío, el Gobierno será irreductible para perseguir esas irresponsabilidades hasta las últimas consecuencias".

CONSTITUCION DE MESAS

El Subsecretario del Interior, Daniel Vergara, entregó las últimas cifras sobre la constitución de mesas receptoras de sufragios, efectuadas el fin de semana recién pasado.

Señaló que de 4.561 mesas del primer, segundo, tercer distrito y Pedro Aguirre Cerda, se constituyeron 3.195, lo que es un número bastante superior al de las elecciones parlamentarias de 1969.

Agregó además que se había realizado la reunión entre los Jefes de Plaza y el Jefe del Gobierno Interior, Plácido Contreras, con el objeto de coordinar las últimas instrucciones en relación a la entrega de cómputos en forma oportuna en el acto eleccionario del cuatro de abril.

SOLUCION A CONFLICTOS

La oportuna intervención del Gobierno evitó la toma de varios predios en Parral, lográndose un entendimiento entre las partes en conflictos. Así lo dio a conocer el Subsecretario del Interior, Daniel Vergara, señalando que la devolución de los predios en ningún momento había sido condicionada a la futura expropiación de éstos por parte de la CORA.

Igual cosa sucedió en Molina y Lontué que mediante la intervención del Ministerio del Interior, especialmente del abogado Eduardo Alvarez Tarico, se logró la solución de varios conflictos campesinos, sobre la base de un mejoramiento sustancial en los ingresos de los trabajadores.

PERSONALIDAD JURIDICA

El Presidente de la República, doctor Salvador Allende, firmó en total 1.476 decretos que conceden personalidad jurídicas y los correspondientes estatutos a organizaciones comunitarias.

Así lo informó el Subsecretario del Interior, Daniel Vergara, agregando que en lo que va corrido de noviembre a marzo se ha superado la cifra de 1969-70, en la que se entregaron 1.556 personalidades jurídicas.

EMPRESARIOS DE MICROS

La situación producida por la paralización de la locomoción colectiva y la aplicación del tipo de remuneración, fueron los temas analizados por el Ministro del Interior, José Tohá, con la directiva de los Empresarios de Autobuses.

Ernesto Cisternas, presidente de la organización, informó que al respecto el personal debe pronunciarse directamente sobre el sistema de remuneración que prefieren.

Señaló que en la tarde de ayer informaría a los presidentes de las diferentes líneas y a las bases para que decidan. Agregó que el Ministro Tohá les dijo que se debía buscar una fórmula justa y equitativa que no signifique perjuicio económico para el personal.

CONFEDERACION DUEÑOS DE CAMIONES

La Confederación Nacional de Sindicatos de Dueños de Camiones, que preside León Vilarino Marín, visitó ayer al Jefe del Estado, para comunicarle el acuerdo de la última reunión nacional de dirigentes de los sindicatos que integran la Confederación.

Entre los puntos mencionados al Presidente Allende, se encuentra la petición que se cree el Ministerio de Transporte, como también se incluya en la actual convocatoria el proyecto de Registro de Transportistas Terrestres de Carga, que se encuentra en la Cámara de Diputados.

Junto con ello, también plantearon la necesidad que los organismos correspondientes efectúen un estudio de previsión para el gremio, mencionando de paso su deseo de que la Confederación sea incorporada, con un representante de pleno derecho, en la comisión Automotríz de la Cámara de Diputados.

PROFESIONALES FERROVIARIOS

Una visita al Presidente de la República, doctor Salvador Allende, realizó ayer la Directiva de la Asociación de Profesionales Ferroviarios (APROF), con el objeto de informarle de algunos problemas que esta Asociación tiene con la directiva de la Empresa.

El presidente de la directiva, Alberto Vega de la Fuente, a la salida de la entrevista señaló: "le hicimos planteamientos por los malos tratos que hemos recibido en Ferrocarriles y por la designación de gente no profesionales en cargo de profesionales".

Señaló más adelante que la Asociación tenía programada una huelga por el no pago de la gratificación del mes de diciembre, pero que había sido suspendido.

Alberto Vega tuvo duras críticas en contra del director de la Empresa de Ferrocarriles del Estado, Nahum Castro, al que acusaron de "malos tratos", señalando también que el accidente de Gualliguaica se debió a "irresponsabilidad y falta de disciplina del personal".

OPERACION INVIERNO

A su segunda semana de trabajo entraron los planes puestos en práctica por la Operación Invierno, que se están realizando en todos los campamentos y poblaciones más modestas de la capital.

Dicha operación está dividida en tres sectores bien definidos, como son la entrega de mediaguas y urbanización provisoria; canalización, riego y prevención de inundaciones y absorción de la cesantía.

Por este motivo se han agilizado todos los programas conjuntos que se tenían en diversos organismos públicos y se han fijado tareas semanales, todas las cuales están siendo estrechamente inspeccionadas para que se cumpla el plan hasta en los más mínimos detalles.

Una de las fases de esta Operación Invierno es la entrega de mediaguas, instalación de letrinas, ripiado y limpieza de calles. Todo esto es solución provisoria, ya que esos campamentos o poblaciones en situación irregular ya han sido considerados en los planes generales de construcción de los años 1971 y 1972.

EMBAJADOR DE ECUADOR

Ayer viajó con destino a Ginebra, Suiza, el Embajador de Ecuador en Chile, Teodoro Bustamante Muñoz. El diplomático ecuatoriano, que representó a su país en Chile durante cinco años, asumirá el cargo de Representante Permanente ante la Oficina Europea de Naciones Unidas, en donde representará a Ecuador.

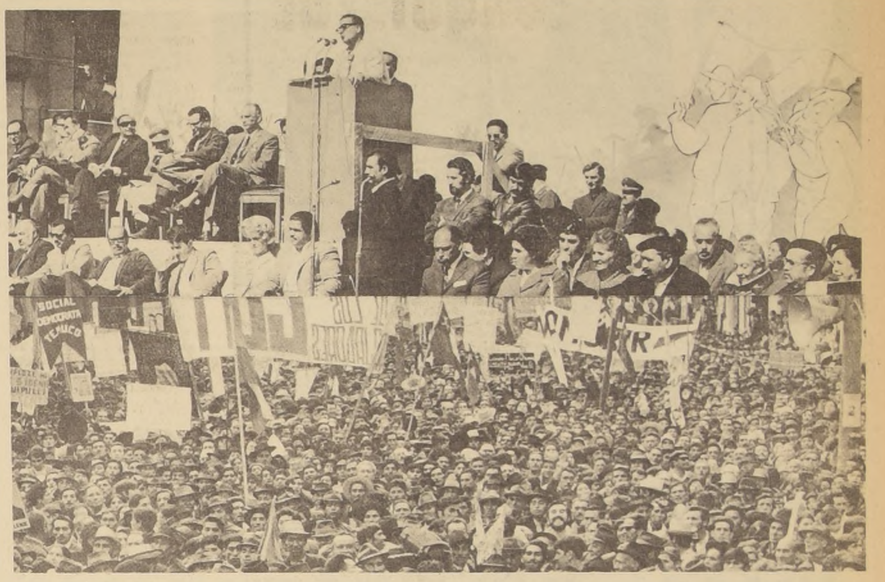

Cuarenta mil trabajadores de la Provincia de Cautín se reunieron el domingo recién pasado con el Presidente de la República, luego que firmara la creación del Instituto de Capacitación y Desarrollo Mapuche.

El Presidente de la República con la Directiva del Colegio de Ingenieros, que le hizo entrega de los estudios y proyectos realizados.

ATENCION PARA 70 MIL PERSONAS EN NUEVO CONSULTORIO CHUCHUNCO

Concretando una nueva etapa en el programa sanitario que constituye preocupación primordial del Gobierno Popular, el Subsecretario de Salud, Dr. Carlos Molina, acompañado por el Director General del Servicio Nacional de Salud, doctor Sergio Infante, procedió a inaugurar el Consultorio de San José de Chuchunco.

El centro asistencial permitirá entregar atención médica a un vasto sector habitacional, pues aproximadamente 70.000 personas contarán de ahora en adelante con atención hospitalaria gratuita. Al hacer entrega del consultorio, el doctor Molina expresó a los Centros de Madres y demás organizaciones comunitarias presentes "que con especial regocijo participo en este acto y traigo para usted un sincero saludo del compañero Presidente Salvador Allende. Apoyar los justos anhelos de la comunidad organizada constituye para el Gobierno motivo de legítimo orgullo y satisfacción".

El problema de la salud —agregó el Subsecretario— lo comprendemos perfectamente, porque ha sido y será nuestra gran preocupación. Creemos que solucionándolo, el país podrá disponer del precioso caudal vital que significa tener una población sana y activa.

"Son ustedes —dijo Molina los pobladores, los que forman parte dinámica de este gran sector de 70.000 habitantes, quienes organizadamente han evitado que se siguieran produciendo las sesenta muertes infantiles anuales que era y ya no será el índice de mortalidad para esta zona".

El Servicio Nacional de Salud ha dejado de ser la institución centralizada, privativa de los grandes centros urbanos. Ahora a la salud, resguardada por centros hospitalarios completamente equipados, va enclavarse hasta los más recónditos lugares del territorio nacional, guiada e impulsada por un gobierno que anhela el máximo bienestar para su población.

"El trabajo que ustedes han desarrollado para poner en marcha este consultorio en el breve plazo de 3 meses está demostrando también la actitud distinta y responsable del hombre nuevo que nosotros queremos en Chile".

Pescadores de Talcahuano

Artesanales e industriales pelean por pesca de arrastre

Un serio problema están enfrentando los pescadores artesanales de Talcahuano derivado del decreto Nº 27 que se refiere a la veda de pesca en el Golfo de Arauco, en el cual se determina además que no se puede pescar dentro de las tres millas cercanas al Golfo.

De acuerdo con esto el Ministro de Tierras, Humberto Martones, viajó a la zona y ordenó que se hiciera un informe con el fin de buscar una solución rápida a este problema, que afecta en su trabajo a los pescadores artesanales e industriales.

Manuel Alvarez dirigente del Partido Social Demócrata de Talcahuano, y Vicente Gutiérrez, secretario del mismo, han estado preocupados de esto, y es así como la comisión ha determinado la modificación del decreto 27, lo que fue aprobado en primera instancia por el Consejo Zonal.

Sin embargo, los pescadores artesanales han determinado que el decreto no se modifique, por el momento, aun cuando no favorece a la bahía de Concepción, donde hay 2 mil 700 pescadores artesanales.

En las últimas semanas se han producido una serie de incidentes en las playas de Dichato y Coliumo entre los pescadores, especialmente con los industriales, quienes pescan demasiado hacia la costa.

Convenio de FF.CC. con empresa privada inyecta vida a industria

AL FIRMAR recientemente un contrato con los Ferrocarriles del Estado para la construcción de 3600 vagones en el curso de seis años, la Industria Mecánica y Metalúrgica de Valdivia (IMMAR) adquirió una seguridad de mercado que le permite planificar su producción y ordenar sus inversiones a largo plazo.

Para esta industria —como para cualquiera que requiere una gran concentración de capital— los convenios a largo plazo significan un respiro frente a la perpetua inseguridad de un mercado necesariamente estrecho en un país de sólo 10 millones de habitantes y de bajo poder de consumo.

IMMAR (sucesión de los astilleros Behrens) que durante el auge de la anchoveta construyó barcos pesqueros (fabricó 35), ha desviado ahora su actividad hacia el sector ferroviario y desde hace años repara y construye carros para los FF. CC. y hace de maestranza para locomotoras a vapor.

En IMMAR trabajan 515 obreros y empleados y con los convenios de producción recientes la cifra debe aumentar a más de 600.

EL AREA PRIVADA

El programa político-económico del Gobierno de la Unidad Popular planteó que en el país existirán las áreas privada, mixta y estatal para empujar el desarrollo nacional desde todos los angulos y combinar esfuerzos para culminar con éxito un sexenio que signifique un salto en los índices de producción y consumo.

Es dentro de este marco que media docena de industrias metalúrgicas privadas suscribieron con los Ferrocarriles convenios por un total de 904 millones de escudos adquiriendo así compromisos para un lapso prolongado que constituye una novedad para las industrias de cualquier rama de la producción en Chile.

La significación de estos convenios la destacaron en el momento de su firma tanto el Ministro de Economía, Pedro Vuskovic, como también el Presidente de la Asociación de Industriales Metalúrgicos (ASIMET), Orlando Sáenz. Para el Gobierno los convenios constituyen la concreción de una política económica encaminada a mantener y desarrollar las condiciones necesarias para asegurar a las empresas privadas la plena utilización de sus capacidades productivas y de empleo; para los industriales revisten la importancia de estabilizar su mercado.

Eric Klima, gerente general de IMMAR expresó al respecto:

"La continuidad de nuestra producción nos permite planificar e introducir mejoras técnicas en la industria y adquirir mejores componentes para los vagones, todo lo cual redundará en precios progresivamente menores cada año".

El convenio de IMMAR con los FF.CC permitirá a la industria metalúrgica valdiviana mantener ocupada su capacidad productiva en un 80%. En un sentido estricto, si los FF. CC no hubiesen firmado su compromiso con IMMAR, la fábrica se habría semiparalizado, creando cesantía y envuelto en una crisis a un sector social importante de la ciudad del sur.

IMMAR piensa ahora ampliar sus instalaciones e invertir en ellas unos 3 millones de escudos. Los recursos financieros para este programa de capitalización acelerado provendrán de las organizaciones bancarias pertenecientes al Estado.

PROCEDENTE de Nueva York, llegó a Santiago el nuevo Gerente General para el Hotel Carrera, Frank Vidal. En Pudahuel fue recibido por ejecutivos de la firma hotelera. Vidal viajó acompañado de toda su familia.

Menor irregular debe integrarse al desarrollo social del país

Proyecto de Ley del diputado Abel Jarpa estipula dar dos asignaciones familiares complementarias de ayuda

CHILE HA INICIADO la etapa de formación del hombre nuevo, para que poco a poco éste se vaya integrando en la construcción de la sociedad socialista. Sin embargo, a pesar de la constante preocupación de las autoridades educacionales, se han mantenido ciertas premisas paternalistas y clasistas que retardan en parte la incorporación de grandes masas hacia la estructuración de una sociedad más dinámica.

Es así como, dentro de esta comunidad discriminatoria, el porcentaje de personas en situación irregular ha aumentado en forma alarmante, significando un retardo en el proceso de desarrollo del país. Todo esto debido especialmente a la falta de una política educacional acertada.

Es un hecho constatado que a las escuelas básicas ingresan cada día mas alumnos con alteraciones en la capacidad intelectual, con deficiencias motoras. Está también demostrado que el 40 por ciento de los niños en edad escolar de las poblaciones marginales tiene un déficit en el aprendizaje, lo que limita la capacidad de educación de los hijos de los estratos sociales proletarios.

José Bustamante, Jefe de la Sección de Educación Asistencial y Experimental, dependiente del Ministerio de Educación.

PROYECTO DE LEY

Consciente de este grave problema y de la necesidad de una mayor preocupación por los niños y sus familias, que requieren de una educación especial, el Doctor Abel Jarpa, diputado por Chillán, Bulnes, y Yungay, autor de varios proyectos que favorecen a los niños y adolescentes en situación irregular, ha enviado a la Cámara de Diputados un nuevo proyecto de ley en el que se estipula que **"cada familia que tenga un hijo deficiente mental, impedido físico, o con alguna limitación sensorial o de la fonación, gozará de dos Asignaciones Familiares Complementarias, a cargo de cada una de las Cajas de Previsión".**

—"Esta idea de entregar a cada padre dos asignaciones, explica José Bustamante Vargas, Jefe de la Sección de Educación Asistencial y Experimental dependiente del Ministerio de Educación, **viene a paliar en parte lo que significa tener hijos impedidos y servirá de ayuda a los gastos que se deben realizar en la Educación Especial, que nadie controla, ni orienta, ni fiscaliza".**

El Diputado Jarpa menciona, en parte de su proyecto, que estudios recientes de la Jefatura de Escuelas Especiales del Ministerio, señalan que 123 mil 891 casos con déficit intelectual, problemas psicológicos, 28 mil 812 casos con impedimentos físicos y 5 mil 762 casos con deficiencias sensoriales se encuentran dentro de la edad escolar y necesitan urgentemente una atención rehabilitadora.

Pero todas estas cifras no dan una visión general de cuál es la situación de las familias lesionadas, sobre todo cuando en el territorio existen sólo 44 escuelas especiales y 54 escuelas hogares destinadas a atender a estos "niños casos" al margen de que algunas de ellas se encuentran sin funcionar debido a la falta de especialistas.

AL MARGEN DE LA SOCIEDAD

"En la actualidad, dice José Bustamante, **hay alrededor de 300 mil niños que deberán ser atendidos en establecimientos de tratamiento psicopedagógicos. También se calcula que existe una población escolar de 250 mil niños en situación social irregular que necesita obligadamente una atención rehabilitadora y de ellos 144 mil están en edad escolar".**

Bustamante, ex Director de la Escuela Consolidada Juan Antonio Ríos, ha estado muy integrado a este problema y señala que con un tratamiento de educación asistencial posteriormente surge el problema de las presiones para que estos niños puedan trabajar. **"La mayoría de ellos no tiene posibilidades, porque, por ejemplo, el trabajo de un ascensorista lo podría realizar normalmente un lisiado. Sin embargo, ese puesto es ocupado por una persona normal".**

"No sacamos nada, agrega, con enseñar las técnicas instrumentales si no se les capacita profesionalmente. Y es aquí donde las autoridades gubernamentales deben pronunciarse por que la educación sea diferenciada, para que más tarde estos niños integren las filas de los trabajadores hacia el desarrollo de su Patria".

Señala también que el caso de los irregulares sociales proviene especialmente de la conducta de sus familias y de los problemas sociales que deben enfrentar.

La vagancia, la rebeldía, el hurto derivan de la pobreza y desorganización del hogar. Todos estos problemas no son atendidos a tiempo, sino cuando ya se han producido y son más difíciles de atacar.

Ya la preocupación por estos menores ha quedado de manifiesto. Así como el doctor Jarpa, son muchas las personas que trabajan por darles una educación digna y que más tarde los convierta en ciudadanos útiles que puedan servir en los destinos del país, sin que existan barreras o impedimentos para que puedan trabajar.

Se inaugura el jueves en Valparaíso:

Palacio Baburizza, sede del Museo de Bellas Artes

Fue adquirido en un millón 500 mil escudos a la Municipalidad y será el primer centro turístico de la ciudad.

El bellisimo Palacio Baburizza, ubicado en el Paseo Yugoslavo del Cerro Alegre de Valparaíso, pasará a convertirse desde el jueves próximo en el nuevo Museo Municipal de Bellas Artes de esta ciudad, donde funcionará la Escuela de Bellas Artes. En un ala aparte tendrán su alero todos los artistas del primer puerto que están felices con la gran adquisición hecha por la Municipalidad porteña.

VALPARAISO (Por Sara Vial, Corresponsal). El Museo Municipal de Bellas Artes de Valparaíso que durante años ha venido reclamando una ubicación digna de su importancia en ésta ciudad, ha encontrado por fin el más seguro y hermoso alero para iniciar una etapa nueva y en carácter definitivo, de su valiosa existencia dentro del patrimonio artístico y cultural de Valparaíso.

Durante años funcionó como se sabe, en calle Condell, en un local estrecho e inadecuado, aunque muy céntrico.

De allí pasó a calle Salvador Donoso donde se mantuvo un tiempo y ahora sus cuadros y su actividad cultural en el Palacio Baburizza, del cerro Alegre, situado en uno de los más bellos paseos y miraderos de Valparaíso: el Paseo Yugoslavo.

Valparaiso

La Municipalidad de Valparaíso adoptó la buena decisión de adquirir la popiedad de Pascual Baburizza que originalmente fue el fundador del Museo de Bellas Artes al donar su colección de pinturas a esta Corporación. Ahora, al inaugurarse esta nueva etapa del Museo en dicha mansión, enclavada entre jardines y con una visión panorámica extraordinaria del primer puerto y la bahía, los cuadros que el benefactor italiano donara a la ciudad vuelven a su casa original, enriquecidos con nuevos aportes artísticos.

Con un acto que el alcalde porteño Sergio Vuskovic, entusiasta impulsor de la idea, ha querido solemnizar, se hará la recepción oficial del Museo en su nueva sede, el próximo jueves 1° de abril a las 11 horas. Cabe señalar que el Comité de Defensa y Desarrollo del Palacio prestó también su mejor apoyo a la idea y actualmente un equipo universitario del Area Arte y Tecnología (U. de Chile porteña), se encuentra trabajando en un levantamiento topográfico del lugar, como también de otros sectores del Cerro Alegre, cerro que figura entre los sectores arquitectónicos a los que se dará capital importancia en el desarrollo de la ciudad y preservación de la arquitectura más representativa de Valparaíso, en el plano de su evolución histórica.

ATRACCION TURISTICA

Se ha estimado, dentro de los planes municipales y del mencionado Comité, como también del Comité de Fomento Turístico de la ciudad, que tanto el Cerro Alegre, como el Cerro Cordillera, donde se encuentra el Monumento Nacional que se conoce bajo el nombre "La Casa de Lord Cochrane", se consideren dentro del programa de atracciones turísticas de carácter permanente que brindará Valparaíso al visitante. En tal sentido, como lo hemos expuesto en numerosas crónicas, ya el Museo del Mar "Lord Cochrane", en su alero del cerro Cordillera, tiene cimentado su valor y su encanto ante el turista y la Casa está siendo visitada por un elevado número de personas que acuden tanto de la provincia, como de Santiago y otros puntos del país y del mismo modo, gran número de argentinos y otros extranjeros.

ASCENSORES

Otra iniciativa de interés relacionada con la adquisición del Palacio Baburizza por la Municipalidad de Valparaíso, es la adquisición paralela que se hará de los dos ascensores que convergen dentro de la atmósfera de ambos lugares. Uno de ellos es el ascensor El Peral, de Cerro Alegre, que conduce, desde el sector de Los Tribunales de Justicia cerca de plaza Sotomayor al Paseo Yugoeslavo donde está emplazado ahora el Museo de Bellas Artes y el otro es el San Agustín, que sube al cerro Cordillera desde el mismo y dista pocos metros del Museo del Mar Lord Cochrane". Tomando en cuenta que por las desastrosas condiciones materiales en que se encuentran la mayoría de los pintorescos ascensores de Valparaíso, ellos han pasado a constituir un patrimonio turístico en vías de perderse, es muy meritorio el gesto municipal de hacerse cargo de dos de ellos que tienen excelentes posibilidades no sólo de seguir prestando utilidades, sino complementar el encanto turístico e histórico de los dos sectores mencionados. Como los porteños lo saben, el cerro Alegre y el cerro Cordillera son vecinos, ubicándose a un lado y otro de la Intendencia, en Plaza Sotomayor, ambas laderas, para dar una idea a lectores, más lejanos o ajenos a la topográfica de esta ciudad. Forman por tanto el Museo del Mar y el de Bellas Artes, en cada una de sus respectivas y elevadas ubicaciones, un complejo histórico y turístico armonioso y de acceso fácil al turista, como también, de variadas estructuras, ya que la casona de austero aire colonial, de adobes y tejas en que está el Museo del Mar "Lord Cochrane" y el señorial y caprichoso Palacio Baburizza, con su aire barroco y sus detalles que le dan el aspecto de una maravillosa "casa de duendes" difieren fundamentalmente y coinciden en simbolizar la vivaz y contradictoria arquitectura de Valparaíso en que diversos estilos y épocas se codean en medio de una particular "batahola" de formas y colores, acomodadas en sus cuarenta cerros.

Respecto a los ascensores que adquirirá la Municipalidad de Valparaíso en medio del general buen ánimo de los porteños, debemos señalar que ellos viven prácticamente paralizados en medio de los inútiles reclamos de los habitantes que deben subir a sus viviendas en esforzadas caminatas por las empinadas laderas.

ACTIVIDADES

Dentro del Palacio Baburizza en un cuerpo independiente del edificio, funcionará, además, la Escuela de Bellas Artes, y en forma temporal ocupará dicha ala el curso de Teatro de la Universidad de Chile, que dirige el escritor porteño Marcos Porney, en tanto la Escuela de Bellas Artes se ubica allá definitivamente. Cabe señalar que la Comisión que dentro del Comité de Defensa y Desarrollo de Valparaíso se encuentra preocupada de dicho local y que integran el director del Museo, Raul Garcia y Esteban Rodriguez, programará una nutrida actividad cultural, que dará un nueva vida a la residencia.

De esta forma, el jueves próximo Valparaíso abre al visitante una nueva casa, una nueva atracción en que la cultura y el interés turístico se darán la mano para enseñar al turista que el alma de la ciudad no está como lo imagina solamente en el plan sino muy particularmente, en las singulares arquitecturas y miraderos de sus cerros a los cuales es más fácil subir de lo que parece.

MINISTERIO DE EDUCACION

Centro de Perfeccionamiento, Experimentación e Investigaciones Pedagógicas

ORGANIZACION DE ESTADOS AMERICANOS

CURSOS MULTINACIONALES 1971

A.—CURSO DE ADMINISTRACION Y PLANEAMIENTO DE LA EDUCACION. (Ver convocatoria en diarios "La Prensa", "El Mercurio" y "Clarín" del domingo 21 de marzo).

B.—CURSO MULTINACIONAL DE CIENCIAS SOCIALES. CONCURSO PARA EL MAGISTERIO NACIONAL.

I.—Descripción del Curso:

Temas: Ciencias Sociales.
Sede: Centro de Perfeccionamiento, Experimentación e Investigaciones Pedagógicas, Lo Barnechea.
Duración: 3 meses.
Fecha de iniciación: 3 de mayo de 1971.
Número de vacantes: 20 profesores nacionales.
Fecha límite de recepción de antecedentes: 8 de abril.
Fecha examen de admisión: 16 de abril.

II.—Objetivos del Curso:

- —Proporcionar oportunidades para que los participantes se informen y analicen el grado de desarrollo alcanzado por las diferentes Ciencias Sociales, especialmente en lo que se refiere a sus conceptos, relaciones y metodologías específicas.
- —Hacer una revisión crítica de los currículos de Ciencias Sociales de América latina y discutir los posibles cambios que deberían introducirse en ellos, considerando el estado actual de las Ciencias Sociales y los planes de integración para el desarrollo de estos países.
- —Analizar aspectos bien definidos de la tradición histórica y cultural de Latinoamérica, profundizando en el conocimiento de nuestra actual realidad latinoamericana, los procesos de cambios demográficos, sociales y económicos, y sus perspectivas de desarrollo.
- —Despertar el interés por conocer la realidad geográfica, humana y económica del país sede del Seminario.
- —Conocer y discutir las políticas de integración desarrolladas en América latina, identificando las variables socio-económicas, histórico-culturales y geo-políticas que influyen en dicho proceso.
- —Conocer los conceptos y técnicas más importantes en la elaboración de un currículo moderno y aplicar métodos y técnicas específicas utilizadas en la enseñanza de las ciencias sociales que permitan enfrentar con eficacia los problemas fundamentales del proceso enseñanza-aprendizaje.

III.—Requisitos mínimos exigidos:

1.—Estar en posesión de un título de profesor de Estado de Historia, Geografía y Educación Cívica, o en Ciencias Sociales.

2.—Tener entre 5 y 20 años de servicios docentes en Educación.

3.—Estar actualmente desempeñándose como profesor de Ciencias Sociales en algún establecimiento de Educación Media (secundaria o equivalente) o servir algún cargo relacionado con la planificación y programación educacional o docencia universitaria en el campo de la Metodología de la Enseñanza de las Ciencias Sociales.

4.—Poseer salud compatible con un curso intensivo.

5.—Garantizar una dedicación exclusiva al curso.

IV.—Selección de los alumnos del Curso

La solicitud y documentación deben ser enviadas al Director del Centro de Perfeccionamiento, Experimentación e Investigaciones Pedagógicas, Castro 441, Santiago. Los antecedentes se recibirán hasta el día 8 de abril. Los profesores deberán rendir un examen en el local del Centro de Perfeccionamiento (Lo Barnechea), el día 16 de abril, a las 9 horas.
Los antecedentes profesionales, académicos y gremiales declarados por los postulantes deberán ser debidamente certificados. Estos documentos serán devueltos posteriormente.
El examen versará sobre conceptos, relaciones y métodos específicos de las siguientes Ciencias Sociales: Historia, Geografía, Economía, Ciencia Política y Sociología; Metodología de la Enseñanza de las Ciencias Sociales; Elementos básicos de teoría del Currículum.
En la selección de los profesores-alumnos los antecedentes tendrán una ponderación de un 60 por ciento, y el examen de un 40 por ciento.

C.—CURSO MULTINACIONAL DE MEDICION Y EVALUACION EDUCACIONAL.
CONCURSO PARA EL MAGISTERIO NACIONAL.

I.—DESCRIPCION DEL CONCURSO:
Tema: Medición y Evaluación Educacional.
Sede: Centro de Perfeccionamiento, Experimentación e Investigaciones Pedagógicas, Lo Barnechea, Santiago.
Duración: Tres meses.
Fecha de iniciación: 3 de mayo de 1971.
Número de vacantes: Veinte.
Fecha límite de recepción de antecedentes: 8 de abril.
Fecha examen de admisión: 15 de abril.

II.—REQUISITOS MINIMOS EXIGIDOS:

1. Estar en posesión de un título de profesor de Estado en Enseñanza Media en Castellano, Ciencias Naturales, Matemáticas, Inglés o Francés.
2. Ser docente o funcionario en servicio activo, preferentemente con responsabilidad en Evaluación y/o Orientación Educacional, en cualquier nivel de la Educación Nacional.
3. Tener experiencia docente de cinco años o más.
4. Garantizar una dedicación exclusiva al curso.
5. Aprobar un examen escrito de selección sobre temas básicos de Estadística y Medición Educacional.
6. Presentar un Curriculum Vitae.

III.—La solicitud y documentación deben ser enviadas al Director Centro de Perfeccionamiento, Experimentación e Investigaciones Pedagógicas, Castro 441, Santiago. Los antecedentes profesionales y académicos declarados por los postulantes deberán ser debidamente certificados. Estos documentos serán devueltos posteriormente.
Los profesores de provincia que sean seleccionados dispondrán de internado y alimentación gratuitos durante el Curso de Evaluación.

IV.—OBJETIVOS DEL CURSO:
Algunos de los objetivos específicos y fundamentales que se pretende alcanzar en el Curso Multinacional de Evaluación son los siguientes:

1. Analizar los problemas de la enseñanza media de los países del área, con un enfoque teórico-práctico, sobre la problemática que plantea el planeamiento, desarrollo y evaluaciones de currículo, especialmente los planes y programas de estudio de la enseñanza media en Castellano, Matemáticas, Ciencias Naturales e Idiomas Extranjeros.
2. Proporcionar oportunidades para que cada participante pueda acrecentar su conocimiento sobre elementos y situaciones de medición-evaluación, tales como: un manejo adecuado de los conceptos de medición y evaluación educacional, conocimiento y capacidad para poner en práctica procedimientos para obtener información de tipo cualitativo y cuantitativo; construcción de tests objetivos y de ensayo y comprensión de los alcances y limitaciones de los instrumentos de medición educacional.
3. Desarrollar bases para una efectiva cooperación y coordinación entre las actividades de evaluación y currículo en los países latinoamericanos.
4. Desarrollar bases para un posible programa de evaluación y currículo educacional internacional.

RAMON DE LARTUNDO
Jefe Oficina OEA Chile

MARIO LEYTON SOTO
Director del Centro de Perfeccionamiento,
Experimentación e Investigaciones Pedagógicas

NOTA:
Para los tres cursos se considerarán, además, los antecedentes gremiales.

Lo Barnechea, 26 de marzo de 1971.

En Valparaíso:

Pánico en la población provocó fuerte temblor

Una serie de temblores recordaron a la gente el aniversario del sismo de marzo de 1965.

VALPARAISO (Por Sara Vial, Corresponsal). La madrugada de ayer fue de extrema inquietud sísmica en Valparaíso, donde el período telúrico iniciado hace unos días en la falla geológica que existe en la zona costera de Papudo, a 120 kilómetros de esta ciudad, hizo crisis provocando general alarma y pánico en la población de Valparaíso y Viña del Mar.

El primer movimiento de intensidad se registró a las 11.30 de anteayer con gran violencia y posteriormente hubo dos aceleraciones muy fuertes, siendo la segunda producto de la onda sísmica desatada en la falla mencionada y teniendo como epicentro la ciudad de Valparaíso. El segundo remezón acrecentó el pánico y la gente salió a las calles, en tanto se encendían las luces en algunos cines que a esa hora estaban funcionando y cundía la alarma entre los espectadores.

De igual modo, la gente hizo abandono rápido de centros nocturnos o cafés, huyendo hacia las calles. Hubo numerosas familias que, al proseguir los movimientos terráqueos, prefirieron quedarse a la intemperie pese al intenso frío de la noche.

En total hubo siete temblores, perceptibles, ya que según se informó en el observatorio de Villa Alemana, **"prosiguió temblando hasta la mañana de ayer, a las 13,30"**. Estos movimientos, sin embargo, no fueron percibidos y se trató de las réplicas dejadas por el primer movimiento que en Valparaíso tuvo grado 4, de la escala internacional de 1 a 12. Se informó que en la cordillera costera fue de grado 5 y que en La Ligua **"hubo caídas de algunas cornizas y agrietamientos de muros"**.

COINCIDENCIA

Informes técnicos dan cuenta que se trata de **"una coincidencia, el hecho que los fuertes temblores se produjera de forma tan exacta con el terremoto del domingo 28 de marzo de 1965**, "justamente en día domingo como se recordará y a seis años de los desastrosos efectos que este sismo tuvo en nuestra zona. En La Ligua ocasionó la desaparición de más de doscientas personas, una población entera bajo una capa de barro y piedras de relave que sepultó en su caída toda señal viviente.

TEMBLORES

Los temblores que se registraron, con tan poco tranquilizadora "coincidencia" en Valparaíso la noche del domingo 28 del actual, fueron, además del primero y mas enérgico, de las 23,33, otros de menor intensidad a las 1,38; 2.05; 2.28; 2.59 y 3.15.

Escuela Yarur no da mayores posibilidades a sus alumnos

La Escuela de Aprendizaje Industrial "Esai Yarur S. A.", se encuentra en poder de los alumnos desde el viernes 19 del presente por las pésimas condiciones en que reciben su enseñanza.

La Escuela depende de la Universidad Técnica Federico Santa María y es subvencionada por la Industria Yarur S. A. En ella los 80 alumnos reciben una educación de tres años al cabo de los cuales se les da el título de maestro industrial especializado, que no es reconocido por el Estado, ni por otra firma industrial, lo que trae como consecuencia que los egresados no pueden trabajar en otra parte que no sea en la Industria Yarur.

De acuerdo con esto mismo el actual Director de la Escuela, Víctor Soto es también funcionario de la Industria, ejerciendo además.

Cuenta con un Director y Subdirector, el primero profesor totulado y el segundo sólo jefe de maestranza en la Industria Yarur, que actualmente realiza las funciones de subdirector de la Escuela. Además hay tres profesores sin título también funcionarios de Yarur.

Los jóvenes generalmente ingresan con 8° año Básico rendido y al egresar salen nivelados con 8° año Básico, lo cual significa que pierden tres años de estudios. Las prácticas industriales obligatorias las deben realizar en la Industria Yarur.

—"Las prácticas que realizamos son vigiladas por cualquier maestro de la Industria, lo que no nos sirve de nada, no nos enseña nada nuevo, explica un alumno. Además no tenemos un profesor que nos vigile el trabajo que estamos realizando. Prácticamente somos ayudantes de los maestros".

La mayoría de los egresados son contratados en Yarur a prueba durante seis meses, con un salario bajísimo, puesto que ni siquiera son contratados como aprendices. Al cabo de ese tiempo, si el joven rinde lo que se le exige pasaría a integrar la planta de la Industria como obrero.

Y como si todo esto fuera poco los alumnos deben efectuar sus estudios en pésimas condiciones, con equipos de trabajo en mal estado, pasados de moda.

La enseñanza que se les imparte está orientada hacia la mecánica y la electricidad, pero en generales son sólo algunos conocimientos básicos, ya que parece que a la Industria le interesa producir obreros especializados para ésta, sin preocuparse por las inquietudes que tengan los jóvenes alumnos.

SOLICITAN:

Los alumnos, que ya han perdido dos semanas de clases, solicitan en primer lugar que la Escuela pase a ser dependiente del Ministerio de Educación, para lo cual han pedido una entrevista con el Secretario de Estado.

Que se lleven a la Escuela profesores titulados en los ramos que se enseñan en los seis cursos. Y de acuerdo con esto exigen la renuncia del Director y de Víctor Soto, profesor no titulado que ejerce el cargo de subdirector.

Finalmente, solicitaban se les entregaran mejores talleres y que la situación se normalice pasando a ser anexos de otra Escuela Industrial, con igual régimen de estudios.

Curso de perfeccionamiento inician en la UC porteña

VALPARAISO (S. Vial, Corresponsal).

Con un completo curso de perfeccionamiento, dirigido a 40 ingenieros agrónomos y otros profesionales agrarios de las provincias de Valparaíso y Aconcagua, inició sus actividades académicas del presente año, la Escuela de Agronomía de la Universidad Católica de Valparaíso.

Estos cursos, que tienen por finalidad conocer la realidad agropecuaria de ambas provincias y entregar a los alumnos de los cursos superiores de agronomía la experiencia adquirida por los profesionales agrarios en la región, se desarrollarán hasta el 30 de julio en el local de la Escuela de Agronomía de la UCV en Quillota.

Las materias que contempla este curso de perfeccionamiento, están agrupadas en tres áreas. El área de Desarrollo Social y Económico, incluye las materias de Comercialización, profesor Octavio Figueroa; Métodos de Capacitación, profesor Odilio Fiedrich; Teoría Económica, profesor Eduardo Cifuentes y Teoría del Desarrolo Social con el profesor Eduardo Viñuelas.

Por su parte, en el Area de Fruticultura, se imparte docencia y se efectuarán trabajos en terreno sobre Hoja Caduca, profesor Domingo Reyes; Propagación de plagas, profesor Domingo Godoy y Vinificación, dictada por el profesor Victor Pinto.

COLEGIO DE ENSEÑANZA PRIMARIA Y SECUNDARIA

Con 37 años de existencia, les ofrece a Uds., señores apoderados, durante todo el año sus

CURSOS DE RECUPERACION

de 9.30 a 14 P. M. Sección N. 1, para alumnos en edad escolar de 6 a 19 años, recuperación en básico y medio, avanzando varios cursos. El colegio cuenta con amplio local con patios. Hay externado y mediopupilaje. Este año funciona sección de

JARDIN INFANTIL

en las mañanas y tardes. Sección N. 2 para alumnos de 16 a 50 años. Recuperación de estudios. Clases individuales o pequeños grupos, aun para alumnos que no saben leer ni escribir. Horario de 6.30 a 9.30 para los grupos y horarios elección para individuales.

REBAJAS PARA ALUMNOS QUE TRABAJEN
EXAMENES 100% EXITOS ANUALES COMPROBADOS

Profesorado del Estado dicta clases en este plantel. La Dirección ofrece a Ud. seriedad y eficiencia.

MERCED 389 y 391
(Frente al Cerro Santa Lucía)

gradecimientos ara el esidente e LAN

COMISION EJECUTIVA del té de Líneas Aéreas, de la Postal de las Américas y ña, en reunión celebrada temente en Montevideo, guay, acordó por unanimi- expresar sus agradeci- tos al Presidente de LAN LE Ignacio Aliaga Strauba, aber cedido, tanto a la Ofici- Internacional de la Unión al de las Américas y España, Presidente de su Comité de s Aéreas y a los miembros su Comisión Ejecutiva, el de las oficinas que ocupa Amunátegui 75- of. 3., el ma Postal de la Línea Aerea onal en Santiago.

Esta determinación del Presi- te de LAN fue agradecida por citada Comisión en ceptuosa nota enviada a acio Aliaga.

HONOR PARA CHILE

EN REUNION CELEBRADA en tevideo, la Comisión Ejecuti- del Comité de Línea Aérea de Unión Postal de las Américas España acordó, entre otras enas, ampliar hasta el año 972 el mandato de su actual sidente, el chileno Enrique rce, antiguo funcionario y del Sistema Postal de LAN ILE.

Esta es la primera vez que en importante organismo postal rnacional el presidente se tiene en el cargo durante tres os consecutivos por elección ecta de sus miembros, lo que stituye un orgullo no amente para la Línea Aérea ional de Chile, donde se empeña como Jefe del tema Postal, sino para el país general, pues su reelección este importante cargo muestra cómo los demás ses del hemisferio expresan reconocimiento a la limpia yectoria democrática de stro país.

amoso eurólogo ritánico en Chile

AYER LLEGO a Santiago, el ctor Reginald Kelly, Decano Instituto de Neurología del spital St. Thomas, de Londres. visita ha sido auspiciada por Consejo Británico y la Universi- ad de Chile.

Durante su permanencia, e se prolongará hasta el 18 de bril, el ilustre catedrático ctará clases y conferencias en capital y principales ciu- des del país. El Dr. Kelly viaja compañía de su esposa e hija.

DOCTOR REGINALD KELLY

NELIDA SELVA: "Las respuestas vienen de las estrellas".

Nélida Selva:

ALGUIEN A QUIEN LAS MANOS Y LAS ESTRELLAS HABLAN

Para algunos, las manos lo dicen todo... Para otros, las estrellas rigen nuestros destinos... y para muchos otros, está el don inponderable de algunos seres que ven más allá, entregando el pasado, presente y futuro de nuestra natural curiosidad.

Son estas, algunas de las fuentes a las que ha recurrido el ser humano para encontrar en ellas el sino de sus vidas. Para buscar la alternativa precisa o encontrar el consejo y la orientación en su camino.

Primero fueron los profetas que hablaban del futuro: más tarde oráculos, sacerdotes y pitonisos; posteriormente,los quirománticos, astrólogos y parasicólogos.

La Astrología, "ciencia de las estrellas", es una de las que cuenta con más adeptos. "Con ella, el ser humano quiere conocerse, ayudarse y comprenderse, encontrar una respuesta a sus inquietudes y el porqué de las cosas que le llegan profundamente".

De esta forma, la astróloga Nélida Selva se refirió a la inquietud de las personas, por buscar en los horóscopos y signos del Zodíaco las respuestas a sus inquietudes y la natural curiosidad por saber qué les depara el futuro y qué dicen los astros de sus vidas.

UN ALGO IMPERCEPTIBLE.

Natural de Santiago, Nélida Selva de vasta reputación en Latinoamerica, especialmente en Argentina y Uruguay, se encuentra de paso en la capital. Sus múltiples actividades en radio y televisión la han mantenido alejada de su país, el cual no veía desde hace más de cuatro años.

Entre sus numerosas y acertadas predicciones está el anuncio de la muerte de Robert Kennedy, la caída del ex Presidente de Brasil, Goao Goulart, al cual vaticinó mucho antes de la crisis brasileña, "que tendría problemas en su Gobierno que lo harían alejarse de él".

Nélida Selva recuerda que las primeras vivencias las tuvo a la edad de 14 años. "Para mí fue algo que me sobresaltó e impresionó enormemente. Soñé que la tierra se partía, y al hundirse se llevaba casas y seres humanos. Sentía el lamento de los heridos y moribundos, en forma tan vívida y real que me sobrecogió entera.

—"Entonces, no sabía yo qué significaba eso. No lo supe hasta que tiempo después Chile se vio sacudido por el terremoto de 1939. En esa oportunidad pude ver repetida en la realidad, las escenas que tuve en sueños".

—Mi inquietud por todo esto de las premoniciones, vivencias y predicciones, se despertó. Comencé a leer libros, a documentarme sobre todo esto y lo tuve que hacer en forma escondida, porque mi padre me lo prohibió diciéndome que con esas cosas me iba a trastornar".

—"Posteriormente viajé a Lima. Ya había comenzado a hacer predicciones, siguiendo cursos de grafología, quiromancia, profundizando mucho más todo ese don que ya poseía y había descubierto en mí.

Los aciertos de Nélida Selva. La seriedad de su forma de trabajo, y el conocimiento que demostró en todos estos campos, muy pronto le granjearon el respeto de la gente, haciendo famoso su nombre más allá de las fronteras.

—"Hace algunos años, explica, todo esto era catalogado de absurdo, de mentira y negociado. Pero hoy ya se ha reconocido la importancia y veracidad. Importantes personalidades de todo el mundo consultan a los astrólogos y ciñen sus vidas a lo que los astros les indican. En el caso de Robert Kennedy, él era profundo creyente de la astrología. Le dijeron las personas a que consultó, que esa semana le sería fatal, pero él pensó que era más fuerte que la predicción, y que su destino no sería el mismo que el de su hermano".

UN DON QUE SE CULTIVA

Para Nélida Selva, son muy pocas las personas que poseen el don de la clarividencia y muchas que ignoran que poseen este don.

—"Pero no basta poseerlo. Hay que cultivarlo, estudiarlo y pulirlo. Llegar a saber manejarlo, porque muchas veces nuestra rica y aventurera imaginación nos puede llegar a jugar malas pasadas. Hay que saberlo manejar para que no nos lleve por caminos equivocados".

—"Es éste un trabajo sacrificado y absorbente al que hay que entregarle muchas horas. Nuestra gran tarea no sólo se limita a predecir cosas o vaticinar el futuro. Debemos ser orientadores, consejeros y confidentes, entregar la palabra justa a personas que muchas veces, desesperadas, recurren en últimas instancias a nosotros".

—"Si yo hago una consulta, es en parte porque es mi trabajo, pero mis deseos, anhelos y esfuerzos es dar mucho más de lo que debería dar. Mi trabajo es éste y económicamente podría prescindir de él, pero tengo que estar cerca del ser humano, sentir esas vidas que esperan tanto, y mi satisfacción y recompensa la recibo cuando veo que mis palabras han servido para ayudarlos".

Le preguntamos a Nélida Selva cuál es su vaticinio para Chile y América Latina, cómo vé ella el futuro de nuestros pueblos.

"Chile tiene mucho que dar y descubrir. Este es un año bueno. Nos rige Venus, la diosa del Amor, y un gran futuro se abre para este país. Se descubrirán muchas riquezas, tales como el petróleo y muchos minerales, además del cobre que le abren una gran expectativa económica y social".

—"América Latina ha pasado, por un caos, en el que se han sucedido catástrofes, derramamiento de sangre y golpes de estados con la lógica consecuencia. Pero lentamente se va a ir solucionando todo.

12.500 atenciones dentales en un mes, en 6 poblaciones

MAS de 12.500 ATENCIONES DENTALES EN SEIS POBLACIONES DEL GRAN SANTIAGO efectuaron durante el corto es de febrero, los equipos móviles adontológicos proporcionados r el Servicio Nacional de Salud a diversas comunidades de la pital.

Esta nueva modalidad de la atención dental, más dinámica y más manizada, tendiente a proporcionar una atención intra-pobla- onal más de acuerdo con los programas sanitarios puestos en marcha r el actual Gobierno, ha sido elaborada por la Sección Odontológi- a de la V Zona de Salud que dirige el Dr. Gabriel Cerasa.

Las clínicas han sido ntadas en buses dados de por la ETC y adquiridos a precio por el S. N. S. alándose en cada uno de ellos unidades dentales de tipo tátil, las que son accionadas facultativos recién egre- os de la Universidad, dados por auxiliares de la pia comunidad.

En la actualidad las laciones beneficiadas por programa de unidades viles dentales, abarcan las áreas de salud de la capi- es así como se encuentran alados en el área norte, en la lación "La Pincoya", en el occidente, en la población oslavia", en el área central la población "Robert nedy", en el área sur, en la población "Sta Olga" y en el área oriente, en el Arrayán. Esta última será inaugurada el día de hoy (sábado) a las 16 hrs. con asistencia del Director General del SNS, Dr. Sergio Infante.

La labor que desempeñan los equipos dentales en las poblaciones de Santiago y Valpáraiso, se extendió a esta última ciudad a solicitud expresa del Presidente Allende; ha encontrado una notable acogida en la comunidad, la cual no sólo ha concurrido en gran número a gozar de sus atenciones, sino que también ha colaborado en gran forma a hacer más agradable su estadía en ellas.

Es así como las organizaciones comunitarias se han preocupado de dotar las clínicas rodantes de cortinas, mesas, sillas para la espera de los pacientes, agua potable, etc., en general de todos los implementos necesarios para una buena atención.

CLINICAS PARA TODAS LAS POBLACIONES

En la actualidad, sólo un pequeño número de poblaciones se ha visto beneficiada por las acciones de esta unidades móviles dado el escaso presupuesto conque se cuenta, sin embargo, dentro de los planes futuros de la V Zona de Salud, se contempla la adquisición de cincuenta nuevos equipos dentales portátiles que serán instalados en buses o directamente en los locales habilitados para estos efectos por la comunidad.

De esta manera, mediante el programa puesto en marcha por la V Zona de Salud del SNS que dirige el Dr. Alfredo Taborga, se espera cumplir, en parte, con otro de los 40 puntos del programa de la Unidad Popular que establece la instalación de policlínicas en todas las poblaciones del país, respondiendo a una necesidad sentida de los pobladores.

La atención de estas clínicas-moviles, no sólo se limita a cumplir con un horario usual, sino que los 30 Odontólogos que en ellas laboran entregan un promedio de dos horas extras cada uno. 1° que se ve claramente configurado en la labor que han desarrollado en 2.000 hrs. de trabajo.

Es así como durante el sólo mes de Febrero se realizaron 5.175 exámenes dentales a adultos y niños, 5.680 extracciones y 1.656 obturaciones. Cabe señalar que los profesionales han realizado su acción preferentemente en adultos, dado el hecho de que son ellos los que más necesitan de atención, ya que en algunos casos estas personas nunca habían concurrido a visitar a un dentista, en tanto que los niños, en su mayoría ya han sido atendidos anteriormente, ya sea en sus escuelas o en los consultorios del Servicio Nacional de Salud.

gradecimientos médico del Traumatológico

Uno de los colaboradores nuestra Empresa nos ha tado hagamos llegar sus decimientos al Dr. Alfonso Cabezas, médico del Hospital Traumatológico, por la esmerada atención profesional prestada a su esposa, Lastenia Olmedo de Balladares, que fue atendida en ese centro asistencial.

Nos manifestó que el comportamiento profesional de este facultativo era digno de ser destacado, ya que ello prestigia a los médicos chilenos.

Fructífera gira del Ministro Barraza:

NUEVO MERCADO, AUDITORIO Y POSTA PARA ATACAMA

EL MINISTRO de Obras Públicas y Transportes, Pascual Barraza, inauguró un mercado pesquero en Chañaral y un auditorio y posta de primeros auxilios en Salado, en el curso de una rápida gira por la provincia de Atacama.

Junto con imponerse de los trabajos que realiza su Cartera, el Secretario de Estado anunció que la nueva aducción entre Copiapó y Chañaral, en su etapa Copiapó-Caldera, estará lista este año; que la segunda fase del cuartel de bomberos de Chañaral se iniciará en el segundo semestre y que están por finalizar los estudios para desembancar el puerto, incluyendo obras de desviación del río Salado.

Barraza viajó por el día a la zona norte, en avión del Ministerio, cumpliendo un compromiso contraído en diciembre último. Le acompañaron el Director General de Aguas, Héctor Fouquet; Director de Arquitectura, Carlos Albrecht, y subdirector de Obras Sanitarias, Raúl Vergara.

Además de visitar las obras que se ejecutan, el Ministro celebró prolongada reunión con regidores y miembros de la Junta para el Progreso de Chañaral y se trasladó a Salado.

El nuevo mercado pesquero de Chañaral permitirá vender productos directamente al público, a precios rebajados, y disfrutar de pescados preparados en un restaurante que posee en el segundo piso.

El salón auditorio tiene una superficie de 450 m2. y capacidad para 300 personas. La posta cubre una superficie de 170 m2.

PETICIONES

Durante la asamblea, el Presidente del Centro para el Progreso de Chañaral, José Serrano Guerra, entregó a Barraza un petitorio de siete puntos. En él se incluyen problemas relativos a agua potable, embancamiento de la bahía, extensión de matrices, pavimentación de la costanera, construcción de un edificio para el cuerpo de bomberos y otros problemas que, aunque no corresponden a su cartera, Barraza prometió gestionar.

"Ya habíamos entregado cientos de memorándum —dijo Serrano— relacionados con el agua y el embancamiento de Chañaral, que son problemas catastróficos que afectan al puerto mismo". Reconoció que con la asunción del nuevo gobierno las obras relacionadas con el agua se habían acelerado enormemente y que donde había 20 obreros en faenas ahora están trabajando 100, en la solución del agua.

Barraza dijo que, a su juicio, podrían ocuparse otros 100 obreros cesantes en los mismos trabajos.

Solicitó a los pobladores que realicen trabajos útiles para que avance la aducción de Caldera a Chañaral, especialmente.

Respecto de la extensión de matrices, Barraza informó que el presupuesto para atender obras a todo el país era apenas de 300 millones de escudos, mientras las necesidades sanitarias ascienden a 587 millones. Añadió que ya se estaba elaborando el plan de obras y compromisos de 1972.

Manifestó que la petición de camiones aljibes se resolvería a través de la Comisión Sequía. En cuanto a un nuevo edificio municipal, señaló que podría realizarse a través de un convenio. Ofreció colaboración para construir un balneario popular.

Accedió tambien a una petición para abovedar dos sectores del río Salado, en la localidad del mismo nombre, como a la entrada de Chañaral.

PUEBLO HUNDIDO

Luego habló Hernán Páez Cerda, presidente del Centro para el Progreso de Pueblo Hundido, quien entregó también un memorándum al Ministro.

La relación, bastante amplia, fue resumida por el propio Páez, quien señaló:

"El problema mayor en la infraestructura urbana es actualmente la falta de agua potable, cuya solución definitiva sería la traída de agua desde Juncalito. La red de agua potable constituye un déficit económico grave, ya que sólo el 6,75% de la ciudad tiene un arranque domiciliario".

También existe déficit en la red de alcantarillado, faltan teléfonos y urge pavimentar el camino de Pueblo Hundido a Paipote.

Posteriormente, el Ministro y comitiva, acompañados del Intendente, Roberto Torres, y el Alcalde de Chañaral, Angel Custodio Alvarez, visitaron la población Villa Barquitos, de doce casas, destinada a los empleados municipales.

Enseguida inspeccionaron el Matadero Municipal, de 450 metros cuadrados, también en construcción, que contará con corrales, sala de veterinaria y alcantarillado particular. Estará listo en abril, con una inversión de 804 mil escudos.

El Ministro ordenó el abovedamiento inmediato del sector del río Salado que pasa por la localidad del mismo nombre, especialmente un tramo por el cual cruza un puente de pésimas condiciones.

PROGRAMA CONJUNTO

De regreso, el Director de Arquitectura y el Subdirector de Obras Sanitarias bajaron en La Serena para imponerse de un programa conjunto que realizan esas reparticiones y la Dirección de Aguas en el Norte Chico.

Tanto Albrecht como Vergara celebraron reuniones con el Intendente Rosendo Rojas y luego visitaron la zona de Vicuña, Paihuano, Ovalle, Coquimbo y La Serena.

Un auditorio en El Salado, especial para las reuniones comunitarias,que mucha falta hacía en la hasta ahora abandonada Tarapacá.

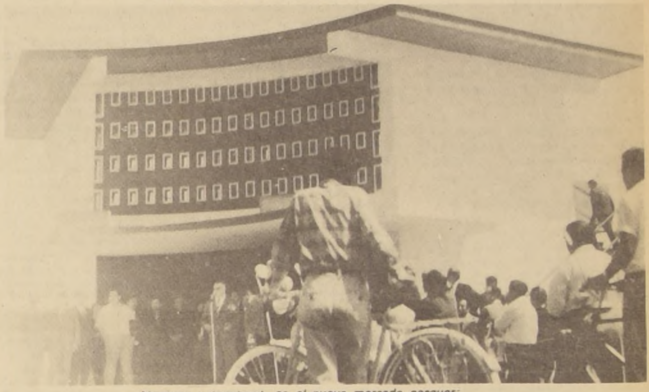

Moderno y funcional es el nuevo mercado pesquer de Chañaral inaugurado por el Ministro Barraza.

298 nuevas viviendas se inician en Curicó

El Ministro de la Vivienda, Carlos Cortés, dio a conocer que esta semana se iniciará la construcción de 298 viviendas en la localidad de Huaiquilli, provincia de Curicó. La firma SERMACO ganó la propuesta para esta construcción en la que se ocupará el 80% de obreros de esa provincia.

Esta medida se la comunicó al Comité de Cesantes de Curicó y a personeros de la CUT provincial, quienes lo visitaron en su despacho, acompañados del Intendente de Curicó, Leoncio Saavedra.

Además, les expresó que se comenzará a la brevedad posible la urbanización de los terrenos de Aguas Negras, lo que vendrá a favorecer a 714 familias modestas que viven en ese lugar.

Los vecinos de Curicó, a través de su Intendente, le plantearon al Ministro Cortés diversos problemas que afectan a esa provincia, encontrando en el Secretario de Estado una real disposición para abocarse al estudio de ellos a fin de llegar a una solución a corto plazo.

BANCO PANAMERICANO

LEY N° 7869, SALDOS INMOVILIZADOS QUE SERAN TRASPASADOS AL BANCO CENTRAL DE CHILE.

Se previene a los interesados que con fecha 31 de marzo en curso, y de acuerdo con disposiciones de la Ley N° 7869, serán trasladados al Banco Central de Chile los saldos a favor de terceros, inmovilizados durante 10 años consecutivos, o más, y a los cuales se han referido las nóminas y avisos publicados por el Banco todos los años. Se hace presente que desde esa misma fecha y como consecuencia de ese traslado, prescribe definitivamente todo derecho que sobre dichos saldos pudieran ejercitar los beneficiarios o depositantes de esos dineros.

compañía sud americana de vapores Un siglo impulsando el progreso de Chile

EL SERVICIO MAS COMPLETO A EUROPA, GOLFO DE MEXICO (MEXICO Y USA) Y COSTA ATLANTICA DE ESTADOS UNIDOS

ITINERARIOS

LINEA EUROPA

PUERTOS	NAVE/VIAJE	PUERTOS	NAVE/VIAJE	
	LOA 5		LONGAVI 7	LOA 5
SALIDAS DE CHILE		SALIDAS DE EUROPA		
TALCAHUANO	21/4	ROTTERDAM	4/4	29/5
SAN ANTONIO	22/4	HAMBURGO	8/4	1/6
VALPARAISO	25/4	BREMEN	10/4	2/6
ANTOFAGASTA	26/4	AMSTERDAM	12/4	3/6
IQUIQUE		AMBERES	13/4	10/6
		LIVERPOOL	23/4	18/6
LLEGADAS A EUROPA		LLEGADAS A CHILE		
ROTTERDAM	28/5	ANTOFAGASTA	18/5	15/7
BREMEN	3/6	VALPARAISO	22/5	19/7
HAMBURGO	30/5	TALCAHUANO	25/5	22/7
AMBERES	27/5			
LIVERPOOL	11/6			

LINEA USA ATLANTICO

PUERTOS	NAVE/VIAJE		PUERTOS	NAVE/VIAJE	
	ACONCAGUA 33	COPIAPO 31		IMPERIAL 33	MAIPO 32
SALIDAS DE CHILE			SALIDAS DE U.S.A.		
TALCAHUANO	6/4	20/4	BALTIMORE	8/4	——
SAN ANTONIO	7/4	21/4	PHILADELPHIA	10/4	27/4
VALPARAISO	11/4	25/4	NEW YORK	16/4	30/4
ANTOFAGASTA	14/4	28/4			
IQUIQUE					
LLEGADAS A U.S.A.			LLEGADAS A CHILE		
BALTIMORE	26/4	10/5	ANTOFAGASTA	12/5	26/5
PHILADELPHIA	6/5	20/5	VALPARAISO	6/5	20/5
NEW YORK	8/5	22/5	TALCAHUANO	2/5	16/5

LINEA USA GOLFO

PUERTOS	NAVE/VIAJE		PUERTOS	NAVE/VIAJE	
	LEBU 59	LAJA 9		LIMARI 5	LEBU 59
SALIDAS DE CHILE			SALIDAS DE GOLFO		
VALPARAISO	11/4	9/5	VERACRUZ	22/4	2/5
TALCAHUANO	10/4	8/5	TAMPICO	24/4	4/5
LIRQUEN	9/4	7/5	HOUSTON	12/5	6/5
TOCOPILLA	14/4	11/5	N. ORLEANS	17/5	27/5
LLEGADAS AL GOLFO			LLEGADAS A CHILE		
VERACRUZ	28/4	26/5	ANTOFAGASTA	2/6	12/6
TAMPICO	3/5	31/5	VALPARAISO	5/6	15/6
HOUSTON	6/5	3/6	TALCAHUANO	10/6	20/6
N. ORLEANS	8/5	5/6			

C.S.A.V.

SANTIAGO: AGUSTINAS 1235, 10° PISO, FONO 83136, CASILLA 3207
VALPARAISO: BLANCO 895, FONO 59061, CASILLA 49-V
TALCAHUANO: BLANCO 440, FONO 41423, CASILLA 477
ANTOFAGASTA: MATTA esq COQUIMBO, FONO 24182, CASILLA 1220

(Viene de la 1a. página)

Fracasó aventura..

ra. Cumplidos los trámites que señala la ley, se van a entregar la casa y el huerto en forma individual y el resto del predio en forma cooperativa. No estamos engañando a nadie al respecto y por lo demás este sistema lo ha pedido incluso la Confederación El Triunfo Campesino en su último congreso.

Al preguntársele si el Gobierno iba a aplicar alguna sanción a quienes se apoderaron de las oficinas de CORA, Chonchol señaló: "Ninguna sanción. Sólo se les aclarará la película para que no se dejen embaucar".

Finalmente desmintió totalmente la versión que está haciendo correr la reacción, en el sentido que todos los asentamientos campesinos serán estatales.

VICEPRESIDENTE DE CORA

Es muy significativo que días antes de la elección, se produzcan tomas parciales, dirigidas por dirigentes demócratas cristianos de la Confederación de Asentamientos Campesinos", señaló en conferencia de prensa el Vicepresidente de CORA, David Baytelman. Agregó que todo ha girado en torno a "la polvareda que se ha levantado con eso de la estatización de la tierra".

Recordó enseguida la campaña que realizó el Partido Nacional, a través de las páginas del fenecido Diario Ilustrado, en contra de la Reforma Agraria cuando el poder lo detentaba la DC. En esa oportunidad, dijo Baytelman, se decía que toda la tierra pasaría a poder del Estado; se manejó a campesinos contra campesinos, como fue el caso de Longotoma, e incluso El Mercurio publicó una intervención de Pedro Ibáñez en el Senado, en la que señaló que la reforma agraria había sido creada por el marxismo y tendía a la estatización de la tierra. "La Democracia Cristiana, al dejar el Gobierno, ha lanzado una campaña en la que dice que la estatización es el centro de toda la Reforma Agraria que está haciendo este Gobierno. Agregó que el ex Vicepresidente de CORA, Rafael Moreno, a través de las columnas de "La Prensa", también ha planteado que el Gobierno Popular va a desarrollar la estatización de la tierra".

Señaló, además, Baytelman que en los archivos de CORA se habían encontrado las bases de defensa o estrategia para defender la Reforma Agraria, preparada por el Gobierno de la DC. En ellas se dice que el PN va a iniciar una campaña violenta, va a señalar que el Gobierno está infiltrado por comunistas; prevenían la violencia en el campo y otros detalles. "Nosotros, dijo, estamos recibiendo los mismos ataques para los que ellos se preparaban".

Hizo presente que quedaban numerosos predios expropiados y en los cuales se habían instalado asentamientos, en el Gobierno pasado, que habían cumplido con los requisitos para la entrega de títulos y a los que no se les había dado los documentos. Nuestra primera preocupación, cuando llegamos, fue la de buscar el dinero para cancelar los anticipos que se debían y que eran de dos meses. El Gobierno prefirió sacar el dinero de otros rubros y solucionar este problema a los campesinos. Luego tuvimos que ver los problemas que tenían los asentamientos. El asunto de los reclamos por la asignación de la tierra se produjo cuando se inició la campaña de terror, que dijo que la tierra iba a ser estatal en todo Chile. Esto evidentemente fue con el objeto de lograr dividendos electorales. Agregó que los títulos estaban listos desde mucho antes.

Luego se refirió a las llamadas "Haciendas Modelos". Dijo que éstas van a existir, pero sólo en aquellos lugares en que todos los estudios técnicos lo precisan, y no serán muchas. Los asentamientos ya formados y actualmente existentes, se van a trabajar en forma cooperativa, como lo han estado pidiendo los mismos campesinos a través de sus organismos.

"Existen alrededor de 700 asentamientos que no han cumplido con el período que exige la ley. Que lo cumplan, porque nosotros vamos a cumplir con la ley" dijo Baytelman.

El Vicepresidente de CORA informó además que se ha hecho un recuento de los asentamientos que deberán trabajarse en forma cooperativa. Las pautas para ellos son: serán asignados todos aquellos asentamientos con 5 años o más de antigüedad; la forma de asignación será cooperativa, estipulándose en la escritura el nombre de cada socio; el número de socios será en base a la capacidad potencial del predio. Después podrá aumentarse por acuerdo de la asamblea. Esto se hace para asegurar el futuro de los hijos de los asentados; finalmente, estas medidas serán puestas en práctica de inmediato.

Hizo presente también que el actual Gobierno ha expropiado ya 400 fundos, prácticamente la mitad de lo que expropió el gobierno anterior en 6 años. "Hay que dejar en claro —dijo— que la CORA del pasado Gobierno es pequeña para las tareas que significan desarrollar una Reforma Agraria rápida y profunda, para terminar con el latifundio en 3 años".

Se refirió enseguida a la visita de dos dirigentes de la Confederación campesina. "Le concedimos audiencia, dijo, y mienten si dicen lo contrario." Agregó que llegaron con propósitos preconcebidos, ya que se les dijo que no iba a haber estatización y se les informó sobre las haciendas modelos. Ellos se apresuraron y lanzaron una información distinta.

Informó también que ayer 40 campesinos engañados fueron a la Cuarta Zona, de Santiago y allí dijeron que si el Ministro de Agricultura los recibía, depondrían su actitud. El Ministro dijo que les daría audiencia, pero ellos decidieron enseguida no aceptar y señalaron que hablarían con el Presidente Allende. "Esta es una acción política, frente a la elección del domingo, para hacer creer que los campesinos no están con el Gobierno de la Unidad Popular. Cómo no van a estar, cuando se han expropiado 400 fundos; cuando se va a terminar con el latifundio a 3 años plazo; cuando al campesino se le va a dar el huerto y la casa en forma particular y el terreno cultivable en forma de cooperativa; cuando se les va a capacitar para que ellos mismos manejen sus asentamientos; cuando ellos ahora podrán mandar una carta de aceptación de las tasaciones y no como antes que les tasaron hasta los espinos o se hizo figurar en la tasación una doble cantidad de hectáreas de viñas".

Más adelante agregó: "mañana (hoy) el Presidente Allende va a firmar un acta a la que adhieren todas las organizaciones de trabajadores y campesinos, para aumentar la producción agrícola del país, para terminar con las importaciones de alimentos y responder al 35 por ciento de aumento de los salarios. Por su parte, el Gobierno se va a comprometer con fondos que van a salir de otros sectores de la producción. Esto es estar con los campesinos."

Afirmó, además, que en la CORA y el Ministerio de Agricultura se estaban recibiendo telegramas de respaldo de campesinos, que repudian esta maniobra. "Es que los campesinos ya han comprendido. En la pasada campaña fueron engañados por el Partido Nacional para enfrentarlos a la Democracia Cristiana. Nosotros no queremos que se produzcan nuevos enfrentamientos."

Luego informó que se había enviado una lista de los predios que se iban a expropiar. Sobre esa lista deberán decidir los consejos provinciales campesinos. Ellos deberán dar la prioridad. A los otros se les avisará, a fin que puedan seguir produciendo hasta que llegue la expropiación.

Finalmente Baytelman señaló que de cien sedes de la CORA en el país, sólo 2 sedes habían sido tomadas y otras 3 sitiadas. Esto, pese a que la maniobra estaba planificada desde hace 15 días. "La respuesta de los campesinos a los dirigentes de la Confederación, indica que el movimiento es un fracaso. Pero como no queremos un enfrentamiento, no se iniciarán acciones en contra de los que intervinieron en él. Además, espontáneamente se nos ha informado que se ha programado 15 actos de masas en todo el país, para repudiar este hecho."

Agregó que ahora habían llegado hasta sus oficinas rumores que se procedería al rapto de altos ejecutivos de la CORA. "Hasta ahora, dijo, todo esto es sólo eso: rumores, que esperamos que no se concreten".

Oficiales del barco mercante cubano "Sierra Maestra" fueron festejados en el fundo "El Carmen", de Villa Alemana, por su propietario, el "Huaso" Zamora —candidato a regidor del PR a la Municipalidad de Villa Alemana. Los marinos cubanos visitaron las tinajas donde se fabrica la chicha. A esta manifestación asistieron Oscar Steembecker, Raúl Novoa y Raúl Morales Soto, los tres, radiotelegrafistas de la Marina Mercante Chilena.

Efectivo control sobre las tierras fiscales magallánicas

Director de Tierras regresa de gira por provincia austral

UN CONTROL EFECTIVO para las tierras fiscales en la provincia de Magallanes que alcanzan a 487 lotes, y totalizan tres millones de hectáreas, anunció ayer el Director General de Tierras y Bienes Nacionales, Jacinto Pino a su regreso de una gira por la provincia austral.

Señaló que algunos lotes fueron vendidos sin haberse controlado previamente el uso que recibía el suelo, pese a las disposiciones legales. De este modo, hay tierras semidestruidas por la erosión derivada del sobretalajeo; como asimismo, hay tierras a las que sus propietarios no han llegado jamás. La Ley de Tierras magallánicas les obliga a estar a la cabeza de sus explotaciones. También les obliga a construir buenas casas a sus trabajadores, y a pagarles salarios adecuados.

Donde estas obligaciones legales no se cumplan habrá expropiación mediante caducidad de la venta.

Se estudiará, además, otro tipo de expropiación, que es la compra de los activos de producción y las mejoras construidas, cuando los propietarios deseen vender sus predios.

Las tierras que el Fisco recupere, serán entregadas a los campesinos, que las trabajarán asesorados, en los técnicos, por el SAG y la CORA, y en lo económico por el INDAP y el Banco del Estado.

Dentro de este sistema de asistencia, entrarán, además, los lotes entregados "en guarda" al campesino, a quienes se instalaba en cualquier parte por razón política, y se dejaba abandonado, de modo que hay proceso de minifundio y de falta de medios de vida en una zona próspera, con tierras abundantes. El sistema a emplearse será una especie de asociación como sucede, por ejemplo, en Villa Serrano, donde un grupo de campesinos recibió 300 cabezas de ganado Hereford a pagar con crías del mismo, en plazo mediano.

En cuanto a los arrendamientos, se caducarán los contratos en todos aquellos casos de ausentismo del propietario.

Con el propósito de ayudar al propietario y arrendador de tierras magallánicas que están al frente de su campo, se modificará la Ley de Reforma Agraria, que cambió el sistema tributario a los lotes, mediante un pago por rentabilidad, sistema que recién comienza a estudiarse. Como cuestión transitoria, se buscará un mecanismo que permita el pago a los deudores, sin acumulación excesiva de las deudas.

También se devolverán sus lotes a los arrendatarios privados de su contrato por razones políticas.

En Tierra del Fuego, será restituido a la Municipalidad de Porvenir, un predio de dos mil hectáreas, que se utilizaba para mantener la cuota de ganado destinado al consumo de la población, que los agricultores deben entregar a precios especiales. Este predio fue entregado por el anterior Gobernador, a una cooperativa pesquera, de la que era Gerente el propio ex funcionario.

También en Natales, cumpliendo una promesa del Presidente de la República, se están realizando los trabajos de mensura y escciturado de poblaciones y huertos familiares que rodean la ciudad. Brigadas de trabajadores voluntarios, entre ellos, topógrafos, abogados, personal administrativo y de servicios, levantan los planos, confeccionan encuestas y escrituran los terrenos, en los fines de semana.

Informó Jacinto Pino, que se llegó a un Convenio con la Corporación de Magallanes para lotear terrenos destinados a poblaciones, mediantes el cual, los suelos se entregarán urbanizados a los pobladores estadísticamente modestos. Subrayó que las encuestas sobre la familia y sus recursos serán el único derecho a invocar al solicitar un sitio en estas poblaciones. Esto, ya que el reparto de tierras en Magallanes siempre ha sido una operación política.

FUTURO CENTRO DE ANDINISMO.

También se entregarán terrenos para Balnearios Populares, especialmente en la zona de Río Serrano y las Torres del Paine, donde un industrial se prepara a establecer un Centro de Andinismo desde el que se preparen expediciones a las difíciles cumbres de los Andes Patagónicos, especialmente a la Cordillera de Paine, que culmina con las mundialmente famosa Torres. La región tiene abundantes pesca y caza, además de los atractivos de su paisaje y sus montañas casi inaccesibles.

Refiriéndose luego al futuro Convenio con el Servicio Aerofogramétrico de la FACH, Jacinto Pino indicó que la labor del Ministerio de Tierras era sanear y otorgar títulos de propiedad a aquellas personas que residan, bajo ciertas condiciones, en suelos fiscales o particulares, tanto en la ciudad como en el campo.

Informó que este trabajo, actualmente, es abrumador, ya que no hay menos de 300 mil casos de tenencia irregular de tierras, tanto en la ciudad como en el campo, casos que, en general, afectan a la parte más modesta de la población. El Ministerio, trabajando con sus medios y sistemas actuales, hasta el año pasado, llegó a entregar cinco mil títulos anuales como su mejor marca, cifra que, este año, se va más que a duplicar, mediante un mejor y más racional empleo de los recursos, tanto humanos como materiales.

Al ritmo de 1970, es decir, con entrega de cinco mil títulos anuales, tardaría el Ministerio de Tierras unos 60 años en controlar el problema, sin llegar a dominarlo. Por eso, el interés con que se espera la firma del Convenio con la FACH que permitirá trabajar por aerofotogrametría, con técnicos especialmente adiestrados en esta especialidad por la Universidad Católica, con la que existe, en marcha, un acuerdo que entrenará en estas técnicas a los 120 topógrafos de la Dirección de Tierras y Bienes Nacionales.

Ambos convenios podrán permitir un control al problema de los títulos, en un máximo de diez años.

Finalmente, Jacinto Pino señaló que en el curso de la presente semana estará listo el borrador del Proyecto mediante el cual, la Dirección de Tierras y Bienes Nacionales pasará a depender, como organismo descentralizado, del Ministerio de Agricultura.

Este nuevo destino de Tierras surge a propósito de la creación del Ministerio del Mar, que abarcará tantas y tan complejas funciones, que las cuestiones de Tierras, tan especializadas como las del mar, pasarán, por afinidad, a Agricultura, con el propósito de dejar el más amplio campo posible al nuevo Ministerio.

"La labor que desarrollará esta dirección será extensa y abarcará a las tierras arrendadas, vendidas a particulares o aquellas que estén en manos de campesinos. La política a seguir tiene como principal objetivo velar por las condiciones de vida de los campesinos, de acuerdo a lo establecido por ley".

Patricio Hurtado puso en su lugar a "Eduardistas" y PN

Fue proclamado a teatro lleno

El Comando de Independientes de Izquierda que apoya la candidatura a Regidor por el Primer Distrito de Santiago, organizó a través del Departamento de Intelectuales y Artistas un extraordinario acto de proclamación a la candidatura de PATRICIO HURTADO ayer Domingo en el Teatro Ducal. El aspecto de un teatro repleto de números artísticos, de películas de Fidel Castro y Camilo Torres, dió a la proclamación de PATRICIO HURTADO, una nueva dimensión política.

Los principales oradores del acto fueron: el representante de la Alianza Nacional de Trabajadores "ANAT", que preside Mamerto Figueroa, a través de su Jefe Organización, Ramón Murillo; del Sub Secretario de Agricultura, abogado Eduardo Montenegro, el que habló a nombre de los compañeros de Universidad de Patricio Hurtado; el representante de la Acción Independiente API, Antonio Vergara; el ex dirigente del Partido Demócrata Cristiano, abogado Vicente Querol; el representante de los intelectuales y artistas de izquierda Franco Melo, y el ex Ministro y ex Parlamentario, abogado Sergio Recabarren, quien clausuró el acto.

El discurso de PATRICIO HURTADO duró más de una hora y media y en él hizo un amplio y detenido examen sobre la realidad política nacional, explicó las razones de su rompimiento con la Democracia Cristiana y con el Gobierno de Eduardo Frei, denunciando el fracaso y frustración del reformismo democratacristiano que había traicionado en la matanza del Salvador, de Pampa Irigoin, de los estudiantes de Puente Alto, etc., la esencia de su razón de ser política. Dijo al referirse a la Democracia Cristiana "pretendió ser el sucedáneo de la revolución y como todo sucedáneo, sólo tenía la apariencia del producto original, y nada causa más daño a la esencia de la revolución que los que usando su nombre pretenden reemplazarlo por otra cosa para que esta no se realice". Atacó duramente a la Derecha acusándola del crimen del General Schneider, del cual también dijo, no estuvieron ajenos altos personeros del Gobierno de Frei, que complotaron para impedir a través del crimen, que el pueblo entrara a la Moneda con Salvador Allende y mantener el poder político a sangre y fuego.

PATRICIO HURTADO denunció la conjura derechista-democratacristiana que, a través de una escalada reaccionaria, pretende entorpecer el cumplimiento del programa de la Unidad Popular.

Pidió amplio respaldo para la persona del compañero Presidente, en quien dijo están cumpliendo todos los anhelos y aspiraciones de los chilenos que querían un Gobierno fuerte, para defender a los débiles, que querían tranquilidad, orden y paz social, la que sólo se puede realizar a través de la justicia. Nuestra fe en Allende nace de verlo convertido en el mejor conductor político de nuestro tiempo, y que era la conducción que el pueblo chileno estaba esperando para empezar a construir en nuestra patria la nueva sociedad socialista preservando los valores más puros y esenciales de la democracia.

Se está realizando en torno a Allende la unidad nacional en el trabajo, es decir, todos los que tienen algo que hacer en la construcción de la patria estamos dispuestos a dar hasta nuestras vidas si fuera necesario para que el Presidente pueda cumplir su programa integralmente. A defender la victoria de Septiembre, a consolidar la Unidad Popular, a ampliar su base de apoyo y a rescatar para Chile el prestigio internacional que los enemigos de la patria han pretendido mancillar.

El ex-Ministro y ex-Parlamentario, abogado SERGIO RECABARREN, entrega su adhesión a PATRICIO HURTADO en el grandioso acto realizado el domingo 28 en el Teatro Ducal. HURTADO agradece la adhesión.

el 4 de Septiembre ganamos con

ALLENDE

el 4 de Abril venceremos con

PATRICIO HURTADO

F - 35 UP

TODOS A ESCUCHAR AL COMPAÑERO

PRESIDENTE

PLAZA DE LA CONSTITUCION - 18 HORAS

POLICIA

La muerte aguarda tras cada cu

6 MUERTOS Y 4 HERIDOS EN TRAGEDIA CAMINERA

CONCON. Cinco menores y un adulto murieron casi instántaneamente cuando el automóvil en que viajaban, por razones de exceso de velocidad, se estrelló violentamente contra uno de los pilares de un puente en construccón.

Escenario de la tragedia fue el camino de Tobalango, en las inmediaciones de Concón. El automóvil en que viajaban cuatro adultos y ocho menores y que manejaba Rolando Anazco Lisembach, sin licencia de competencia, se estrelló contra el mencionado puente, quedando convertido en un hacinamiento de fierros retorcidos.

De inmediato se trasladaron hasta el lugar del accidente autoridades policiales disponiendose el inmediato envío de ambulancias, tanto Viña del Mar como de Valparaíso, para prestarle auxilio a los lesionados de mayor gravedad.

Hasta el momento, entre las víctimas fatales estaban identificadas el Cabo de la A da, Humberto Báez Báez, de años, y sus hijos María y María Báez Anazco, de diez y años de edad, respectivam Rolando Anazco Ramírez seis meses, y otros dos men de aproximadamente ocho cuatro años de edad sin individ lizar.

Con lesiones de suma gra dad debieron ser internados las postas de Valparaíso y V del Mar, el conductor del autom vil, Rolando Anazco, de 36; O Anazco, de siete años; Ce Báez Anazco, de ocho, y J Báez Anazco, de un año.

De acuerdo con los antec dentes entregados por policía, la tragedia se regis cuando los ocupantes vehículo regresaban a sus ho res después de haber perma cido en el sector costero de zona disfrutando de un día playa.

Mañana dictamina Fiscal Lyon por caso Schneider

EL TITULAR DE LA SEGUNDA Fiscalía Militar Fernando Lyon Salcedo anunció que posiblemente mañana daría a conocer los dictámenes acerca de los procesos que instruye por el homicidio del General René Schneider y por infracción a la Ley de Seguridad Interior del Estado.

El Fiscal agregó que sólo ayer le habían sido devueltos los procesos que se encontraban en manos de la Corte Marcial y consultado acerca de si pediría una nueva prórroga manifestó que aún no lo había decidido, puntualizando luego que a fin de mes o sea mañana miércoles 31 de marzo procedería a dictaminar.

En todo caso el dictamen será enviado al JUEZ Militar Orlando Urbina quien deberá estudiar tales antecedentes para luego proceder a dictar las sentencias.

Respondiendo a una pregunta relacionada con la determinación de la Corte de poner libertad incondicional al ex - General Director de Carabineros Vicente Huerta, Lyon dijo:

"Ustedes saben mi opinión con respecto a los Tribunales Superiores. Yo me limito a instruir los procesos y ellos son los que dictaminan, hecho que yo, como Fiscal respeto".

RESUMEN POLICIAL

MENOR DE 16 AÑOS MATO A CONVIVIENTE

ARICA.- Un muchacho de 16 años dio muerte a balazos su conviviente, de la misma edad, a raíz de una discusión por razones sentimentales. Los menores Julio Monárdez Flores Ema Tavilo, hacían vida marital en el inmueble ubicado en ca Daniel Copaja 1836. En las últimas horas, los adolescentes trenzaron en una agria discusión, durante la cual el muchach extrajo un revólver disparando un balazo que impactó en corazón a Ema Tavilo, ocasionándole la muerte instantane mente. El autor fue detenido por carabineros.

SE SUICIDO POR MUERTE DE SU MADRE

Un obrero textil se suicidó apenado por la muerte de su m dre, en el interior de su domicilio de Cruz Almeyda 780 de La Re na. La víctima fue identificada como Luis Pérez Pino, de 4 años, quien utilizó un cordel para ahorcarse. Según se estable ció, Pérez bebía constantemente y en ocasiones anterior había atentado contra su vida.

DETENIDOS DELINCUENTES HABITUALES

Dos antiguos delincuentes con nutrido prontuario, con chas de cuatreros y monreros, fueron aprehendidos por Investigaciones en la esquina de Mapocho y Matucana, pasando ayer a los Tribunales. Se trata de José Vidal Vidal, de 59 años y Julio Orrego Zamora, de 60 años. Ambos individuos confesaron ser autores de cinco robos con forados en el sector de Quinta Normal y con su detención la policía recuperó especies por 80 mil escudos.

SEIS HERIDOS AL CHOCAR CAMION CON UN BUS

TEMUCO.— Seis personas resultaron heridas al chocar un microbús con un camión en la esquina de las calles Pedro León Gallo con Carretera Panamericana. El accidente ocurrió cuando el camión de Vialidad guiado por Víctor Jara chocó por un costado al microbús conducido por Benedicto Muñoz García. Debido a la violencia del impacto, este último vehículo volcó, resultando lesionadas las siguientes personas: Ingrid Vásquez Cerda, Hermut Cerda, Marcos Macholli, Germán Aguayo Torres y los dos conductores.

MATARON A OBRERO EN LA "26 DE JULIO"

En la población "26 de Julio" de esta capital fue asesinado con arma blanca, el obrero de 29 años, Hernán Ibáñez Riveros. Su cuerpo presentaba numerosas lesiones en el abdómen inferidas con arma blanca. Funcionarios de la Brigada de Homicidio en conocimiento de estos hechos, iniciaron de inmediato las pesquisas correspondientes, logrando aprehender horas más tarde a Osvaldo Silva Carrasco, quien confesó ser el autor del crimen. Sin embargo, hasta el momento no se han establecido los móviles que tuvo Silva para ultimar al jóven obrero.

Santiágo, Martes 30
de Marzo de 1971

LA NACION

Novedades en Unión:

BERLY POR ANGULO Y GONZALITO POR ARIAS

Muchos problemas tiene Isella para armar su equipo de mañana frente a Colo Colo.

Unión Española tal como estaba previsto entrenó ayer en Santa Laura a la hora habitual: 9,30 - Fue esta la penúltima práctica de los rojos, previa al match que sostendrán mañana con Colo Colo. No obstante la importancia del compromiso, ya que en él se resolverá en definitiva cual de los dos cuadros queda eliminado y cuál sigue compitiendo en la Copa Libertadores, el ambiente hispano es de tranquilidad, de tranquilidad razonada, pero tranquilidad al fin.

Esto es curioso o puede parecer curioso, ya que en estos momentos existen problemas en la conformacion del cuadro. Desde luego, que ya quedó totalmente descartada la posibilidad que pudiera jugar Raúl Angulo. El defensa-central, no se ha repuesto totalmente del estado conmocional que sufrió al chocar con el paraguayo Monges y tendrá que ser reemplazado por Hugo Berly. Tambien es muy incierta la participación de Antonio Arias, quien ha acusado una no grave, pero si molesta lesión a un muslo. De acuerdo a , lo que dijo Isella a La Nación, tiene previsto que en caso que no pueda jugar Arias, la plaza de marcador lateral izquierdo, la cubrirá el argentino "Gonzalito".

La inclusión de "Gonzalito", dista mucho de ser aventurada o ilógica ya que en partidos tan importantes como el que se jugará mañana, cuenta mucho la experiencia que tengan los jugadores y en este aspecto no hay duda que Alberto González, la tiene en alto grado. Además conoce perfectamente el puesto, ya que en Boca jugó muchas veces marcando punta, aunque en una posición de mayor libertad en la gestión de crear juego desde atrás.

En todo caso, este asunto de la exclusión o no exclusión de Antonio Arias, se resolverá esta tarde, luego que el médico lo examine, no bien termine la práctica que el conjunto rojo cumplirá a las 17.30 en Santa Laura. A este entrenamiento (el último antes del match) llegará Unión desde Las Vertientes, donde se concentró ayer después del medio día.

La otra novedad que puede ofrecer Unión en la conformación del cuadro, dice relación con el medio campo, donde si no puede jugar "Gonzalito" por verse obligado a reemplazar a Arias, será sustituido por Luis Hernán Carvallo. En cuanto al ataque, quedó confirmado que Novo entrará jugando como puntero derecho y que Farias, cubrirá la plaza de entreala izquierdo. El resto de la vanguardia, la integraran: Osvaldo González por el medio y Véliz en la punta izquierda.

Esto es el resumen o la "traducción" del entrenamiento. Habria que agregar que hubo 45 minutos de fútbol, con enfrentamiento de titulares (y estos perdieron 3 a 1) y además 15 minutos de jercicios de precalentamiento.

Trujillo invade el territorio de Vallejos; Gonzalito, acompaña.

Néstor Isella

"El partido es difícil pero no "desesperado"...

Está dicho en crónica aparte que en Unión Española, se advierte un clima de bastante tranquilidad. Esto lo pudo comprobar La Nación escuchando dialogar a los jugadores y conversando personalmente con Néstor Isella. El técnico argentino muy seguro de lo que dice y muy generoso en su optimismo puntualizó: no podría decir que el partido es fácil. Sin embargo el hecho que el cotejo tenga complicaciones no significa que sea "desesperado" o inalcanzable para Unión. Lejos de eso. Difícil es, pero tenemos mucha confianza en que ganaremos. Por lo demás el equipo está bien en fútbol y mucho mejor en ánimo. Las modificaciones que tendrán que hacerse por fuerza mayor, no creo que resientan mucho el rendimiento general, ya que los que entran son también jugadores de primera división y están preparados para responder en la misma medida que los titulares".

En cuanto al enfoque que al match dará la banca, el técnico hispano agregó: Sería un error garrafal, que Unión saliera a defender el empate, pues ello significaría entregar la iniciativa a Colo Colo, lo que es sumamente peligroso. No procederemos así, sino que por el contrario, enfocaremos el partido con un criterio agresivo y de ataque desde el principio. Esta es la mejor manera para "sujetar" a Colo Colo y obligarlo a meterse en su zona defensiva. Es nuestro plan y lo trataremos de cumplir al pie de la letra".

Afirma Héctor Gálvez:

"Toro vestirá la alba, descartó a Huachipato"

Héctor Gálvez, el mandamás de Colo Colo, llegó muy temprano a la cancha de Gasco. Luego de saludar a Pancho Hormazábal y preguntarle por el estado físico y anímico de los jugadores, se encamino al centro de la cancha y allí conversó con todo el plantel. A los muchachos les preocupaba el pago de algunos premios atrasados. Después de conversar por algunos minutos con los jugadores y llegar a un amistoso acuerdo, presenció la práctica desde el borde del campo.

—**"La verdad es que la directiva está muy agradecida con los jugadores por su comprensión y su actuación en la Copa. Me solicitaron el pago de premios y les prometí que estos les serán cancelados mañana (hoy)**

—¿Cuál es la situación de Hermosilla, Silva, Koscina, Ahumada y otros?

—**"Colo Colo tiene el mejor ánimo para solucionar cualquier problema. Hermosilla parece que se irá a Talca; Silva podría ser cedido a un club santiaguino. Para ello no pondrían dificultades los jugadores. Creo que Koscina y Ahumada seguirán integrando el plantel. Mi idea es formar un equipo de buenos jugadores, que jueguen a mitad de semana en provincias. Servirá para foguear a algunos juveniles que están mostrando pasta de cracks y al mismo tiempo para mantener en buenas condiciones a los reservas. Además, este equipo se financiará solo".**

—¿Qué hay de algunos refuerzos?

—**"Por el momento nada. No sabemos si para la próxima serie de la Copa se pueden inscribir más jugadores. De ser posible, tendríamos que estudiarlo. El domingo en la mañana me comuniqué telefónicamente con Jorge Toro y es muy posible que vuelva a jugar en Colo Colo. El regresa en agosto, y de jugar en Chile lo haría por nosotros. Señaló que había rechazado una proposición de Huachipato, pues su intención era finalizar su carrera de futbolista en Colo Colo. No hablamos de dineros y sólo me pidió que el club se encargará de los pasajes de su familia. Me autorizó desde ya para inscribirlo en la Asociación Central de Fútbol".**

Colo Colo: se paga y se busca otro triunfo

Héctor Gálvez prometió llevar hoy a Gasco los dineros de los premios que se le adeudan al plantel.

Colo Colo espera sin mayores problemas su próximo enfrentamiento con Unión Española, en el cual debe definirse qué equipo chileno será el finalista del Grupo Cuarto de la Copa Libertadores de América.

Ayer por la mañana entreno todo el plantel en la cancha Gasco, demostrando estar con excelente ánimo para el partido de mañana.

Los albos se concentrarán en Millahue a la espera del compromiso ante los rojos.

NO HAY LESIONADOS

La confianza de los colocolinos radica principalmente en el hecho de no tener lesionados, salvo el caso de Pedro García. Y esto constituye una de las mayores causas para que los albos anhelen el triunfo y la clasificación. Todo el plantel ha prometido brindar la victoria a su compañero postrado en cama.

Castañeda, Herrera y Valentini, los tres zagueros del cuadro campeón que estaban un tanto resentidos, estuvieron presentes en Gasco y entrenaron sin mayores dificultades.

DINEROS

Antes de comenzar el entrenamiento, el presidente de Colo Colo, Héctor Gálvez, se reunió con el plantel en el centro de la cancha para conversar acerca de los premios que la directiva adeuda a los jugadores.

El plantel solicita el pago de los premios acumulados que según Gálvez ascienden a la suma de E° 170.000 y que este sea cancelado hoy, con dinero o bien con cheques o documentos al día. El presidente de Colo Colo respondió afirmativamente y se comprometió a satisfacer sus peticiones.

FUTBOL

Luego de esta pequeña reunión, Hormazabal y Lillo dieron por iniciado el entrenamiento. El técnico puso mayor interés en la preparación futbolística de sus dirigidos. Hizo jugar al equipo que enfrentará a Unión Española. En el arco estuvo Araya; Valentini, Herrera, González y Castañeda, formaron la línea de cuatro zagueros. Ramírez y Cruz, estuvieron en el medio campo; Caszely, Messen, Beiruth y Carlos Diaz, alinearon en el ataque.

Ramírez reemplazo al titular, Francisco Valdés, puesto que no llegó desde Antofagasta. Valdés viajó para jugar por su nuevo club, frente a Rangers de Talca, y prometió regresar para estar en el equipo ante los hispanos.

ROSTION

También estuvo presente en el entrenamiento de los albos, el director de la institución Nain Rostion, que habia viajado a Buenos Aires con el fin de estudiar la posibilidad de adquirir a una buena figura del fútbol trasandino para reforzar al plantel. El dirigente albo señalo que el precio de los cracks de primera fila del fútbol argentino era demasiado elevado para las posibilidades de Colo Colo y que habia descartado cualquier pretensión de compra.

Manifestó en todo caso, que el viaje no habia sido del todo inútil, por cuanto habia establecido contactos para una proxima visita de River Plate a nuestro pais. Boca Juniors, el otro candidato, está imposibilitado de viajar por todos sus problemas en la Copa Libertadores de América.

HORMAZABAL

En un alto de la práctica, Pancho Hormazabal señalo que esperaba confiado el partido con Unión Española. También dijo que nada se habia resuelto en relación a la venta o finiquito de contrato con algunos jugadores. **"Todo esto,** señaló, **será tratado una vez que dejemos atrás nuestra participación en la Copa".**

HERMOSILLA

Es muy probable que Miguel Hermosilla se quede definitivamente en Rangers de Talca. El domingo hizo un bonito partido por los piducanos y los dirigentes están interesados en incorporarlo a su plantel. Por su parte, Hermosilla está dispuesto a llegar a un acuerdo.

El Presidente de Colo Colo Héctor Galvez, conversa con el plantel en el centro de la cancha en el Estadio Gasco. Los jugadores pidieron dinero. El presidente prometió cancelar hoy.

JUNTAS ELECTORALES PRIMER, SEGUNDO Y TERCER DISTRITO DEL DEPARTAMENTO DE SANTIAGO

Se comunica a los comisarios de las Mesas Receptoras de Sufragios constituídas a la fecha, que la entrega de los útiles electorales se efectuará a partir de hoy martes 30, de 9 a 12 y de 15 a 18,30 Hrs, en el local del Conservador de Bienes Raíces, Morandé 345.

Se avisa a los Sres. comisarios que deben concurrir con su cédula de identidad.

LAS JUNTAS ELECTORALES

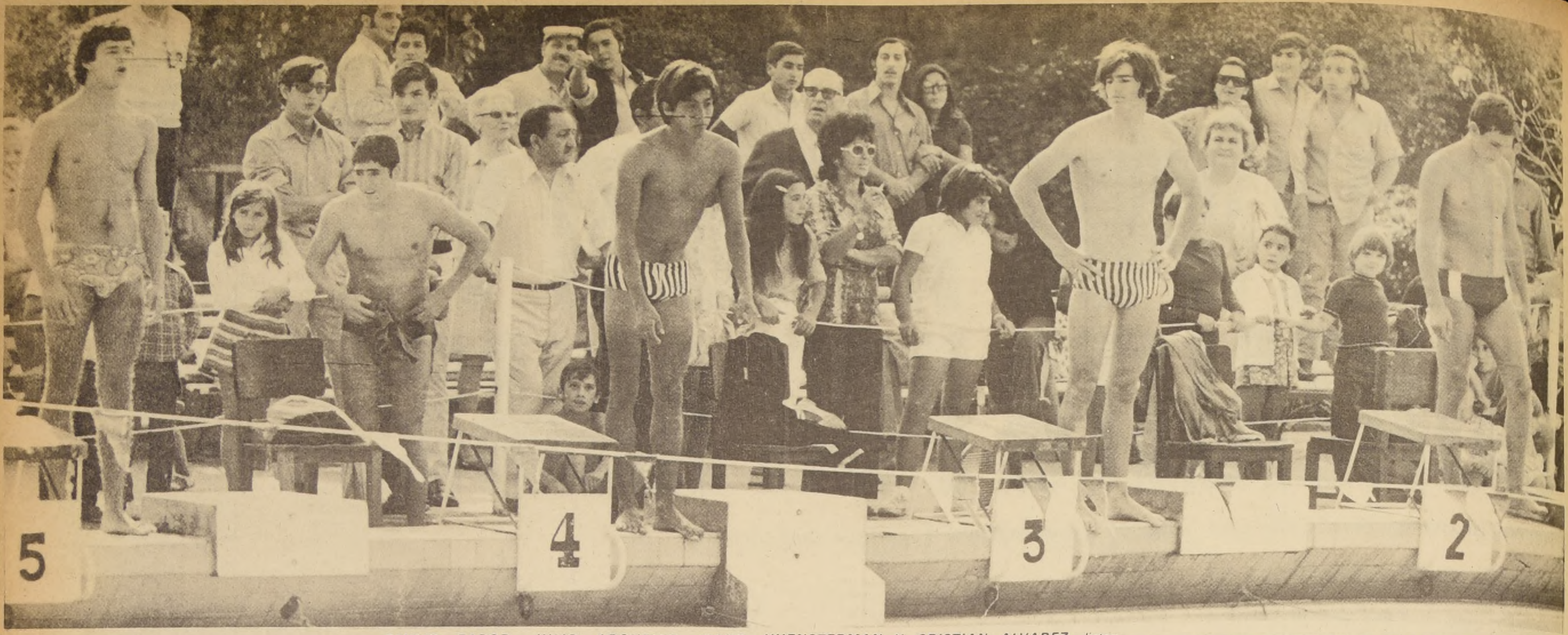

EMILIO ZAROR, JULIO ARGUELLO, HANS HUENSTERMAN Y CRISTIAN ALVAREZ, listos para iniciar la prueba de 100 metros libres. Los dos competidores del centro, de la Academia Ferretti, no pudieron vencer a Zaror, uno de los mejores creditos nacionales.

En triangular de natación:

NUESTRA SUPERACION Y CLIMA NOS DIERON UN INESPERADO TRIUNFO

La baja temperatura afectó a los representantes de la Academia Ferretti,de Ecuador

Tano Bertolone

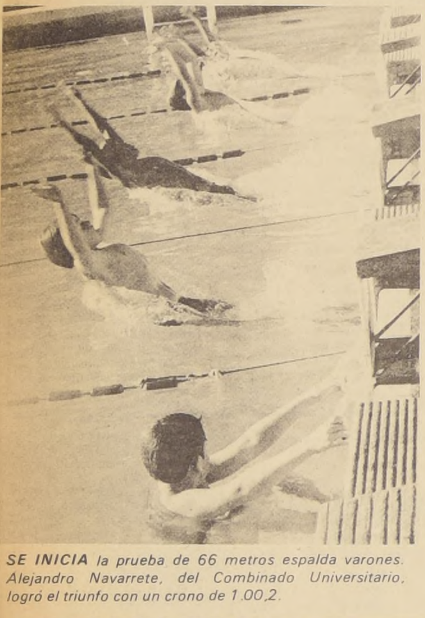

SE INICIA la prueba de 66 metros espalda varones. Alejandro Navarrete, del Combinado Universitario, logró el triunfo con un crono de 1.00,2.

Dijimos ayer que los nadadores de nuestro país habían logrado un meritorio triunfo por sobre la Academiia Ferretti, de Ecuador, y es efectivo. Los representantes del Estadio Italiano y del Combinado Universitario de nuestra capital, lograron vencer a los 38 representantes de la mejor Escuela de Natación que existe en ese país, y una de las mejores de América.

El verdadero caudal de triunfos de los extranjeros que se vaticinaron antes se vio muy disminuido, nuestros nadadores lograron para Chile la mayoría de las pruebas y ello, desde luego, nos hace pensar en lo que hace tanto tiempo hemos venido afirmando. Chile ya tiene quién lo represente dignamente en el extranjero.

EL AS DEL TRIUNFO.

Pero ayer también dijimos que nuestros nadadores no estuvieron solos, el clima de nuestra capital detuvo en mucho los brazos ecuatorianos y les impidio rendir lo acostumbrado.

Nuestros morenos visitantes no pudieron vencer los muchos grados de diferencia de las aguas, acostumbrados a un clima mucho más cálido, especialmente este mes, nuestras visitas sintieron clavarse, al decir de ellos, multiples agujas en sus cuerpos, agujas que, a la larga, impidieron toda demostración de su calidad.

El mismo Jose Ferretti, el entrenador de la Selección visitante, nos informó que el clima era su gran enemigo, "él nos dijo, ha hecho que mis muchachos verdaderamente teman meterse a la pileta, en mucha la diferencia y a algunos, ni siquiera amenazándolos, he podido convercerlos de que compitan, hechan de menos nuestro clima "rete caliente".

"Pero ello, finalizó, no desmerece en nada la actuación de nuestros rivales en los cuales, por conocerlos desde tiempo, he encontrado una notoria superación y eso, desde luego, indica que la natación va en buen camino".

LO MALO NOS DIO LO BUENO.

Podria pensarse que el clima nos favoreció y que nuestro triunfo por sobre la Academia Ferretti es muy valioso, si, lo es, ¿Pero no es también muy ingrato no tener medios qué ofrecerles a nuestros ocasionales rivales?

Creemos que no se trata de "retegañar basados en una deficiencia.

Debemos ubicar a la natación en su debido lugar.

La Competencia se quiso organizar, en un gesto muy honrado, en una pileta cerrada para evitar que los visitantes extrañaran la temperatura pero, ni la Federación, ni el Comite Olimpico ni la DIGEDER pudieron lograrlo. Las piscinas temperadas sólo empezarán a funcionar a partir de Agosto de este año.

Conscientes del problema, y sabiendo que así no se puede trabajar para un Plan Cali o cualquier tipo de Competencia Internacional, la DIGEDER, por intermedio de su Presidente, Sabino Aguad, ya soluciono el problema. Se concretó un acuerdo con el Coronel Alberto Labbe para que la piscina de la Escuela Militar sea utilizada para todo el deporte Federado de nuestro pais, a partir del 5 de abril.

Extraordinaria medida la adoptada por la DIGEDER, ya que permita a nuestros nadadores prepararse debidamente, y que permitirá además, no ganar o ayudarnos aganar en base a nuestras deficiencias.

"LA ACADEMIA".

No queremos finalizar sin antes explicar y demostrar lo que efectivamente es en el deporte acuático la Academia Ferretti, la mejor presentación para ella son sus nadadores y, en este caso, será Marcela Lizarzaburú, de sólo 13 años.

"Llevo siete años y medio practicando la natación, siempre junto a los Ferretti y, gracias a ellos, pese a que llegue sin saber nadar, he salido segunda en las Competencias Internacionales de Maracaibo y en los Juegos Bolivarianos".

"Fui segunda en los 400 metros libres y en los 200 metros cuatro estilos, llegando también segunda en los 800 metros libres para todo tipo de competidor".

A Marcela se le olvida decir que practica cuatro horas diariamente durante todo el año, nadando aproximadamente 8.000 metros al día.

"Mi ambición dice, es llegar a ser "una buena nadadora" y espero que pronto llegue para mi la oportúnidad de romper el record sudamericano de los 800 metros libres".

Esa es la Academia Ferretti, y de ahí, la importancia de que nuestros clubes, Estadio Italiano y Universitario, hayan podido superarlos.

LA "GRAN VISITA".

De lo leído se desprende un gran triunfo para la natación nacional, es efectivo, sumados los puntos obtenidos por el Combinado Universitario y el Estadio Italiano nuestros nadadores, lograron un gran triunfo frente a los mejores del Ecuador pero, la verdad, es que nuestros visitantes demostraron una perfección y una capacidad hasta ahora desconocida en nuestras piletas.

Todos sus representantes mostraron una calidad extraordinaria sobresaliendo entre ellos verdaderos "motores" humanos. La pequeñita Mariuxi Fabres Cordero, de sólo 11 años, compitió con nadadores chilenos de muy superior categoria y resultó vencedora. Los aplausos cada una de sus presentaciones ya que nadie dudó que estabamos frente a una verdadera campeona internacional. Su calidad, resistencia y rapidez anonadaron al público que bordeaba la pileta.

Academia Ferreti partirá sin un triunfo, pero parte dando una lección de calidad a Chile, y parte luego de mostrar a verdaderos fenómenos de este deporte.

Grata visita la de los Ferreti, que aparte del triunfo, nos deja un lindo ejemplo de organización y búsqueda.

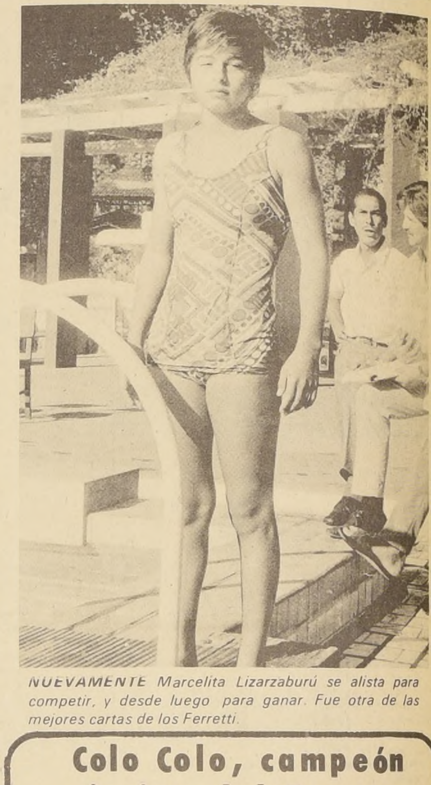

NUEVAMENTE Marcelita Lizarzaburú se alista para competir, y desde luego para ganar. Fue otra de las mejores cartas de los Ferretti.

Ciclismo.

Los "50" para Kuschel, los honores para León

Excelente resultó el torneo pedalero organizado por el club Chacabuco en la pista de Ñuñoa. Muy bueno como expresión deportiva por las interesantes alternativas que alcanzaron las pruebas en disputa (muy en especial los 50 kilómetros) y la parte emotiva que se tradujo en espontáneos aplausos, cuando el presidente de la Asociación Santiago, Luis Cajas, entregó el premio con que el ciclismo chileno testimonió su aprecio al destacado periodista Julio Martínez en reconocimiento de su amplio aporte en favor del deporte en general.

LOS "50" PARA CARLOS KUSCHEL.

La prueba central del programa fue los 50 kilómetros con 15 llegadas en la que participaron 24 pedaleros, incluyendo a 6 ciclistas de Punta Arenas, que se encuentran en la capital de paso para intervenir en el Campeonato Nacional que se realiza el próximo mes en la ciudad de Viña del Mar.

La lucha por el triunfo fue dramática desde su inicio. Velocidad en los sprints y fuerza durante las 150 vueltas. La primera llegada fue como una atención para las visitas, ya que en ella estuvieron, Vidal, Hugo Rubio y Bahamondes de la lejana región magallánica. Sin embargo, cuando estos aún no se recuperaban del esfuerzo que les significó el ganar los primeros puntos salieron velozmente del grupo, Carlos Kuschel de Green Cross, Sergio Tormes del Centenario, Raúl Jorquera y Fernando de los Ríos de Bata, los que con un sostenido pedaleo y muy bien cuidadas sus espaldas por sus compañeros, lentamente fueron poniendo un claro entre ellos y sus perseguidores, el que ya al entrar en el segundo embalaje se transformaba en una vuelta de ventaja.

ARTURO LEON,EL ARTIFICE

Si bien es cierto, que a la postre el ganador fue Kuschel, no se puede desconocer la ingerencia que tuvo en el resultado la labor de Arturo León, que desde el fondo del grupo, supo controlar todos los intentos de fuga que pudieran poner en peligro la ventaja de su compañero de tienda (ambos son del Green Cross) y sobre todo el trabajo que le costó soportar las numerosas tentativas de Héctor Pérez, que en forma incalculable nunca dejó en su empeño de dar alcance a los escapados. Pero como si esto hubiese sido poco, el notable corredor internacional, se dio tiempo y maña para "sacar" en los embalajes a Carlos Kuschel, para que este, al final pudiera estructurar un triunfo estrecho sobre Tormes (dos puntos los separaron en la clasificación) pero bastante significativo por la gestación que tuvo la victoria.

ZAMORA
PIZ
AHUMADA
A MATTA

Un nuevo triunfo consiguió ayer Carlos Kuschel en los 50 kilómetros. Como siempre, contó con el valioso aporte de su compañero Arturo León.

Fue en resumen una buena prueba. De rápido desarrollo ya que los cronómetros dieron para la distancia el tiempo de 1 hora 14 minutos 28 segundos, registro que no se consigue comunmente.

GASTON SILVA EN TERCERA CATEGORIA

Los corredores de Tercera Categoría, brindaron un Semi Omnium, bastante interesante, en el cual los honores fueron para el esforzado pedalero del club Centenario Gastón Silva, que se adjudicó los 30 minutos con seis llegadas y fue segundo en los 1.000 Metros Persecución.

Habrá que anotar como dato para el futuro que el hecho de hacer correr dos pruebas en una misma categoría, tiene inconvenientes de todo orden. En primer lugar alargan innecesariamente los torneos que al final resultan cansadores y en seguida se perjudica el esfuerzo que hace un pedalero por imponerse en la especialidad que más le acomoda. Así tenemos el caso de Juan Carlos Grage, el excelente y joven ciclista del club Chacabuco, que fue la mejor revelación en el Campeonato "Santos Allendes", logró en los 1.000 metros un tiempo más que regular de 1 minuto 16 segundos 5 décimas, marca que consiguió con el correspondiente desgaste de energías, las que sin duda le hicieron falta para afrontar con éxito la "media hora", prueba en la que no figuró y lo relegó al segundo lugar de su categoría. Experiencia que vale tomarla en cuenta en beneficio de los corredores y del público que asiste a los espectáculos.

OTRA PARA FERNANDO VERA

La categoría Intermedia, es una serie con porvenir dentro del ciclismo. Hay un grupo de muchachitos que domingo a domingo demuestran sus grandes condiciones, donde sobresale con méritos propios uno de los mejores juveniles del pedal chileno como es Fernando Vera de Green Cross, que ganó con relativa facilidad la Velocidad Pura.

Como ya se está haciendo tradicional, su más empecinado rival fue Julio Pizarro del Chacabuco, que lo escoltó en definición final, sin desconocer que Bernardo Zúñiga de la Escuela de Ciclismo como José Pozo de Bata, fueron adversarios de calidad.

OTROS GANADORES

En Infantiles, una nueva victoria para Sergio Aliste del Centenario al cual está siendo muy difícil ganarlo, lo mismo que en los Juveniles donde el representante de Carteros Guillermo Madeiro, se ha transformado en un "capo" de fuste.

Lo prometió el Director de Deportes:

Juan Meza: "Aguad salvará el estadio"

Feliz anda Juan Meza con la respuesta que tuvo de parte del Director de Deportes del Estado, Sabino Aguad, en la feliz ceremonia efectuada en el Estadio Zambrano, con motivo de la inauguración del nuevo año deportivo de la Liga Independiente "Quinta Normal".

A la ceremonia en cuestión asistieron, aparte del Director Aguad, otros personeros de Estado, como invitados de honor de los deportistas de ese populoso sector.

La reunión entre deportistas y autoridades, tuvo como nota de fondo la solidaridad entre el hombre que dirige los destinos del deporte en Chile y los deportistas que se cobijan en la Liga Independiente Quinta Normal.

Sabino Aguad, en discurso que fue largamente aplaudido, prometió defender el Estadio Zambrano de la demolición que lo amenazaba con motivo del plan de construcciones habitacionales.

"Mientras yo esté en la Dirección de Deportes, los deportistas serán protégidos y no perseguidos", dijo entre otras cosas y ante cinco mil muchachos que corren detrás de una pelota de fútbol, se comprometió a defender el Estadio que año tras año ha servido a la colectividad de la comuna.

"Esta es una gran ayuda dijo Juan Meza a LA NACION, no nos queda otra que apoyar al Director de Deportes del Estado en cualquier gestión que acometa, tal como él nos ha ayudado a nosotros".

Colo Colo, campeón invicto del Torneo de "Los Seis"

SAN MIGUEL. Con Estadio repleto de público, unas 4.500 personas, la 4a. especial del Colo- Colo derrotó el domingo último, al club Juventud Atacama de San Miguel. Colo Colo labró su victoria cuando dominó ampliamente al rival, gracias a que copó el medio campo y alimentó a una delantera que se proyectaba al ataque en forma insistente. Es así como fácilmente lograron el triunfo con goles marcados por G. Villanueva, M. Picumann y Manriquez, respectivamente.

Por el equipo derrotado, destacó "Chepo", Sepúlveda ex defensor de la U de Chile y Huachipato, respectivamente. Los albos, se clasificaron campeones invictos de esta competencia de Fútbol denominada "Los Seis", en su décima cuarta versión, organizada con bastante éxito por el Club Deportivo Juventud Atacama. Los demás resultados fueron Universidad de Chile, 3 Magallanes 1, Santiago Universo 3, Ochagavía 1.

CLASIFICACION FINAL

1° Colo Colo 8 puntos; 2° Santiago Universo 7; 3° Universidad de Chile 6; 4° Juventud Atacama 5; 5° Magallanes 2 y 6° Ochagavía 2.

ENTREGA DE PREMIOS

En la misma cancha tuvo lugar la ceremonia de la entrega de estímulos a los equipos participantes que se hicieron acreedores a ello. El Alcalde de San Miguel, Tito Palestro Rojas que ha destacado por su entusiasmo en favor del deporte hizo entrega de su trofeo al ganador del torneo, que en esta oportunidad fue Colo- Colo, El premio en bronce representa un balón apoyado en tres columnas, su altura es aproximadamente de un metro. Los restantes estímulos fueron entregados por la señora Elvira Rodriguez de Palestro; Juana Muller; José Bravo, de la Junta de Vecinos, Manuel Castillo y Eduardo Longa, presidente del Club Juventud Atacama, quien en significativas palabras agradeció la participación de los clubes, como igualmente la ayuda de la Municipalidad de San Miguel, del Comercio y de la Prensa, especialmente: La Nación, el diario de los deportistas que publicó el desarrollo de este torneo. También, hubo otros premios como los entregados a Jaime Aravena, de la U. de Chile, score del certamen, al arquero menos batido que correspondió a Orlando Cisterna y al equipo más correcto, Universidad de Chile. Colo Colo, ganador del torneo, se alineó de la siguiente manera: O. Cisterna; L. Cárdenas (Manríquez); M. Galindo, G. Cerutti, G. Aguilera, S. Escudero, G. Villanueva, J. Borada, M. Pichumann, S. Pardo y L. Fuentes. Arbitro Jauregui, ex campeón de boxeo que es vicepresidente de la Asociación de Arbitros de La Cisterna. (G. Busto V. - Corresponsal).

Torneo de Debutantes

José Espinoza noqueó a Héctor León al 2°

El Gimnasio México sigue como epicentro del boxeo aficionado. El Campeonato de Debutantes que entró ya a su quinta fecha volvió a constituir todo un éxito, no sólo en lo deportivo que con los combates técnicos y de los otros ha respondido más de lo esperado, sino que por la gran afluencia de público que cada fin de semana concurre a la sala mexicana.

De los ocho combates programados, sólo uno, el protagonizado por los peso gallo José Espinoza y Héctor León se definió por la vía del sueño. Venció el primero al segundo round, dejando en evidencia la potencia de su punch.

RESULTADOS

Categoría Gallo: Eduardo Fuentes ganó por puntos a Mario Figueroa. Categoría Liviano: Roberto Cuadra por puntos a Jaime Caamaño. Categoría Mosca: Luis Castro por puntos a Eugenio Farías. Categoría Liviano: Ricardo Manríquez por puntos a Mario Barrera. Categoría Gallo: José Espinoza por K.O. al segundo round a Héctor León. Categoría Pluma: Pedro Donoso por puntos a Guido Rojas y Luis Núñez por puntos a Sigfredo Cáceres. Categoría Gallo: Lautaro Caballero por puntos a José Palma. Categoría Medio Mediano Ligero: Franklin Godoy por puntos a Tomás Cisternas.

La Copa está por encima de intereses partidistas

Las quejas de Boca contra la Confederación ni siquiera amagan el desarrollo normal de esta competencia.

Interventor de la AFA, con su renuncia, provoca crisis en el fútbol argentino.

—La Copa Libertadores de América, es el campeonato más importante de fútbol que se juega en Sudamérica. Ha venido a suplir la falta de un certamen sudamericano que hasta 1967 se realizó con cierta normalidad y regularidad. Los altos costos que significaban para el país organizador, contar con la presencia de los mejores planteles de este continente, hizo olvidar la idea de seguir insistiendo en ellos y en cambio todas las organizaciones deportivas encontraron la solución económica en esta Copa Libertadores. Para muchos significa el mayor ingreso que se puede conseguir, sin arriesgar nada. El trato económico es claro y justo. El equipo que viaja a otro país se paga sus gastos de movilización y estada con un porcentaje de la recaudación, el resto es para el equipo local. De modo que por mucho que en estos momentos se anuncie que la AFA, (Asociación de fútbol Argentino) se desafilia de la Confederación Sudamericana que preside el peruano Teofilio Salinas, no amaga en absoluto la continuidad y el desarrollo de estas competencias en el futuro.

La situación se ha puesto tensa. La renuncia del interventor de la AFA Onetto Gaona, mirada con la tranquilidad que produce el hecho que Chile no esté metido en este problema, nos hace pensar que esa misma renuncia es un arma de gran importancia que puede esgrimir la Confederación, si el problema llega a esferas superiores, que en este caso sería la FIFA. Onetto Gaona estuvo en Lima, después de los incidentes entre Boca y Universitario, para defender la posición de Boca Juniors que no permitía la clausura de su Estadio. Hizo ver razones de todo orden y su voz fue escuchada, por el directorio de la Confederación donde están representados, Paraguay y Uruguay en los cargos ejecutivos. Se llegó en esa oportunidad a levantar el castigo al Estadio, con el compromiso que el match de revancha debía jugarse en otra cancha que no fuera la de Boca. El titular de la AFA, aceptó esta solución y con ese predicamento regresó a Buenos Aires. Lo que sucedió después es conocido. Armando, presidente de Boca, no aceptó jugar en otra cancha que no fuera la propia, arrastrando a la primera autoridad futbolística de Argentina a una situación delicada y a la vez conflictiva, que por respeto a sí mismo, no tenía otra salida que la renuncia al cargo.

La renuncia tiene otras implicaciones, Onetto Gaona había delineado un trabajo a largo plazo para el fútbol argentino, se contrató a los entrenadores Pizutti, Rubén Bravo y Scopelli para que trabajaran con miras al Mundial de 1978. Es decir por primera vez en mucho años, el fútbol argentino entraba por un camino serio, disciplinado, organizado. Socpelli, por ejemplo, que nunca había querido trabajar de entrenador en Argentina, esta vez aceptó porque encontró en el interventor de la AFA, un hombre serio, responsable, con capacidad para sacar adelante un plan que antes nunca pudo cristalizarse en ese país. Y justamente es la sede del Campeonato Mundial en 1978, la que los dirigentes argentinos no pueden perder de vista. No hacerlo es ratificar la impresión que siempre se tuvo que en ese país primaban intereses de los clubes por sobre el interes general del fútbol.

Son problemas internos del fútbol argentino que ni siquiera, recibiendo el apoyo de Colombia o de otro país de este Continente puede poner en dificultades la buena marcha de la Copa Libertadores. Con Boca o sin Boca Juniors, el certamen internacional continuará y la directiva de la Confederación se mantendrá, porque es necesario que el principio de autoridad esté al margen de los intereses partidistas.

Por primera vez:

Los Angeles listo para el Nacional de Tenis de Mesa

La ciudad ha creado una verdadera "Villa Olímpica" para el evento

Por pirmera vez se realizará en Los Angeles un Campeonato Nacional de Tenis de mesa. Correspondió a esta ciudad, gracias a sus méritos, transformarse en sede del 27° Campeonato Nacional de este deporte, el que se iniciará el día 8 de Abril, finalizando en todas sus categorías el día 11 del mismo mes.

Participarán esta vez las categorías individual damas, dobles varones, dobles damas, dobles mixtos, individual juniors y varones para competidores de 18 a 20 años y, finalmente, individual senior para varones mayores de 40 años.

LA "VILLA" DE LOS ANGELES.

La ciudad de Los Angeles, deseosa de dar una absoluta primacía y renombre a este deporte, se ha transformado en una verdadera "villa olímpica en miniatura".

Para ello ha decidido efectuar el evento en el gimnasio de la Industria IANSA de esta ciudad, ubicando a los competidores en la Escuela N° 87, cercana a este lugar. Aparte de ello se acordó ya que la alimentación de las delegaciones se realizará en el casino de esta misma industria, habitándose además secretarías para informaciones de prensa, posta de primeros auxilios y toda clase de comodidades.

Encargados del torneo serán el Presidente de la Comisión del Campeonato Nacional, Hernán Ortíz Aguilera, ayudado por el presidente de la Asociación de Los Angeles de este deporte Luis Valdebenito. Participarán además Rubén Jerez como vicepresidente, como Secretario, Mario Quezada, y Fernando Candia como Tesorero.

Las delegaciones serán recibidas el mismo día de la iniciación del torneo en la Casa del Maestro de la ciudad, Colón 585, y el evento se iniciará a las 19.30 horas con la presentación y desfile de las delegaciones.

"LA GRAN ESPERANZA".

Hernán Ortíz manifiesta que el "compromiso contraído por la ciudad entera nos brindará una extraordinaria experiencia, de la cual esperamos salir airosos, contando para ello con la ayuda de la DIGEDER, de la Federación de Tenis de Mesa y de las autoridades de nuestra ciudad, aparte, por cierto, de la gran ayuda que esperamos de todos nuestros ciudadanos y medios informativos.

"Si bien es cierto, agrega, que el costo es elevado, esperamos superarnos y lograr realizar un "verdadero" Campeonato Nacional".

"Estamos muy optimistas, ya que con la ayuda recibida podremos realizarlo sin quedar en déficit a fin de año y, que se aclare, nos pide, que si bien es cierto que nos correspondía ser sede por haber ganado como invicto el Regional Sur, nosotros queríamos serlo ya que contamos con el público necesario".

HILDA AVARIA primera figura de Santiago.

LAS DELEGACIONES.

En el Campeonato participarán las siguientes Asociaciones:

Santiago, con 20 jugadores; Los Angeles 18, Ñuñoa 16, Valparaíso 12, Cisterna 11, Rancagua, Univ. Concepción y Chuquicamata 8; Viña del Mar y La Serena 7; Peumo y Las Condes 6; Molina y San Felipe 5; Concepción y Chañaral 4; San Antonio 4; Pedro de Valdivia, Puerto Varas y Talcahuano 3. Lo que da un total de 158 paleteros participantes en representación de 20 Asociaciones, que ratificaron oportunamente su inscripción.

LAS CATEGORIAS.

VARONES INDIVIDUAL TODO COMPETIDOR: En la principal competición de este Certamen en el cual se disputa el Trofeo **"ONOFRE SANTIBAÑEZ MAFETTE" (Q.E.P.D.)** actuarán 119 tenimesistas. Este número se descompone en la siguiente forma: Santiago 14 jugadores; Los Angeles 15; Ñuñoa 12; Valparaíso, 8; Cisterna 7; La Serena 7; Rancagua 6; Universidad Concepción 6; Viña del Mar 6; Chuquicamata 6; Peumo 6; Concepción 4; Chañaral 4; San Antonio 3; Pedro de Valdivia 3; Puerto Varas 3 y Talcahuano 3. Además Molina y San Felipe también con 3.

DAMAS INDIVIDUAL: Solamente 12 Asociaciones se harán representar en esta Categoría, **a saber:** Santiago 6 jugadoras; Ñuñoa 4; Valparaíso 4; Cisterna 4; Las Condes 3; Los Angeles 3; Rancagua 2; Universidad de Concepción 2; Molina 2; San Felipe 2; San Antonio 1 y Viña del Mar 1. Esto da un total de 34 damas que tomarán parte en este evento deportivo.

VARONES JUNIOR (18-20 años): 13 jugadores son los que actuarán en esta nueva Categoría que se efectúa por primera vez. Se espera que de este número salgan los futuros crack del Tenis de Mesa Chileno. Santiago 3 representantes; La Serena 3; Rancagua 2; Ñuñoa 1; Concepción 1; Los Angeles 1 y Cisterna 1.

VARONES SENIOR (Mayores de 40 años): En esta Categoría están representadas: Santiago con 3; Ñuñoa 2; La Serena 2; Cisterna 2; Valparaíso 2; Chuquicamata 2; Rancagua 1; San Felipe 1 y Viña del Mar 1. Estos suman 16 jugadores, los que tomarán parte nuevamente en disputa del título que posee el porteño Humberto Letelier.

DOBLES VARONES: En esta Modalidad se inscribieron 55 binomios que irán tras el Cetro máximo, destacando las parejas Luis Aravena / Osvaldo Flores (Stgo), Alejandro Echeverría / Felipe Rojas (Ñ), Javier González / Renato Mateluna (Stgo) y Alfredo Yazigi / Jorge Escobedo (Ran).

DOBLES DAMAS: 15 son las parejas que tomarán parte y que aspiran a ceñirse la corona doblista, de las cuales sobresalen Hilda Avaria / Lucía Galarce (Stgo), Olga Lagomarsino / Adriana Odone (L. Cond), Silvia Valle / Bárbara Lock (Viña) y Erika Medina / Berna Grant (Ñ).

DOBLES MIXTOS: 34 Parejas en esta modalidad disputarán el Título, sobresaliendo las siguientes: Berna Grant / Manuel González (Ñ), Lucía Galarce / Javier González (Stgo), Hilda Avaria / Luis Aravena (Stgo), Erika Medina / Felipe Rojas (Ñ), Olga Lagomarsino / Marcelo Pasalacque (L. Condes), Marta Valenzuela / Jorge Escobedo (R); Barbara Lock Roberto Milot (V).

LOS FAVORITOS.

EN VARONES DESTACAN: **Todo Competidor.-** Manuel González (Ñ) Campeón 1970; Javier González (Stgo) Vice Campeón 1970; Osvaldo Flores (Stgo), Luis Aravena (Stgo), Alfredo Yazuri (R); Renato Mateluna (Stgo), Rubén Reinberg (Ñ), Helio Alvayay (Stgo) y Valentín Ramos (Cist.). En **SENIOR:** Hto. Letelier (V) Campeón-70; Rafael Rivera (Stgo) Vicecampeón-70, Enrique Arce (Stgo) y Florencio Quilpatay (Ñ); esto es sin desconocer los méritos de Eugenio Peño (V), Manuel Barahona (Cist) y Miguel Flores (Stgo).

En JUNIOR: Rubén Reimberg (Ñ), Jorge Carrasco (R), Helio Alvayay (Stgo), Jorge Valenzuela (R), Marcos Guevara (Cist), Fco. Chavarría (Stgo) y Luis Díaz (L. Ang).

Pelean por la selección el viernes:

Hto. Sepúlveda con Montenegro, promete

Primera pata de la selección que se está haciendo con motivo de los Juegos Trasandinos se efectuará el próximo viernes. Buenas peleas trae el programa y muy prometedores resultan los combates.

Por ejemplo, se medirán MOSCA: Juan Villouta, Valparaíso con Isidoro Cárdenas, Pto. Varas, Héctor Velásquez, Valdivia con Alfredo Alcaya, Santiago.

GALLO: Carlos Sandoval Chuqui, con Eduardo Illanes, Valdivia, Hto. Sepúlveda con Aurelio Montenegro, Pto. Varas.

M. MEDIANO LIGERO

Radomiro Madariaga, Stgo. con Carlos Galleguillos, Antof.

MEDIOPESADO: Hugo Jara, Curicó con Guillermo Chelmes, Calama.

PESADO: Manuel Salazar, Valparaíso con Nelson Moraga, Curicó.

La selección continúa el próximo 6 de abril y viene a resultar la final de la agrupación que representará a Chile aquí en los Juegos y será la base de la selección que va a Cali.

Por la Federación Chilena de Boxeo, fue designado Sabino Villarroel como Entrenador del equipo y como ayudante Andrés Toledo de Chuqui.

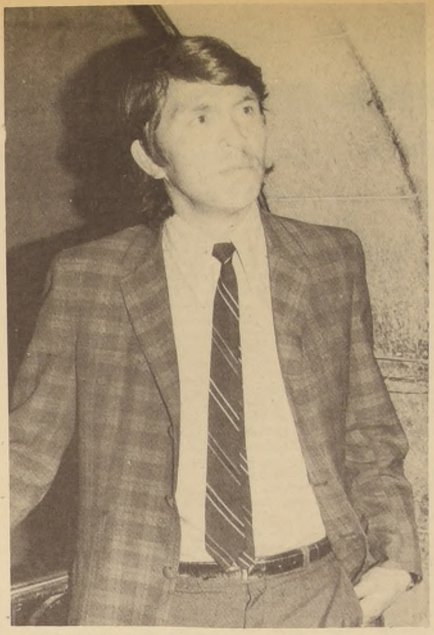

HUGO CICAMOIS.- Tiene su pase en blanco. Lo cambió por una deuda.

DAVID HENRY.- Palestino sigue empeñado en contar con sus servicios para este año.

PALESTINO INSISTE EN HENRY

Ofrece pagar 250 mil escudos. Sorteo dirigido puede tener el campeonato de 1971.

Otro expulsado por lanzar el balón

Anoche estudiaba el Consejo de Delegados de la Central la proposición del directorio de la Central para confeccionar el calendario de partidos para el Torneo de 1971.

Hasta la fecha la forma de operar consistía en entregarle un número a cada equipo y luego iniciar el sorteo para determinar las parejas y la condición de local o visitante. Sin embargo y dado el interés que existe en el directorio de la Central de buscar todas las fórmulas posibles para disminuir los gastos de los clubes, Carlos Pilassi, primer vicepresidente tenía en carpeta la fórmula para que los clubes no entraran en mayores gastos.

Esta solución, y bien bale la pena consignarla, pese a que anoche se debía aceptar o rechazar esta idea, consistía en que los equipos que debían viajar a ciudades apartadas, tuvieran la posibilidad de jugar, en la fecha siguiente con otro equipo cuya sede estuviera cerca de la anterior. Es decir, por poner un ejemplo, si Colo Colo juega en Antofagasta un domingo, fijarle para el siguiente un match en La Serena y de este modo, el gasto en movilización aérea que tiene un alto costo, rebajarlo en una suma considerable. Se trata de esta manera que el equipo no regrese a Santiago para que no incurra en un nuevo gasto de traslado.

Repetimos que este punto fue puesto a consideración del Consejo de Delegados, pero, por tratarse de algo novedoso lo damos hoy a la publicidad.

INSISTE PALESTINO.- El match que jugó el Domingo en Viña del Mar el cuadro de Palestino le sirvió al presidente Enrique Atal para seguir en las conversaciones sobre el pase de David Henry. Al término del cotejo, el titular del club de colonia se reunió con los dirigentes viñamarinos para insistir en la compra del puntero izquierdo. Todo quedó entregado a la cifra que el propio Atal pudiera ofrecer, la misma que fue entregada ayer en la mañana por teléfono. Palestino paga 250 mil escudos por Henry.

El jugador está de acuerdo en venir a jugar a Santiago y todo parece indicar que el crack internacional estará este año en el plantel que dirije Dante Pesce.

SE QUEDAN.- Raúl Pino quedó conforme con el fútbol mostrado por el zaguero Cejas y el goleador Mario Romero. El técnico ya dió su visto bueno a los dirigentes para que lleguen a un acuerdo con los jugadores. Según Pino, el delantero Romero tendrá que bajar algunos kilos de peso y en cuanto a Cejas, será un buen reserva de Sanchez.

PASE EN BLANCO PARA CICAMOIS.- A un feliz arreglo llegó el defensa de Ferroviarios Hugo Cicamois. Le entregó el pase en blanco a cambio de la deuda que mantenía el club con el jugador y que ascendía a la suma de trece mil escudos. Cicamois de esta forma puede ingresar a cualquier plantel de primera división, tiene el pase en blanco y además el antecedente que es seleccionado chileno.

Muy bien quedó Enrique Enoch el arquero de Universidad Católica que fue sometido a una intervención quirúrgica por el doctor Wainer. Ya lo dieron de alta y le anunciaron que puede volver a entrenar desde el 5 de abril próximo.

Las Cuartas Especiales de Colo Colo y Universidad de Chile animarán el match preliminar de mañana entre Colo Colo y Unión Española.

El puntero Gallegos fue expulsado en el cotejo de Everton con Palestino por la misma falta en que cayó Yávar ante Cerro Porteño. El árbitro Aeloiza, no consideró otras faltas graves, como fouls descalificador y sin embargo expulsó a un jugador que había recibido golpes durante todo el cotejo.

Su "experiencia," viñamarina:

Palestino: fútbol ingenuo aunque de corte agradable

Por ARMANDO JORQUERA MARQUEZ.

Dos hechos realmente importantes que emergen de un compromiso amistoso que a estas alturas ofrece algo más que la oportunidad propicia para ir probando gente. En efecto, ya por estos días los cuadros están casi completos y compenetrados sus jugadores de la disposición que mantendrán en el torneo como algo propio. Pues bien, en lo primero, debemos concluir que en lo que se refiere a Palestino no podrá pretender en el ascenso exponer un fútbol de organización y orden porque sabemos que ese privilegio en la realidad está permitido casi exclusivamente en primera división por razones que son fáciles de deducir. En cambio, en segunda solamente interesa un lugar de la tabla y en esa lucha las exigencias obligan a una mentalidad más aguerrida donde cada partido es una guerra sin cuartel, lo que implica incuestionablemente otro estado de ánimo. En lo segundo, Everton, el rival que tuvo Palestino, pese a su triunfo claro y relativamente holgado por 3 goles a 1 no puede tener fuera del plantel a un hombre que es vital. Este no es otro que Manuel Rojas, el "barómetro" de la escuadra viñamarina.

Y vamos viendo. Palestino mostró en Sausalito una alineación de nombres sobradamente conocidos y de cuyos antecedentes es obvio imaginar un desempeño aceptable. Es decir, el contingente es conveniente y adecuado. Zazzalli en el pórtico; Castañeda en la retaguardia; Nelson Torres en el medio campo, Zelada como piloto de ataque y Guillermo Duarte como la figura más gravitante en la maquinación que se propone aplicar el técnico Dante Pesce, porque es en un momento dado un excelente "contendor" para convertirse en la vanguardia en un delantero efectivo, apoyado desde luego en sus excelentes atributos. Sin embargo, no son suficientes los nombres en el ascenso, sino los hombres y su concepción del fútbol de ascenso.

El fútbol que Palestino mostró en Viña del Mar, basado en este predicamento resultó inofensivo, ingenuo, aunque de un corte agradable en estilo, en trato al balón y en la jugada preconcebida en ataque. No obstante, debemos insistir en aquello del espíritu agresivo que exige la competencia de segunda división, por lo menos cuando corresponda ser visitante. Se nos ocurre en todo caso que aún es tiempo para que Pesce "predique" a su gente del panorama que les espera como equipo al que todos buscarán derrotar en la evidencia que ha sucedido la mayoría de las veces que por orden imperativo es el que desciende de honor quien debe ascender al año siguiente.

En cuanto a Everton, es natural que el equipo se vea bien ensamblado porque dispone de una excepcional columna vertebral. Tampoco muestra suplentes que puedan exponer la condición de titular de quienes han estado haciendo en el tiempo lo habitual. En este aspecto, el cuarto zaguero, Eduardo Cejas, que se está probando, la verdad que no desentona, empero no es superior a Eduardo Escobar, como tampoco supera a Daniel Escudero, el "huaso" Mario Romero, en el ataque, con la diferencia que Romero trabaja mejor de alto en el hecho de que dispone de un físico apropiado a esas circunstancias. No así Escudero que afianza todas sus posibilidades en la desmarcación y en su potencia y puntería de disparo, un disparo sorpresivo.

Esto en lo que concierne a una visión general. No en vano le falta a Everton el hombre que determina las reglas del juego, aquel que le da el ritmo a todo el andar viñamarino que es Manuel Rojas, porque en el encuentro de Everton con Palestino quedó en evidencia que Romero y Escudero no pueden estar juntos. Pueden hacerlo, aunque no responderán en la medida productiva que se manifiesta con la presencia del "nervio y motor" que es Rojas, ya sea en la organización como en el ataque. De lo que se desprende que es inaceptable lo que está sucediendo con el moreno jugador que todavía no llega a un arreglo para incorporarse al equipo. Vemos que este asunto se está dilatando más de lo debido sin que exista una razón consecuencialmente razonable. En esta opinión no nos asiste ninguna intención personal sino el beneficio institucional que es a la postre lo que debe interesar y preocupar. Entendiéndose que esta victoria sobre Palestino no debe mover a engaños, como igualmente, no es atinado insistir en la ubicación de David Henry como anterior izquierdo porque esa función el "chico" no la puede ejecutar con la misma eficiencia que cumple por el costado, en una plaza para la cual está predestinado a ejercer con un alto rendimiento. Con esto tampoco queremos desmerecer los antecedentes del joven Salazar que en la segunda fracción reemplazó a Henry en el costado izquierdo pasando éste al medio. La verdad que a partir de ese momento el ataque viñamarino se diluyó, más aun cuando Claudio Gallegos había sido enviado a los vestuarios por orden del referi. Fue entonces que ya Everton perdió la velocidad y penetración por sus flancos que es el punto fuerte oro y cielo, como lo es fuerte también con el aporte de Manuel Rojas, dirigiendo la "maquinita" evertoniana.

TRES VECES tuvo que ir a buscar la pelota al fondo de su arco Constantino Zazalli.

Jugaremos con las Revelaciones

GLADINIER: "SAN LUIS SE VA PARA ARRIBA"

"La Nación" conversó con Miguel Gladinier, destacado dirigente del San Luis de Quillota, quien nos informó sobre lo que se hará en la presente temporada con el Club San Luis de Quillota. Nos dijo, en la competencia por la Copa Isidro Corbino, San Luis se hará presente con el equipo de las revelaciones que lo componen elementos hasta 18 años de edad. El equipo titular que compitió el año pasado quedará reservado para la competencia oficial del Ascenso 1971.

El entrevistado dirigente es un deportista ciento por ciento, siendo hincha fanático del fútbol y box. Su mayor preocupación, al aceptar formar parte de la actual directiva del San Luis, es aportar el máximo de cooperación siempre que sea en beneficio de la institución quillotana. Es un prestigioso comerciante que cuenta con el aprecio de todos los que tienen oportunidad de estar en contacto con él.

Consultado sobre la Transferencia del jugador Gatica a Deportes Concepción, que estaría interesado, y donde ya se encuentra Victor Estay transferido en E°100.000 también del San Luis, nos manifestó que por ser "La Nación", diario de los deportistas, nos podría adelantar que se encuentra en estudio la oferta, por cuanto San Luis pide E°150.000 y Concepción ofrece E°80.000.

C.V.G.

Panamá, doble Campeón Centroamericano de Básquetbol

SAN JOSE COSTA RICA (PL).- Panamá conquistó el doble título de campeón masculino y femenino del IX Torneo Centroamericano de Básquetbol, que concluyó anoche en esta capital.

En la rama varonil, el seleccionado panameño se impuso a la representación de Costa Rica por 80 tantos a 61, y en el femenino apabulló al equipo de Guatemala 101 a 42.

CALIDAD Y PRECISION
CITIZEN
Tokyo, Japan
Relojería GABOR
ESTADO 48

ESCUELA NACIONAL DE ELECTRONICA

Ultimas semanas de inscripciones. Aprenda todo lo relacionado con

Radio
TV Y ELECTRONICA

Se facilitan todas las piezas de lo que arma el alumno. Otro de Radio Service aumenta sus entradas.

UN CURSO EXTRA-POPULAR E° 25 semanales. Carnet de SS.EE.

Dos direcciones. Copiapó 1041. Informes San Diego 119 - Of. 123 - 124. Tel. 84131. Casilla 5265.

CENTRAL DE ASOC. DE RADIOTECNICOS

AGRADECIMIENTOS.

†

Antiguo dirigente sindical agradece.

Doy mis más sinceros agradecimientos a los familiares y amigos que acompañaron al camposanto los funerales de nuestro querido hermano.

JOSE F. ESPINOZA M.
(Q. E. P. D.)

Su hermano, Rosendo Espinoza M.

No hubo duelo, sólo un puntero: Comandari

Por Miguel Fritz G. Fotos de Víctor Rojas

De acuerdo a los resultados registrados en las dos primeras fechas del Automovilismo de velocidad, no cabe la menor duda que la temporada de los T.C. será más apasionante que nunca.

La extraordinaria actuación que le cupo a Boris Garafulic y Carlos Griffin en la Dos Prvincias" y al campeón chileno de velocidad, Manuel Comandari en Vizcachas, es aval más que suficiente para pensar así.

Hombres y máquinas, por lo demás, están dispuestos a demostrar en cualquier terreno que el título 1971 será disputado sin dar ni pedir cuartel.

Garafulic, quedó, de acuerdo a la clasificación, con medio punto de ventaja sobre Comandari y Carlos Griffin a tres del segundo.

Fernando Paredes, más a la retaguardia es otro de los pilotos que debe estar en la pelea.

El domingo en Vizcachas, hubo mezcla de desilución y alegría. Los prematuros abandonos de Garafulic y Griffin y la victoria fácil de Manuel Comandari, no fueron sificientes para coronar una tarde mecánica que pudo ser extraordinaria.

No es que se le pretenda restar méritos al inobjetable triunfo del campeón porque su victoria no admite discusión. Lo que sí el público quería y se esperaba con natural ansiedad, era el duelo que esa trilogía de ases Comandari, Garafulic y Griffin podían sostener en la pista. Lamentablemente no fue así. Hasta la octava vuelta de la primera Manga, Garafulic punteó con su Ford, seguido casi pegado a su cola por Griffin y junto a éste Comandari. Desde la primera vuelta a la octava ese panorama no varió en absoluto. A la distancia pareció que el campeón sentía temor de pasar a Griffin para aproximarse a Garafulic. Realmente no fue así. Pinchó el ganador de la "Dos Provincias" y en temeraria arremetida y por fuera, saliendo, de la olla, con el acelerador a fondo Comandari pasó a Griffin. Volvió Garafulic, pero fundió al pretender cazar al líder. Igual cosa aconteció con Griffin mas tarde. Había terminado lo que se insinuaba como espectacular.

Comandari, no tuvo el mas leve asomo de problemas para ganar no sólo la primera Manga sino justicieramente la carrera. Al final, el campeón, dijo que en las primeras vueltas le fue imposible pasar puesto que era bloqueado constantemente. No era entonces temor, , sino tranquilidad, instinto innato que le permitió detectar problemas ajenos, control exacto y ubicación justa de la realidad. Las palabras finales del campeón, reflejaron su estado de ánimo: **"Estoy desconforme con la carrera. No me gusta correr así. Conozco mi máquina. Pude hacer mucho más"**, en resumen también él, sentía el abandono de Garafulic y Griffin.

Otro de los triunfos sobresalientes de la jornada fue el conseguido por Francisco Lanz que logró imponerse en la Meta misma sobre Eduardo Kovacs, a quien venció por una décima de segundo. Kovacs, fue el puntero durante toda la jornada para ceder terreno en el último metro. La llegada de ambos fue extraordinaria. El público de pie ovacionó la habilidad de Lanz. Buena en todos sus aspectos esta segunda fecha. En lo deportivo las promesas comienzan a dar que hablar y en la serie de hasta 850 cc de la Anexo Jota, Prieto se muestra como volante de promisorias aptitudes, todo esto con la asistencia de un público que día a día aumenta en considerable proporción.

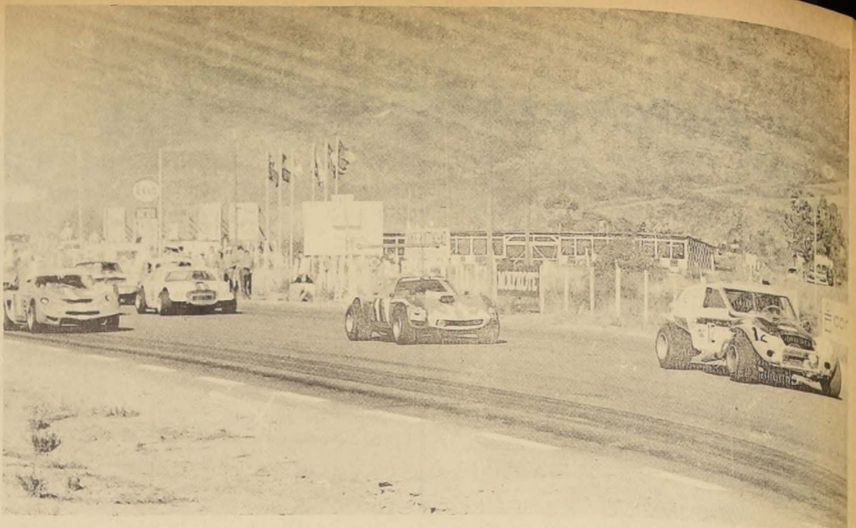

Los coches se dirigen a la línea de partida, pero, en el transcurso de la carrera, deberán abandonar el 12 Griffin y el 2 Comandari. La liebre, corrida espectacularmente por Manuel Comandari, terminó imponiéndose sin problemas.

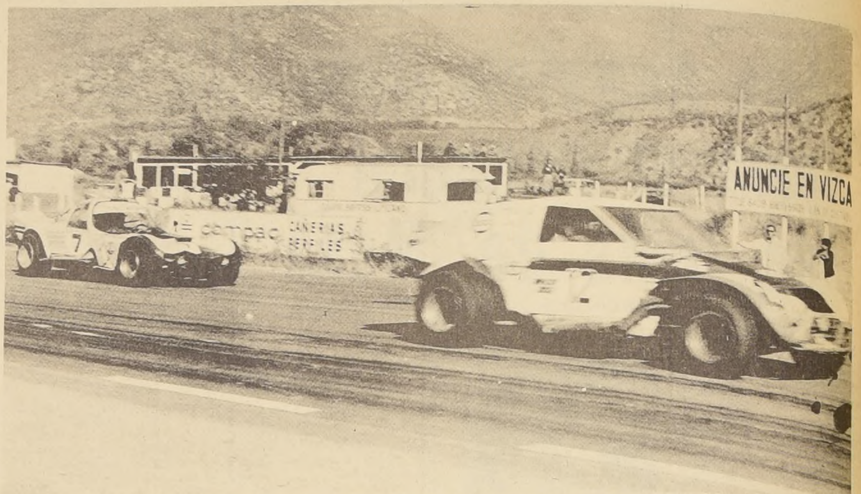

El Scorpión de Fernando Paredes, a la zaga de Griffin. Paredes cumplió buena carrera, mientras que Griffin fundió prematuramente

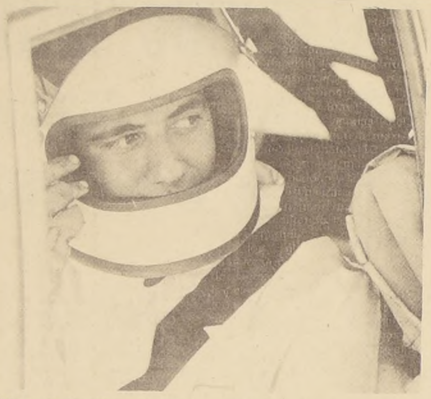

Manuel Comandari, instantes previos a la partida. Su mirada refleja confianza y tranquilidad.

FIERRO A FONDO

Griffin... ¿héroe o suicida?

"Para mí una carrera no es ganarla, sino que correrla conmigo mismo; son las palabras de Carlos Griffin cuando conversamos con él, minutos antes de largar la primera manga de Turismo Carretera, en la prueba realizada el domingo en Las Vizcachas.

Sencillez y simpatía personal, son las dos armas principales, del piloto que arranca mayores exclamaciones de asombro entre los aficionados al deporte "tuerca".

Con modestia, declara que el corre para luchar con sus reflejos, con su propia manera de conducir.

Frente a Griffin el público se divide; unos opinan que es un héroe, otros que un suicida.

El piloto de la máquina 12 nos invita a sentarnos en su butaca de conductor. Lo hacemos, y surge de inmediato nuestra exclamación: —Yo en este auto no ando ni una cuadra—, todas las incomodidades que Ud. pueda imaginar quedan cortas frentes a la realidad de lo que es el interior de la "mejora".

Volante entre las piernas que impide el movimiento de ellas, palanca de cambios con un juego horroroso, pedal de freno que sólo puede presionarse con el costado del pie, asiento con base de madera son algunas de las cosas que hacen verdaderamente milagroso manejar el coche.

Comienza luego la carrera, y Griffin lucha palmo a palmo con coches preparados en Argentina— reino de los tuercas—. Verdaderos Sport Prototipos, ejemplos de aerodinámica, y allí está el coche 12 peleándoles la punta.

Una falla de motor lo deja fuera de competencia, pero ello ya no importa; un hombre solo ha vencido las leyes de la mecánica y quedado satisfecho consigo mismo.

Nos hace recordar un poco a esos pilotos, pioneros de la aviación, que atravesaron los Andes en máquinas de tela y madera.

* * *

Comandari — el joven campeón chileno— inició el domingo su lucha por mantener el cetro. El piloto de Universidad Católica lo consiguió con gran facilidad. Sólo medio punto lo separa ahora de Garafulic, puntero del campeonato.

La comisión técnica, una vez finalizada la prueba, pide revisar y abrir el auto; esto se hace donde Manolo Vera su preparador.

LA NACION en su afán de informar a Uds. todos los detalles se hace presente, y comprobamos personalmente que la máquina incluso tiene menor cilindrada que la autorizada por el reglamento.

Comandari merece ser el campeón de Chile.

C. Trujillo

Carlos Griffin se siente todo un "Pachá" en su "mejora" que no le tiene miedo a las altas velocidades.

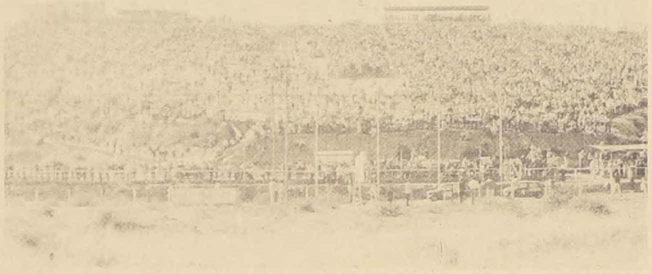

Aspecto de las tribunas de Vizcachas. No menos de 20 mil personas presenciaron la segunda fecha del automovilismo deportivo nacional.

CON LOS MOTORES FRIOS

Yo digo y sostengo que lo que aquí manda es un señor que se llama cronómetro, y no hay más. El que consiga el mejor tiempo gana. Lo demás es solo especulación".

¿Qué me pasó a mí? Bueno lo que pasó es que se me rompieron todos los tirantes del capot, pero ya está arreglado y sigo en carrera. Está bastante buena la carrera. Hasta luego. (Fernando Paredes, subiendo a su máquina para proseguir en la carrera).

ESPEJOS

Tienen que llevar espejos. A mí se me bloqueó constantemente, hasta que encontré la oportunidad justa. Mi máquina está excelente (Manuel Comandari, en el entretiempo de las Mangas).

FENOMENO EL COCHE,CHE

Manolo Vera, el preparador del coche de Manuel Comandari, no disimuló su alegría cuando su piloto tomó la punta. El coche y piloto son un maravilla, che. Sólo le cambiaremos neumáticos, no hace falta más.

ENTRE CABALLEROS

Finalizada la primera Manga, se encontraron en el Parque Cerrado, Manuel Comandari y Carlos Griffin. Un fuerte apretón de manos señaló anticipadamente quien sería el vencedor. "Mira, no se me dejaba pasar, dijo Comandari. Tu sabes, le respondió Griffin, que tenemos posibilidades parejas, pero en las curvas me aventajas, que tengas suerte Manuel".

BUENA CARRERA

"Paredes no me dejó pasar y cuando me fui en persecución de Comandari me fallaron las válvulas. Qué le vamos hacer, para otra vez será (Carlos Griffin).

TIENE MEJOR MAQUINA

Lo que pasa que Lanz tiene mejor máquina que la mía. Su victoria es justa y merecida. Me ganó justo en la Meta, pese a que yo hice el gasto. Creo que me ganaba igual. (Eduardo Kovacs, recriminando seguramente a uno de sus preparadores).

ESTOY FELIZ

Me siento feliz de haber ganado esta carrera. Para mí es una satisfacción muy grande. Creo que la llegada fue espectacular. Por lo demás es la primera vez que le gano. (Francisco Lanz).

MIGUELON

COPA LIBERTADORES
FINAL GRUPO 4
MAÑANA 20.15 HRS.
E. NACIONAL
COLO COLO
VS
UNION ESPAÑOLA
18.15 hrs. 4tas. Colo Colo-"U"

VENTA DE ENTRADAS.— 1 Al público en general: En los clubes Colo Colo, Cienfuegos 41; U. Española, Carmen 110 y Estadio S. Laura.
2.— Dirigentes y clubes de la A. Central. Se atenderá en la Asociación, hasta hoy martes 30 a las 14 horas. Las entradas no retiradas se colocarán a la venta al público.
CONTROL. En el estadio se establecerá un control optico a cargo de Carabineros de Chile y Controles de la Asociación a 200 metros de las puertas del Estadio Nacional. Toda persona deberá exhibir en dicho control su entrada o credencial.
AUTOMOVILES.— Sólo tendrán acceso al recinto interior del Estadio los automóviles cuyos ocupantes tengan la autorización correspondiente para tal efecto.
APERTURA.— Las puertas del estadio se abrirán al público a las 17 horas.

EN EL ESTADIO NACIONAL NO SE VENDERA NINGUNA CLASE DE ENTRADA.

En la despedida, Chile perdió con Perú: 66 - 48

MONTEVIDEO (ANSA). La Selección Peruana de Básquetbol logró su cuarta victoria al imponerse en el "Clásico del Pacífico" a su similar chilena por cifras claras: 66/48 en encuentro correspondiente al 24 Campeonato Sudamericano de Basquetbol.

El representativo incaico fue muy superior al trasandino, haciendo prevalecer su mejor físico y el buen acierto en los tiros de corta y media distancia.

El "five" de Chile sólo fue rival hasta promediar la primera etapa. Luego los peruanos fueron ampliando paulatinamente sus ventajas para finalizar el primer periodo con 10 puntos a favor (33-23).

En el segundo tiempo siguió el mismo ritmo de juego, predominando Perú que fue distanciándose a voluntad en el marcador llegando a la finalización del partido con una ventaja de 18 tantos.

Perú, que viene cumpliendo una excelente actuación en el torneo, comparte la tercera posición con el perdedor del encuentro Brasil -Argentina. Mañana enfrenta a Ecuador en el último partido.

Chile por su parte finalizó esta noche una muy discreta actuación en el sudamericano, habiendo logrado sólo dos triunfos: venció a Paraguay y al "Outsider" Ecuador.

La síntesis del encuentro es la siguiente.

Perú: Javier Dasso 0 foul 0 punto. Alfredo Reyes 0 foul 1 punto. Simón Paredes 1 foul 14 puntos. Eduardo Airaldi 3 fouls 8 puntos. Juan C. Duarte 1 foul 0 punto. Nicolás Vilches 0 foul 0 puntos. Tomás Sangio 2 fouls 7 puntos. Walter Fleming 5 fouls 5 puntos. Carlos Vásquez 1 foul 12 puntos. Raúl Duarte 4 fouls 19 puntos. Andrés Linares 0 foul 0 puntos; total 66

D. T. Forrest Anderson.

Chile: Rafael Reusch 5 fouls 2 puntos. Oscar Fornoni 4 fouls 2 puntos. Oscar Oliva 2 fouls 6 puntos. Raúl Vilella 2 fouls 8 puntos. Juan Morales 0 fouls 4 puntos. Manuel Herrera 3 fouls 5 puntos. René Ahrens 4 fouls 4 puntos. Luis Suárez 5 fouls 8 puntos. Daniel Mass 0 foul 0 puntos. Wilberto Díaz 2 fouls 3 puntos. Juan Arancibia 3 fouls 4 puntos. Eduardo Arismendi 0 fouls 2 puntos. Total 48

D. T. Luis Valenzuela.

Resultado del primer tiempo Perú 33-23.

BRASIL VENCE A ARGENTINA

MONTEVIDEO (ANSA). En dramático final Brasil logró salir airoso en su difícil compromiso frente a Argentina por un solo punto de ventaja, quedando el ganador en condiciones de disputarle en el match final el máximo galardón de este XXIV Campeonato Sudamericano de Básquetbol al actual poseedor del título y único invicto del certamen, Uruguay.

El encuentro fue de trámite muy parejo y ardorosamente disputado tanto a tanto hasta el minuto 17 de la primera etapa, donde Brasil logró sacar siete tantos de ventaja, los cuales les mantuvo hasta el término de la misma, venciendo por las cifras de 42 a 35. Reaccionó en el segundo periodo el equipo argentino, que logró pasar al frente por un tanto a los siete minutos de esta segunda parte, que siguió disputándose tanto a tanto hasta promediar la misma, donde Brasil tomó nuevamente las riendas del encuentro hasta sacar la máxima diferencia del match (10 tantos) cuando corría el minuto 17 del segundo periodo y sólo faltaban tres para finalizar el mismo. Argentina en gran reacción logró ir descontando la ventaja y tuvo el partido a su disposición en los últimos segundos, cuando se puso a un solo punto de diferencia (75 a 74) y tenía la pelota en su poder, pero no logró convertir, tomando nuevamente el esférico el equipo brasileño que lo retuvo hasta la pitada final que le diera el importante triunfo.

El conjunto ganador jugó en base a su excelente pivot Marcos Leites que fue muy bien explotado por sus compañeros logrando 28 tantos, pero sin duda la mejor figura de la cancha fue el brillante jugador argentino Alberto Cabrera, que organizó el ataque de su conjunto y además se convirtió en el máximo goleador del encuentro con 30 tantos.

Con el triunfo de esta noche Brasil podrá disputarle el título máximo a los locales en encuentro que ha despertado gran interés entre los aficionados. Brasil se encuentra en la segunda posición con un solo encuentro perdido frente a Perú, mientras que Uruguay se mantiene invicto con seis triunfos en seis presentaciones. De ganar Brasil, aunque empata en el puntaje con el actual campeón, por el gol average que rige en estos torneos se clasificará campeón, o sea, que de igualar dos conjuntos en puntaje el ganador del encuentro entre ambos será el que resultara campeón.

En caso contrario, de ganar Uruguay a Brasil lograrà retener el preciado título en condición de invicto y si como es de esperar Perú derrota a Ecuador que ocupa la última posición de la tabla sin ninguna victoria en seis presentaciones, se registrará un triple empate en el puntaje por el segundo puesto, que se tendrá que decidir por diferencia total de tantos entre los representativos de Argentina, Brasil y Perú.

COLOMBIA TAMBIEN SUPERO A ECUADOR.

MONTEVIDEO (ANSA). Cómodo triunfo obtuvo la selección colombiana ante Ecuador por 75 tantos a 62. (primer tiempo 35/20), en el primer encuentro de la penúltima fecha del 24° Campeonato Sudamericano de Básquetbol.

El equipo colombiano logró así su segunda victoria en el certámen en tanto su vencido aún no ha salido de perdedor.

El triunfo del five dirigido por Raúl Ballefín es inobjetable ya que desde el comienzo de las acciones se mostró como una fuerza superior en todos los aspectos al animoso conjunto ecuatoriano, cuyos integrantes parecen acusar cierto cansancio.

El partido tuvo un trámite agradable y fue jugado limpiamente. Jaime Uribe y Francisco Manzanera resultaron las figuras del vencedor, en tanto en filas ecuatorianas, Lucio Lapenti, scorer absoluto con 29 puntos, pero no tuvo quién le secundara.

Tanto a Colombia como a Ecuador les resta un solo partido para culminar su actuación en el campeonato. El primero enfrentará a Paraguay y Ecuador tendrá ante sí al equipo del Perú.

RAFAEL REUSCH. Fue al sacrificio ante Perú. Se le encargó la custodia de Raúl Duarte.

BAJO EL VIDRIO

COLO COLO vuelve a la competencia de Básquetbol de la Asociación Santiago.

El conjunto popular se encuentra en estos instantes conversando con los dirigentes de Dávila Baeza para una posible fusión de la rama de basquetbol de las dos instituciones.

Mediante esta fusión Colo Colo podría volver a primera división en forma inmediata ya que su receso fue solicitado cuando estaba en división de ascenso.

En Colo Colo se da por descontado el acuerdo con los directivos "Mutualistas", e incluso ya ha anunciado la iniciación de las inscripciones para aquellos jugadores de basquetbol que deseen defender la camiseta alba en la presente temporada.

o BATA. Importante refuerzo ha conseguido el cuadro zapatero de Peñaflor como es José Pletikosic. Este jugador actuó durante varias temporadas por Unión Española habiéndose iniciado en el básquetbol capitalino en la tienda batina.

Hasta aquí todo está bien, pero se ha filtrado que Unión Española se resiste a dejar que Pletikosic se aleje de Unión y es posible que se le niegue el pase.

— . —

JUAN YARUR. Continuan los **problemas** en el club hilandero para continuar militando en la competencia de la Asociación Santiago de Básquetbol Femenino. De regreso de Mendoza nuevamente se ha anunciado que solicitarán receso ante la imposibilidad de conseguir ayuda de parte de la industria para mantener la rama femenina de basquetbol que recientemente se clasificara sub-campeón del Torneo de la Vendimia, en el cual tomaron parte los mejores equipos femeninos de Perú y Paraguay.

UNION ESPAÑOLA. El elenco campeón del básquetbol de Santiago, incorporará este año a su cuadro superior a Sergio de la Rivera, jugador de larga trayectoria en canchas sureñas y que será sin duda un buen aporte para los hispanos ya que sus condiciones de conductor pueden permitir que se transforme en el reemplazante de Domingo Si billa.

— . —

GUSTAVO ORTLIEB. En secreto se ha tratado de mantener en la Rama de Básquetbol Femenino de Colo Colo, el regreso del cotizado entrenador como técnico del cuadro de honor que este año jugara en serie de Honor.

TABLA DE POSICIONES

MONTEVIDEO. (ANSA).- Cuando sólo resta una fecha para la culminación del 24° Campeonato Sudamericano de Básquetbol, las posiciones son las siguientes:

EQUIPOS	PJ	PG	PP	TF	TC	PTS.
URUGUAY	6	6	0	461	376	12
BRASIL	6	5	1	472	369	11
ARGENTINA	7	5	2	557	465	12
PERU	6	4	2	426	398	10
COLOMBIA	6	2	4	428	470	8
CHILE	7	2	5	442	549	9
PARAGUAY	6	1	5	359	464	7
ECUADOR	6	0	6	442	428	6

ITINERARIO LAN CHILE

ES. VUELOS:
01 Llega 19.50 Procedente de Mendoza
51 Llega 15.40. Procedente de Nueva York
51. Sale 16.35. Con destino a Buenos Aires.
1. Sale 17.30. Con destino a Mendoza.
0 Sale 22.00 Con destino a Antofagasta, Lima, Cali, Panamá, Miami, Nueva York.
Conexiones en Miami y Nueva York y a todas las ciudades de USA.

RTES. VUELOS:
71. Llega a las 12.30. Procedente de Frankfurt. Paris, Madrid, Rio de Janeiro, y Buenos Aires.
63. Llega 11.30 procedente de Nueva York, Miami, Lima.
70. Sale 13.30 con destino Buenos Aires, Rio de Janeiro, Madrid, Paris, Frankfurt.
Conexiones: En Madrid, Paris y Frankfurt, para toda Europa.

RCOLES. VUELOS:
3 Llega 13.15. Procedente de Nueva York, Miami, Cali, Guayaquil y Lima.
3 Sale 14.15. Con destino a Buenos Aires, Montevideo.
1 Llega procedente de Mendoza 19.50
0 Sale 17.30. Con destino a Mendoza.
4 Llega 21.20. Procedente de Montevideo y Buenos Aires.
4 Sale 22.15. Con destino a Lima, Cali, Panamá, Miami, Nueva York.
Conexiones en Nueva York y Miami a todas las ciudades de USA y Canadá.

EVES. VUELOS:
71. Llega 12.30. Procedente de Frankfurt, Paris, Madrid, Rio de Janeiro, Buenos Aires.
65 Llega 12.15. Procedente de Nueva York, Miami, Guayaquil y Lima.
31. Sale 14.00 con destino a Isla de Pascua y Papeete.
41. Llega 22.30. Procedente de Asunción y Antofagasta.
42. Sale 13.15 con destino a Buenos Aires y Asunción.

452 Sale 21.45, con destino a Lima, Panamá y Nueva York.
Conexiones: en Papete a Sydney, Aukland, Honolulu, Tokio.

VIERNES,VUELOS:
155 Llega 13.15 Procedente de Nueva York, Miami, Panamá, Cali y Lima.
155 Sale 14.15 con destino a Bns Aires y Montevideo
101 Llega 19.50 procedente a Mendoza
100 Sale 17.30 con destino a Mendoza
156 Llega 21.20 procedente de Montevideo y Buenos Aires.
156 Sale 22.15 con destino Lima, Guayaquil, Panamá, Miami, Nueva York.

Conexiones en Miami y Nueva York a todas las ciudades de USA y Canadá.

SABADO, VUELOS:
451 Llega 11.30 procedente de Nueva York, Miami, Panamá, Lima.
621 Sale 8.15 con destino a Bariloche
143 Llega 17.55 procedente de Asunción, Buenos Aires.
130 Llega 19.45 procedente de Papete e Isla de Pascua.
140 Sale 8.15 con destino a Antofagasta y Asunción
620 Llega 19.05 procedente de Bariloche
170 Sale 13.30 con destino a Buenos Aires, Rio de Janeiro, Madrid, Paris, Frankfurt.
450 Sale 21.45 con destino a Lima, Guayaquil, Miami y Nueva York.
Conexiones: En Madrid, Paris, Frankfurt a todas las ciudades de Europa.

DOMINGOS,VUELOS:
157 Llega 13.15 Procedente de Nueva York, Miami, Panamá, Guayaquil y Lima.
157 Sale 14.15 con destino a Buenos Aires.
159 Llega 19.40 Procedente de Buenos Aires.
152 Sale 9.00 con destino Lima, Guayaquil Miami, Nueva York.

Conexiones en Nueva Yok y Miami a todas las ciudades de USA y Canada. En Panamá a Mexico y Caracas.

Museos

MUSEO DE AUTOS ANTIGUOS DE JOAQUIN LEWIN. AVDA. DIEZ DE JULIO 641. Abierto al público lunes a viernes de 9 a 19 horas, sábados de 9 a 13 horas. Cerrado los domingos (entrada gratuita).

CLAUSTRO DE SAN FRANCISCO (ALAMEDA). Los días domingos, miércoles y viernes estarán abiertos al público los claustros del primer piso

MUSEO DEL CARMEN DE MAIPU: Histórico y costumbrista. Ubicado en la planta baja del Templo Votivo de Maipú. Abierto sábados, domingos y festivos de 15 a 19 horas.

MUSEO DE ARTE POPULAR AMERICANO; TERRAZA DE HIDALGO. CERRO SANTA LUCIA. Abierto al público martes a sábados de 10 a 12 y de 15 a 18 horas, domingos y festivos de 15 a 18 horas.

MUSEO NACIONAL VICUÑA MACKENNA, VICUÑA MACKENNA 94 abierto martes a sábado de 10 a 13 y de 15 a 18 domingos y festivos de 10 a 13 horas. Cerrado los días lunes.

MUSEO NACIONAL DE HISTORIA NATURAL QUINTA NORMAL. Abierto al público martes, a sábados de 9 a 18 horas, domingos y festivos, de 10 a 13 y de 15 a 17.30 horas, cerrado los lunes.

MUSEO HISTORICO NACIONAL, MIRAFLORES 50 Abierto al público martes a sábado de 9 a 12.30 y de 15 a 18 horas domingos y festivos de 15 a 18 horas cerrado los lunes.

MUSEO NACIONAL DE BELLAS ARTES. PARQUE FORESTAL. Abierto al público martes a sábado de 9.30 a 13 y de 17 a 20 horas domingos y festivos de 10 a 13 y de 17 a 20 horas, cerrado los lunes

SERVICIOS DE EMERGENCIA

ASISTENCIA PUBLICA
***38 2244**

RADIOPATRULLAS
CENTRAL *6 2261

BOMBEROS
***6 1171**
***6 0141**

LINEAS AEREAS

Aerolineas Peruanas, Agustinas 1109, Tel. 83131-716763
Aerolineas Argentinas, Moneda 1124, Teléfono 87918.
Air France, Agustinas 1138, Teléfono 82421.
Alitalia, Moneda 1032, Teléf. 83336
Avianca, Moneda 1118, Tel. 714105.
Braniff International, Huérfanos 1199, Fono 713004
British United, Agustinas 1243, Teléfonos 81712-87538
Canadian Pacific Airlines, Teatinos 180, Tel. 65304
Compañia Real Holandesa de Aviación KLM Agustinas 802 Teléfono 398001.
Ecuatoriana de Aviación, Huérfanos 1160, Tel. 68171.
Iberia, Lineas Aereas de España, Agustinas 1118, Tel. 81716.
Ladeco, Huérfanos 1363, Teléfonos 84086-87425
Lan Chile (Pasajes Internacionales), Agustinas esq. Morandé, Teléfonos 65201-84285
Lan Chile (Pasajes Nacionales), Teatinos esq. Compañia, Tel. 65201
Lufthansa, Agustinas 1080, Teléfono 716080.
Pan American, Huérfanos 1164, Teléfonos 68426-68623
Scandinavian Airlines, SAS, Agustinas 1337, Fono 82736
Swissair, Agustinas 1046, Teléfonos 81848-62324
Varig, Huérfanos 1178, Tel. 716026.
COMPAÑIAS AEREAS, TRANSPORTES AEREOS PARA TURISMO
Agrotecna Ltda., Dominica 41.
Elicopservice, Huérfanos 1178
Taxpa, Nueva York 53, Of. 102, Teléfono 61833

LOS DEPORTISTAS SABEN APRECIAR LAS CUALIDADES DE

TeeFix

ETIQUETA AZUL
CEYLAN

PIDALO EN TODAS PARTES

DA LA VUELTA AL MUNDO

SUPERMERCADOS
AUTOSERVICIOS
ALMACENES
ROTISERIAS
FUENTES DE SODA

APETECIDO POR SU FRAGANCIA Y SABOR · APRECIADO POR SU RENDIMIENTO MAYOR

Pedro Araya un "boom" en la gira de la "U"

Fue calificado como el mejor alero sudamericano.

Gran match frente a Puebla.

Los resultados de la gira de la "U" más o menos se conocen. El cable, sin ser explícito, especificó relativamente bien, los detalles de los partidos, con apuntes breves respecto a los marcadores finales. Sin embargo, consideraciones de tipo técnico no se han hecho, como tampoco se ha "hincado" el diente en la impresión que causó el cuadro universitario en los países en los que jugó, como asimismo en la actuación personal de los jugadores.

En líneas generales y al margen casi de resultados (que fueron la gran mayoría favorables), el futbol que mostró la "U" fue elogiosamente comentado por la prensa especializada. En México, por ejemplo, hubo comentaristas que no tuvieron ningún reparo en calificar a la "U" como un cuadro tan bueno o mejor que los buenos o mejores de Argentina, Brasil y Uruguay. Lo propio, y con mayor énfasis, ocurrió en Cuba, donde la presencia de un conjunto profesional sudamericano causó un verdadero impacto. Tal vez esto sea explicable, ya que en Cuba el fútbol tiene poca divulgación y prácticamente, por ser éste aficionado, "ve" en el futbolista sudamericano un verdadero maestro.

En un aspecto colectivo, el mejor partido lo cumplió la "U" en la ciudad mexicana Puebla, donde superó al conjunto local por 4 goles a 2. Hay que considerar que Puebla es una ciudad muy futbolizada, que fue sede del último mundial y que, según la impresión de los jugadores universitarios, cuenta con una esplendida cancha. En un campo así, tan bueno, la actuación de la "U" fue sobresaliente, a tal punto que al equipo se le calificó como el "Santos" de Chile. También fue de alto rendimiento el cumplido en ciudad de México frente a América, con cuyo cuadro empató la "U" a cero gol. En este match, el medio campo del América lo formaron Toninho (un brasileño muy cotizado), Hodge y Reinoso. La posición de Hodge en su nuevo equipo no es la que ocupaba habitualmente en la "U", ya que, por disposiciones tácticas, juega un poco replegado hacia atrás. De este modo, la fuerza de la gestión creadora del ataque la llevan Reinoso, que es gran figura, y Toninho, hombre hábil y muy rápido. En este terceto se sustenta practicamente el poderío del cuadro, en el bien entendido que Reinoso es la figura clave. En cuanto a Hodge, está aún en el proceso de ambientación y no bien rinda lo que rendía en Chile será también una estrella del futbol mexicano. Es la opinión de los comentaristas de los dirigentes y de los hinchas y socios del club.

En materia individual, mostró la "U" algunos valores que acapararon muchísimos elogios. Es el caso de Quintano (gran faena frente al América, de Quito), Gabriel Rodriguez, Barrera (reconciliado definitivamente con el gol), Neff y de modo especial Pedro Araya. El pequeño alero derecho fue el mejor jugador de la gira y una verdadera sensación en todos los partidos. Además fue el scorer del cuadro con 6 goles, de los cuales 3 le anotó a Puebla, donde también jugó excepcionalmente bien.

Siguiendo con Araya, vale la pena consignar que tanto en México como en Cuba es muy popular, al extremo que cuando era nombrado por los alto parlantes de los estadios, bajo la denominación de "el mejor alero de sudamérica," el público se ponía de pie a aplaudirlo. Afortunadamente, el "chico" respondió generosamente a esta popularidad y al afecto que le demostró el aficionado mexicano y cubano, jugando como en sus mejores tiempos.

Pedro Araya el excelente puntero de la "U", tendrá oportunidad de mostrar sus condiciones de goleador frente a la valla de Unión Calera.

ALBERTO QUINTANO.— En la gira "las infló todas"...

Nuevo y gran impulso al deporte norteño

Muy provechosa resultó la gira realizada por el Director General de Deportes y Recreación, Sabino Aguad, por las provincias del norte. Con este viaje nuestra primera autoridad deportiva completó 6 provincias recorridas en cuatro meses de administración, dentro de un plan mayor que abarca las 25 provincias del país. Viajó con él el arquitecto de la Corporación de Construcciones Deportivas, Mario Recordón.

EN ARICA

Lo más provechoso de la visita de Sabino Aguad a esta ciudad fue la reunión con la Junta de Adelanto Local, en la que se acordó la creación de una Escuela de Deportes con enseñanza de Básquetbol, Voleibol, Natación y Futbol. Para el programa, que se acordó realizar al comienzo por cinco años, la Junta destinó ya la cantidad de E° 200.000

Aparte de esto la Junta destinó E° 62.000 para diversos programas, acordó financiar la construcción del autódromo

SABINO AGUAD, Director de la DIGEDER, nos informa sobre los progresos obtenidos en el norte.

"Las Machas" (E° 1.320.000) dará recursos para financiar las piscinas y canchas de los barrios, llamó a propuestas para construir tres canchas de tenis, destinó recursos para administrar campos deportivos y dará prioridad en el 2° Semestre a la construcción de un gimnasio. La Junta acordó además la admisión del Consejo Local de Deportes a su Comisión de Educación.

Sabino Aguad se reunió también con los dirigentes de las Ligas Adrián Barrientos, Andina y Carlos Dittborn. Con ellos estudió los problemas locales, entre ellos el de las canchas de los Ferroviarios y Bajos de Chinchorro, y especialmente de la piscina olímpica.

Los dirigentes del Box rindieron un homenaje al Director de la DIGEDER, agradeciéndole la puesta en marcha de tres salas para prácticas de este deporte.

EN IQUIQUE

Durante su visita a esa ciudad, Sabino Aguad puso en marcha el Plan Regional de Canchas Populares, el que comprenderá especialmente tres canchas, las de ADEP, la del Regimiento de Telecomunicaciones y la del club "Sergio Livingstone". Asimismo se pondrá en marcha una Escuela de Deporte en conformidad a los planes nacionales de Básquetbol y Futbol.

Fuera de los recursos que la DIGEDER entregó al Consejo Local de Deportes de Iquique, el arquitecto provincial Sergio Ruiz Román aportará E° 90.000 para diversas instalaciones deportivas, de los cuales E° 20.000 son para el gimnasio del club "Manuel Sánchez" y otros E° 20.000 para la Academia de Educación Física de esta ciudad.

Para la ejecución de los programas trazados quedó constituida una comisión integrada por el Alcalde de Iquique, el Presidente del Consejo Provincial de Deportes y el Arquitecto Provincial.

EN ANTOFAGASTA

En esta ciudad también se constituyó la Comisión Provincial de Deportes, la que está presidida por el Intendente de la ciudad, e integrada también por el Alcalde, el Presidente del Consejo Regional de Deportes, el arquitecto provincial de Obras Públicas y el visitador zonal de la DIGEDER, Juan Yovanovic.

La comisión se constituyó durante la visita de Sabino Aguad, con el objeto de planificar la puesta en marcha del plan local de canchas populares y brindar asesoría técnica deportiva.

Para el financiamiento de las obras se contará con E° 100.000, de los fondos de libres disposición del arquitecto provincial, y E° 150.000 de cargo de la DIGEDER. Con estos fondos se colaborará con el deporte de Antofagasta, Chuquicamata, Calama, Tocopilla, Taltal y Mejillones. Asimismo, se adquirirán implementos para Toconao, Peine, Socaire, San Pedro de Atacama, Chiu-Chiu, Lazana, Toconse, Ayquina, Caspara y Ollagüe.

En Antofagasta, en tanto, los principales trabajos serán una pista atlética, camarines, mallas de protección y obras de adelanto en el Estadio Regional y de la sede de la Universidad de Chile.

Por último, se decidió impulsar planes de difusión de deportes, en los que colaborarán el Comité Olímpico y la DIGEDER.

Ahora con garra... :

Ríos: con panorama en los 5 mil mts.

● Edmundo Warnke, llegó a pocos minutos de la prueba a Santiago

Víctor Ríos, tal vez resulte la mejor figura del segundo control atlético. No por lo que signifique su marca de 14.50 sino por lo que debió acontecer si no se hubiera confiado de Edmundo Warnke.

El asunto de los 5.000 metros fue de "dulce y de grasa". Prometía constituirse en el acontecimiento deportivo del fin de semana. Se amenazó con quebrar el record de Chile y dejar un recuerdo imborrable de las doce vueltas y pico.

Pero eso, nada ocurrió. Montero que iba "collereando", se fundió o se guardó para el Cross que ganó al día siguiente. Osvaldo Cornejo destiñó como percala de a peso y en ningún momento fué el mismo de las carreras de la calle. El porteño Edmundo Warnke, favorito para adjudicarse los 5.000 traía problemas que repercutieron en el desempeño de su faena. Víctor Ríos, que en definitiva fue el ganador, solo nos alegra la forma en que se impuso. Había perdido terreno en la última vuelta cuando Warnke lo sobrepasó en la entrada de los 300 metros finales, pero Ríos levantó cuando faltaban 200 y aceleró en un impresionante rush final.

Eso era lo que le faltaba. Otras veces no ganó porque no arriesgó, pero desde que René García le inculcó la entrega total en la prueba y la audacia para jugársela a la hora de los quiubo".

Dijimos al comienzo, que Ríos solo puede celebrar su triunfo como tal, pero no su perfomance técnica. Y no mejoró esos 14.50 porque confiado en Warnke tenía tabaco para tirar al final, se le pegó y perdió tiempo sin darse cuenta que el porteño tenía problema físicos. Al final, tuvo que largar solo y recuperar terreno con la posterior intentona de Warnke que se entregó en los últimos 100 metros.

Buena la victoria de Ríos, primero porque llegó y segundo porque ganó a lo "macho".

Edmundo Warnke, que tiene mejor marca, no estuvo bien en estos 5.000 mts. Llegó tarde a Santiago y sumó a este problema, su falta de alimentación correspondiente a ese día.

CLUB HIPICO

Miércoles 31 de Marzo de 1971

PRIMERA CARRERA a las 13.20 1.000 Mts. CONDICIONAL (1a. Válida para la Apuesta Triple N° 1)

535	G. Juliá		1	**Ariadne**	53	E. Suárez	7
---	G. Juliá		2	**Ayamonte**	53	M. Ruiz	1
---	O. Silva		3	**Armadera**	53	A. Pereira	13
---	D. Sandoval		4	**Becassine**	53	A. Poblete	6
---	F. Jacial		5	**Centaurea**	53	J. M. Aravena	10
431	O. Mora	3-12	6	**Dulce**	53	S. Vasquez	8
535	P. Inda	13-14	7	**Linej de Fuego**	53	L. Yañez	4
395	A. Martinez L.	reapar	8	**Magala**	53	O. Escobar	3
---	C. Muñoz	---	9	**Magloria**	53	E. Guzman	2
442	L. A. Garcia	3-	10	**Nolanville**	53	E. Guajardo	12
---	G. Sarmiento	---	11	**Segadera**	53	N. urrutia	9
535	P. Valderrama	12-	12	**Silver Morning**	53	R. Sagardia	11
522	A. Abarca	6-5-9	13	**Superticiosa**	53	C. Sepulveda	5

CORRAL 1 con 2

SEGUNDA CARRERA A LAS 13,50 1.000 Mts. CONDICIONAL II (2a. Valida para la Apuesta Triple N° 1)

535	I. Duque	9-4-10	1	**Bonita Spring**	53	G. Fernández	7
443	G. Juliá	5-7	2	**Cosa Linda**	53	E. Guajardo	1
535	G. Juliá	8-	3	**Kurinova**	53	M. Ruiz	13
---	G. Juliá	---	4	**Maravillosa**	53	E. Suarez	6
535	P. Valderrar	11-	5	**Chanza**	53	L. Cifuentes	10
431	D. López	5-11	6	**Esmaltada**	53	N. N.	8
535	J. Zúñiga	6-4-2	7	**Las Quilas**	53	C. Leighton	4
185	P. Medina	reaparec	8	**Mamma Mia**	53	J. M. Aravena	3
443	M. Araneda	9-	9	**Oxigenada**	53	O. Osorio	2
---	L. Gajardo	---	10	**Pucará**	53	R. Sagardia	12
535	C. Tapia	2-6-5	11	**Sportiva**	53	N. N.	9
---	Juan Melero	---	12	**Sylvinita**	53	A. Pereira	11
---	C. Muñoz	---	13	**Turquia**	53	N. Urrutia	5

CORRAL 2 con 3 y 4

TERCERA CARRERA A LAS 14,20 Mts. CONDICIONAL (3a Válida para la Apuesta Triple N° 1)

---	Alv. Breque	---	1	**Agreste**	55	L. Toro	7
---	D. Sandoval	---	2	**Beato**	55	E. López	1
125	J. Cavieres A.	reaparec	3	**Calquin**	55	C. Gacia	6
467	M. Muscat	4-5-2	4	**Dunkerk**	55	L. Yañez	10
---	A. Bullezu	---	5	**Estampado**	55	G. Jorquera	8
495	L. Gajardo	4-3-8	6	**Franklin**	55	N. N.	4
---	F. Jacial		7	**Mostacho**	55	S. Vasquez	3
400	A. Carreño	12-	8	**Oriental**	55	J. Trujillo	2
---	O. Silva	---	9	**Petruchio**	55	J. Barraza	12
344	P. Bagú	reaparec	10	**Pomodoro**	55	N. Urrutia	9
538	J. M. Baeza	5-3	11	**Torpedo**	55	N. N.	11
344	J. Inda	reaparec	12	**Franco Largo**	55	C. Pezoa	5

CUARTA CARRERA A LAS 14,50 1.800 Mts. 4a. serie Ind 25 al 30 (1a. Valida para la Apuesta Triple N° 2)

540	Juan Melero	2-3	1	**Gran Minero**	55	J. M. Aravena	1
543	J. Zúñiga	14-5-5	2	**Alberto S.**	54	J. Toro	6
540	V. Ramirez	3-7-2	3	**Pakistana**	53	R. Sagardia	4
500	O. González	4-3-10	4	**Tenquehuen**	53	L. Yañez	3
527	A. Vadanovic	6-	5	**Mon Espoir**	52	L. Cifuentes	2
421	G. Melej	1-5	6	**Pau Rosa**	50	L. Toro	5

QUINTA CARRERA a las 15.20. 1-200 Metros. 9a. Serie. Ind. 0 al 7. Segunda Válida Triple N° 2.-

	F. Jacial	Reaparece	1	Sola Firma	55	C. Pezoa	7
354	G. Melej	16-10-11	2	Borla Roja	54	E. Vásquez	18
469	L. Herrera	16-7-12	3	Edipo	54		1
494	A. Quiroz	12-4-4	4	Peyrac	54		13
534	P. Bagu	15-15-11	5	Trasandino	54	J. M. Aravena	15
538	E. Zijl	7-7-7	6	Bigama	53	J. Sepúlveda	6
536	E. Zijl	3-5-3	7	Succo	48	R. Sagardia	10
536	C. Zúñiga	3-8-8	8	Miss Cargosa	53	J. Pacheco	8
494	S. Fuentes	10-10	9	Pilila	53	J. Duarte	4
490	E. Inda S.	10-10	10	Selectiva	53	E. Naranjo	16
536	F. Castro Cid	7-7-4	11	Samar	52	L. Yáñez	3
423	A. López	11	12	Tutela	52	A. Salas	14
357	A. Valdés	Reaparece	13	Carleque	51	N. Urrutia	2
251	E. Scaia	Reaparece	14	Lanzazo	51	A. Farias	12
468	J. Melero	12-11-15	15	Catta	50	A. Trujillo	17
536	J. Santos	12-14-10	16	Reserpina	50	P. Castillo	9
477	E. Barticevic	11-14-14	17	Aidita	48		11
448	I. Duque	10-5-4	18	Cecilville	48	A. Pereira	5

Corral 6 con 7

SEXTA CARRERA a las 15,50.- 1.200 Metros. 8a Serie. Ind. 5 al 11 Pr. TERCERA VALIDA TRIPLE N° 2.-

495	R. Lopez	8-2-2-	1	**Aire Guapo**	54	L. Yanez
538	S. Fuentes	2-15-2	2	**Dos Estrellas**	54	J. Duarte
494	P. Bagu	4-5-1	3	**Epitelio**	54	J. M. Aravena
529	J. M. Baeza	13-11-11	4	**Tiamo**	49	J. Sepulveda
546	S. González	11-10-3	5	**Black Spring**	53	O. Escobar
538	S. González	3-9-5	6	**Pétalo Rojo**	53	C. Ocampo
495	E. Inda	3-3-4	7	**Matinal**	53	C. Pezoa
454	E. Zijl	1-4-0	8	**My Fox**	53	Romero
536	F. Castro	2-12-2	9	**Manager**	52	C. Leighton
495	L. Herrera	2-6-5	10	**Parsifl**	52	N. N.
536	P. Valderrama	3-3-1	11	**Colmo**	51	L. Cifuentes
405	G. Urquidi	11-13	12	**Senaquerib**	51	E. Lopez
	H. Cisternas		13	**Casbah**	50	S. Azocar
424	J. Zuñiga	10-13-9	14	**Parranda**	50	D. Sagardia
538	L. Gajardo	5-11-4	15	**Tres Joyas**	50	R. Sagardia
536	O. González	15-8	16	**Traicionero**	49	N. N.
538	J. Salas	-5	17	**El Nevado**	48	L. Toro

Corral 3 con 4 y 5 con 6

SEPTIMA CARRERA a las 16.20 1.200 mts. Clásico.

6	O. Mora	6	1	Promotor	60	S. Vasquez	7
1972	O. Silva	Reaparece	2	Cumbera	55	C. Leighton	1
497	S. Fuentes	3-12	3	Meritorio	54	L. Cifuentes	13
346	C. Tapia	reaparece	4	Onassis	54		6
497	L. Romero	1-9	5	Testaruda	54	E. Guajardo	10
497	C. Covarrubias	1-5	6	Testimonio	54	C. Sepulveda	8
497	T. Jacial	4-1-8	7	Mi Cazula	53	C. Pezoa	4
497	C. Tapia	3-14	8	Multiplicado	53		3
497	A. Carreño	5-5-1	9	Principe V	53	J. Duarte	2
528	H. Jara	1-5-7-5	10	Azulado	49	L. Carvajal	12
545	G. Sarmiento	1-1-1	11	Extravagancia	50	J. M. Aravena	9
1697	O. Silva	reaparece	12	Mogol	50	J. Barraza	11
		2-12-4	13	Oh Si	48	L. Toro	5

OCTAVA CARRERA A las 16,55 horas 1.200 metros. 3a. serie Ind. 32 al 43 PRIMERA VALIDA PARA LA APUESTA TRIPLE N° 3

545	J. Inda	7-7-10	1	Azul Marino	59	L. Gutiérrez	7
545	P. Valderrama	6-5	2	Director	55	L. Cifuentes	1
544	S. Julia	1	3	Vittorio	55	E. Guajardo	6
545	G. Melej	8	4	Destino	54	G. Jorquera	10
545	E. Inda S.	7-9	5	Percal	53	R. Sagardia	8
545	J. B. Argangon	2-4-3	6	Mont Thabor	52	L. Toro	4
545	O. González	11-11	7	Artista	50	N. N.	3
404	A. Valdés	8-7	8	Braden	49	N. Urrutia	2
501	A. Breque V.	5-5-1	9	Mars	49	N. N.	9
453	P. Bagu	8-3	10	Rio Piedras	48	I. Duarte	5

NOVENA CARRERA A las 17,30 horas. 1.200 metros. 7a serie Indic. 11 al 15. Premio ROLF. SEGUNDA VALIDA PARA LA APUESTA TRIPLE N° 3

538	F. Jacial	5-6-1	1	Mariem	54	C. Leighton	7
531	S. Fuentes	10-9	2	Pagora	54	L. Cifuentes	1
485	J. Bernal	4-8-5	3	Chicalote	53	G. Fernández	13
546	C. Covarrubias	5-0-4	4	Buhardilla	52	C. Sepúlveda	15
546	A. Muscat	9	5	Cuchara	52	N. N.	6
496	E. Inda S.	4-2-4	6	Eslava	52	E. Naranjo	6
546	A. Donati	2-14-16	7	Jabali	52	N. N.	8
498	A. Abarca	6-8-6	8	Masacrón	52	C. Pezoa	4
546	A. Carreño	10-1-6	9	Niquel	52	J. Duarte	16
532	A. Gutiérrez	12-10-10	10	Britagua	51	O. Escobar	3
485	T. Jacial	5-12	11	De Colores	51	N. Urrutia	14
200	O. González	reaparece	12	Marupara	51	N. N.	2
546	P. Inda	3-4-7	13	Expropiación	50	S. Azócar	12
538	E. Inda	2-0-6	14	Hualtata	50	L. Toro	17
490	y. Julia	6-2-1	15	Kenita	50	J. Miño	9
498	P. Bagu	4	16	La Bufanda	50	J. M. Aravena	11
537	J. B. Argagnor	1-6-10	17	Rada	50	E. López	5

DECIMA CARRERA A las 18.00 horas 1.200 metros. 5a serie Indic. 20 al 27 TERCERA VALIDA APUESTA TRIPLE N° 3

544	A. Muscat	6-9-5	1	Belle Esperance	55	L. Gutiérrez	7
500	A. Muscatt	11-10-7	2	Africano	51	A. Pereira	1
502	A. Valdés	8-5-1	3	Condorito	54	C. Pezoa	13
542	J. Cavieres	5-2-2	4	M. Escandalosa.	54	C. Leighton	15
501	J. Chamorro	17	5	Trique	54	C. Ocampo	6
453	P. Bagú	5-3-9	6	Ejemplo	53	J. M. Aravena	10
542	C. González	3-14-5	7	Lucero	52	N. N.	8
501	A. Breque	5-5-8	8	Pecos	52	L. Toro	4
542	O. Silva	1	9	Picarón	52	J. Barraza	3
366	E. Vidal	reaparece	10	Reclamación	52	E. Guzmán	14
539	J. Inda	1-4-11	11	Dingo	51	L. Cifuentes	2
531	E. Inda	12-13-1	12	Don Carlos	51	C. González	12
500	E. Inda	7-1-11	13	Listercito	51	S. Azócar	9
429	A. López	0	14	Tilopozo	49	C. Sepúlveda	11
496	G. Sarmiento	1-4-9	15	Artesa	48	J. Duarte	5

CORRALES: 1 con 2 y 12 con 13

UNDECIMA CARRERA a las 18,35 Hrs. 1.200 metros, 6°a. Serie Ind. 14 al 22

542	O. Silva					Barraza	18
228	O. Silva	8-9	1	**Hardamo**	56	C. Pezoa	1
532	E. inda	Reaparece	2	**Ritual**	55	L. Toro	3
542	A. Gutierrez	3-1-6	3	**La España**	54	L. Yañez	15
352	J. Bernal	9-6-4	4	**Epicentro**	54	N. N.	6
546	F. Jacial	Reaparece	6	**Esperanzada**	54	J. M. Aravena	10
546	P. Medina	2-3-2	7	**La Gabachita**	54	G. Jorquera	8
496	A. Muscat	9-11-12	8	**Piluchina**	54	N. N.	4
1992	J. Castro R.	Reaparece	9	**Rey de Oro**	53	N. N.	16
542	J. Santos	14-5-10	10	**Kilimanjaro**	52	P. Castillo	3
546	G. Julia	13-2-3	11	**Mau Mau**	52	E. Guajardo	14
439	H. Cisternas	11	12	**Bilbaino**	50	C. Sepulveda	2
499	G. Srmiento	12-10	13	**Generoso**	50	A. Pereira	12
499	A. Abarda	2-1-7	14	**Mantecón**	50	S. Vásquez	17
499	S. Fuentes	1-3-15	15	**Mefisto**	50	J. Duarte	9
427	J. B. Argagnon	11-9	16	**Yin Li**	50	E. López	11
532	A. Quiroz	7-11-8	17	**Biyey**	49	N. N.	5
445	C. Miranda	11-10-6	18	**Grifo**	49	N. N.	

Corral 1 con 2

Multan a Romero y Carrasco

PRIMERA CARRERA. Dio cuenta: J. Miño (SOCIETE) que se venia abriendo. Se notifica a su preparador que lo adiestre para correr.

Se recibió un certificado veterinario, en el que consta que HAJARI perdió una herradura en el transcurso de la carrera.

TERCERA CARRERA. Dieron cuenta: C. Leighton (KARIM) que empezó a toser en las últimas distancia. Se acordó exigir certificado veterinario para inscribirlo nuevamente. y N. Urrutia (LABORIOSO) que se venia abriendo. Se notifica al preparador que lo adiestre para correr.

CUARTA CARRERA. Se multó en E°50 al preparador Julio Castro A. por no entregar oportunamente el compromiso de monta de VIDRIOSO, el que fue conducido por R. González.

Reclamó: C. Pezoa (SILVER) contra L. Toro (RURAL) por estrellarlo en la curva. Casual.

Dieron cuenta: R. González (VIDRIOSO) que le tocó correr encajonado; C. Pezoa (SILVER) que no se empleó después del contratiempo: E. Guajardo (MAYANA) que se resbaló en la curva; y L. Toro (RURAL) que venia zigzagueando. Se notifica al preparador de RURAL que lo adiestre para correr.

QUINTA CARRERA. ZOCA y LOMBARDA fueron conducidas por L. Rivera y J. Sepúlveda, respectivamente. Se mulltó en E° 50 al preparador Rafael Villa por no entregar oportunamente su compromiso de monta de LOMBARDA.

JAGUAR corrió descartado para los efectos de las apuestas.

Reclamaron: N. Urrutia (BANDURRIA) contra L. Yáñez (TITIRITERO) por cruzarlo a los 200 metros de la meta; y J. Sepúlveda (LOMBARDA) contra J. Salinas (INVARIABLE) por cargarlo y cruzarlo en las primeras distancia. Casuales.

Dieron cuenta: N. Urrutia (BANDURRIA) que se iba de punta en la curva; E. Vásquez (CAROLINA) que se venia abriendo. Se notifica a su preparador que la adiestre para correr; L. Rivera (ZOCA) que no se empleaba y A. Pereira (PANQUEHUINA) que le tocó correr encajonado los primeros 200 metros. Se presentó el preparador de ZOCA a manifestar su disconformidad con la carrera de su pupila, agregando que no la correrá durante 21 dias.

Se recibieron los certificados veterinarios de ARDIENTE y REINA MIA, en los que consta que se encuentran aptos para correr y en buenas condiciones sanitarias.

SEPTIMA CARRERA. Reclamo L. Cifuentes (ATACANTE) contra C. Leighton (PREMATURO) por habrirlo desde los 1000 metros, hasta la curva. Casual.

Dieron cuenta: C. Leighton (PREMATURO) que se venia abriendo en la curva y P. Castillo (JABALI) que corrió mañoseando. Además JABALI corrió descartado para los efectos de las apuestas.

OCTAVA CARRERA. Reclamo: E. Guajardo (PREFERIDO) contra J. M. Aravena (DESENGAÑO) por cruzarlo a los 800 metros. Casual.

NOVENA CARRERA: Reclamaron: G. Fernández (EPICENTRO) contra E. López (ALITALIA) por cruzarlo a los 50 metros corridos; S. Azócar (BECAUSE) contra E. Naranjo (CHOCHAMU) por cargarlo en los últimos 50 metros y S. Azócar (BECAUSE) contra N. Urrutia (PERSONITA) por cruzarlo al partir. Casuales.

Dieron cuenta: E. Guajardo (FRUTA VERDE) que le tocó correr abierto y que se le agotó los últimos metros; E. Guzmán (DON TILO) que se resbaló en la curva; D. Sagardia (GUILLERMON) que le tocó correr encajonado durante las primeras distancias; O. Escobar (PARRISH) que no pudo cumplir las instrucciones recibidas de correr entre los punteros, pues le tocó correr muy abierto debido a su ubicación en la partida, y C. Leighton (SILVER RING que no pudo cumplir las instrucciones, pues le tocó correr muy abierto.

DECIMA CARRERA. Dieron cuenta: S. Azócar (TRILLADORA) que le tocó correr muy exigido las primeras distancias corriendo tercero pero que se le agotó en los últimos 100 metros, y L. Toro (MARIENBAD) que no pudo cumplir las instrucciones de correr por fuera, pero que le tocó correr muy encajonado en la recta, y E. Guzmán (MARY PINK) que se le agotó en las últimas distancias.

DECIMOPRIMERA CARRERA. Se presentó el preparador Cristián Muñoz a manifestar su disconformidad con la carrera de MARY PINK que corrió en la 10a. carrera, agregando que la habia trabajado en exceso durante la semana, por lo cual considera esta causa el hecho de su agotamiento durante la carrera.

Reclamaron: L. Toro (YOUNG DOG) contra O. Escobar (WAIKALI) por cruzarlo a los 50 metros corridos, éste contra R. Romero (MAY FOX) por estrellarlo en las primeras distancias. Se multó en E°100 al jinete R. Romero. P. Castillo (BARBULLA) contra C. Pezoa (MASACRON) por cruzarlo a poco de partir, y R. Sagardia (MISION INSOLITA) contra C. Pezoa (MASACRON) por estrellarlo a los 100 metros corridos. Casuales. Se notifica al preparador de MASACRON que lo adiestre para correr. L. Toro (YOUNG DOG) contra N. Urrutia (RAS CLUB) por cruzarlo a los 200 metros de la meta, éste contra L. Gutiérrez (BRISA DEL RIO) por el mismo motivo. Casuales. A. Poblete (PERUGINA) contra L. Toro (YOUNG DOG) por cruzarlo a los 100 metros corridos. Casual.

Dieron cuenta: R. Sagardia (MISION INSOLITA) que no se empleó después del contratiempo: C. Pezoa (MASACRON) que corrió zigzagueando; S. Azócar (MARUPARA) que se venia abriendo y no le respondió. Se presentó su preparador a manifestar su disconformidad con la carrera, solicitando el retiro de MARUPARA para el próximo miércoles, en vista de su mala carrera de hoy. L. Toro (YOUNG DOG) que no se empleó después del contratiempo; P. Castillo (BARBULLA) que se iba de punta a raiz de los contratiempos, y A. Poblete (PERUGINA) que no se empleó después del contratiempo.

Se suspendió en 15 ds. a MY FOX en vista de sus malas carreras.

En esta carrera rodó antes de la meta el ejemplar MISS PAZUKO. Su jinete, Emeterio Guzmán, declaró que la yegua le mañoseó violentamente en los últimos metros, haciéndolo perder el equilibrio y caer de su cabalgadura.

La rodada se estimó casual, y se notifica a su preparador que debe adiestrarla para correr y presentar, además, un certificado veterinario para inscribirla nuevamente.

DECIMOSEGUNDA CARRERA. Reclamaron: C. Sepúlveda (EXITOSA) contra E. Suárez (AYOUB KHAN) por estrellarlo al partir; L. Toro (TANGAROA) contra C. Pezoa (BANTU) por cargarlo desde la entrada de la recta hasta los 200 metros finales; éste contra J. Carrasco (LA DONCELLA) por estrellarlo a los 400 metros y a los 150 metros finales. Se notifica al preparador de LA DONCELLA que la adiestre para correr.

Dieron cuenta: R. González (SELLO) que no pudo cumplir las instrucciones de correr abierto pues le tocó correr encajonado en la recta; L. Cifuentes (KARLA) que no pudo cumplir las instrucciones de correr entre los punteros, debido a que no tuvo la suficiente ligereza en las primeras distancias, y E. Suárez (AYOUB KHAN) que se abrió al partir.

Se multó en E° 100 al jinete J. Carrasco por no hacer todo lo posible por enderezar su caballo en la recta.

Se suspendió en 30 ds. al caballo TRIQUE en vista de sus reiteradas malas carreras.

FRANQUITO: GANO DESCARTADO

ANTOFAGASTA 28.
ESPECIAL PARA "LA NACION". Un total de nueve carreras hubo en el hipódromo nortino. Los jinetes Luis Orellana y Antonio Araya consiguieron dos triunfos cada uno. En la segunda prueba ganó Franquito que iba descartado en las apuestas. Resultados generales:

1a. CARRERA.- 1.300 metros 9a. serie. 1° NEGUS (Nakoi); L. Orellana; 2° Platinoz, 3° Montbazón. GANADA por pescuezo; el 3° á 3.1/2 cuerpos Tpo: 1.27.35. Preparador A. Yunusic. DIV: E° 2.70; 1,10; 1,30.

2a. CARRERA.- 1.300 metros. 10a. serie. 1° FRANQUITO (Gombar); J. Plaza (DESCARTADO), 2° Tauranga; 3° Xochil. GANADA por 2 cuerpos; el 3° á 1/2 cabeza. Tpo. 1.27. Preparador J. Marinovic. DIV: E° 4,60; 1,60; y 3,40.

3a. CARRERA.- 1.300 metros. 10a. serie. 1° EL CAMPERO (Asombro), A. Araya; 2° Trueno; 3° Barniz. GANADA por 1 cuerpo; el 3° á pescuezo. TPO: 1.28. Preparador: R. Eissmann. DIVIDENDOS: E° 3,30; 2,20; 4,80.

4a. CARRERA.- 1.300 metros 8a. serie. 1° COLIGNON (Parral); C. Chaparro; 2° Pamplónico; 3° Barniz. GANADA por 2.1/4 cuerpos; el 3° á 5.1/2 cuerpos. TPO: 1.26.2/5. Preparador: J. Marinovic. DIV: E° 2,70; 1,10; 1,40; 1,20.

5a. CARRERA. 1.300 metros. 7a. serie. 1° AMASPI (Blakemere); J. Berrios; 2° Coquimbito; 3° Fingidor. GANADA lejos; el 3° á 2.1/2 cuerpo. Tpo: 1.26. Preparador: L. Uribe. DIV: E° 1.30; 2,50; 2,40.

6a. CARRERA.- 1.200 metros 6a. serie. 1° CAPITULO (P. Horse); Juan Rivera; 2° Wagner; 3° Lindofuerte. GANADA lejos; el 3° a pescuezo; TPO: 1.19. Preparador L. Tapia. DIV: E° 2,10; 1,90; 7,80.

7a. CARRERA.- 1.500 metros. 1a. serie. 1° TAVOLEVO (Greenhill); G. Godoy; 2° Oportuno; 3° Redoble. GANADA por pescuezo; y cabeza. Tpo. 1.38. Preparador J. Yoma. DIV: E° 6,00; 2,50; 3,40; y 5,00.

8a. CARRERA.- 1.300 metros. 2a. serie. 1° LUSITANO (Polo Sur),; A. Araya; 2° Magic Boy; 3° Q. Dollar. GANADA por 1.1/2 cuerpos; el 3° á 1 cuerpo. Tpo: 1.25. Preparador A. Yunusic. DIV: E° 2,60; 1,30; 1,80.

9a. CARRERA.- 1.200 metros.

4a. serie. 1° SERTORITO (Serpenyos), L. Orellana; 2° Gritério; 3° Chorten. GANADA por pescuezo; el 3° á 3.1/2 cuerpos. Preparador A. Yunusic. DIV: E° 3,60; 1,30; 2,20.

Con Oh Sí, están pagando...

Oh Si que participa en la prueba central de mañana en el Club Hípico cumplió un gran aprontes al pasar 500 metros en 29 1/5. Otros trabajos:

400 METROS

AGRESTE (Claveria) 25
PICARON (Cifuentes) 23
MAU MAU (Guajardo) 24.3
DIRECTOR (Cifuentes) 23.1
PETALO ROJO (Mendoza) 23.2

500 METROS

OH SI (Aprendiz) 29.1
LAS QUILAS (Miño) 30.2
RITUAL (Pezoa) 30.3
LISTERCITO (Naranjo) 30
MONTESANO (Aprendiz) 30.1
EXPROPIACION (Azócar) 30.2
MONONITA (Carrasco) 30.3
BLACK SPRING (Escobar) 30.3

600 METROS

GRAN MINERO (Urrutia) 38
DANSANTE (Guajardo) 37
VITORIO (Guajardo) 36.4

700 METROS

BURLADOR (C. Garcia) 45.2
PILILUN (Osorio) 1.05.2

1.200 METROS

EMBELESADA (L. Toro) 1.18.3

BANQUERO (Escobar) 1.18.2
GRAN SALARIO (Pezoa) 1.14.3

TITULAR (L. Toro) 1.15.4

1.400 METROS

MAGARI (Vásquez) 1.29.2
GEMINI (Miño) 1.27
SERVIO (Jorquera) 1.28
FIRST LOVE (Azócar) 1.30
SISAL (Vásquez) 1.27.3
HONRA (Vásquez) 1.31

1.600 METROS

CHOCOLO (Pezoa) 1.45.3
NASPUR (C. Sepúlveda) 1.41 (12.1 finales).
AVENTINO (L. Chañez) y RITORNO (L. Toro) 1.44

1.860 METROS

PLAYTEX (Jorquera) y EL TIROL (Ulloa) 2.02.4
REY COLOMBO y PINKERTON (Suárez) 2.01.3 (2 cpos. Rey Colombo)

TUCAN (Escobar) 2.05
ALBERTO C (J. Toro) 44
DE BOQUETE (Miño) 44.3
CUMBERA (Ulloa) 44.3
PAKISTANA (Sagardia) 42.2
RENEGADO (Sagardia) 44
MONTH THABOR (López) 43
BAQUIANO (López) 44.3
POMPEUSE (Suárez) 43

A. Gutiérrez en Miami

ANTONIO GUTIERREZ

Este joven entrenador hijo de "Pitin" Gutiérrez, viene esta semana de paso a Chile con el ánimo de adquirir algunos ejemplares para ser corridos en Miami. Actualmente ejerce como entrenador en esa ciudad y está radicado allí.

A ARICA

Pimpinel y El Fantasma proseguirán su campaña en el hipódromo nortino.

KAREN

Seguirá su entrenamiento en el Club Hípico de Santiago en manos de Oscar Silva.

Suspendido Guajardo

Ernesto 2° Guajardo que hace poco tiempo habia obtenido su patente de entrenador no podrá seguir ejerciendo como tal ni podrá pedir que le otorgue nuevamente la calidad de preparador.

Esto se debe a que para obtener la patente, debió presentar a la Comisión respectiva diversos certificados, incluyendo uno de estudios. Este último resultó adulterado, lo que motivó el retiro de la patente de Guajardo.

Desde que se inició oficialmente en las pistas, Guajardo habia obtenido diez triunfos.

Vendido Exótico

Exótico, el campeon actual de las pistas chilenas, no seguirá actuando en nuestro medio, ya que fue vendido para el exterior.

La tasación oficial del Banco Central alcanzó a la suma de 45.000 dólares en esta forma el pupilo de Agusto Breque cierra una página brillante de la hípica chilena y en el futuro estará amenizando las programaciones norteamericanas, a donde será llevado a correr.

Inscripciones
Sábado 3 de Abril de 1971
Hipódromo Chile

P. Tapicero 2.000 mts Ind 25 e Inferiores E° 18.000. al primero

Facisnero	59
Aristoteles	57
Nagano	57
Barquito	56
Gustav	56
Retour	56
Armisticio	54
Kalista	54
Presion (20)	54
Corcolen	53
El Sokol	52
Amarina	51
Rey Moro	51
Pillete	48
Chatanay	47
Fantasioso	47
Hajiri	47
Luchador	47
Porine	47

P° Fuerza Aerea de Chile CLASICO. 1.500 Mts. 27.500 al Primero

Husillo	63
Armonioso	59
Mediatore	57
Cruceña	56
Hennessy	56
Mariscal	55
Plenitud	53
Sisal	53
Pepsamar	50
Magari	48
Walyto	48
Absuelto	47
Berretin	47
Dahomey	47
Eolo	47
Janin	47
Pirincho	47

P° Tanarive 1.200 Mts. Indice 45 al 30 E° 15.000

Ritorno	62
Campanillón	60
Efecto	59
Ateneo	55
Director	55
Estoc	55
Navazzo	55
Tierra Adentro	55
Burrito (37)	54
Principe	53
Veckemiana	53
Traducción	52
Buen Niño	51
Indio Feo	51
Puro Oro	51
Ramses	51
Chico Rioja	50
Mi Lindita	50
Picaronaza	50
Puerto Varas	50
Maton	49
Monumento	48
Musardise	48
Agria	47

P° Taimado 1.200 Mts. Indice 29 al 23
E° 12.500

Lord Soto	55
Acacio (28)	54
Nerino	54
Alvaricoque	53
Haribal	53
Molfeta	53
Sor Quimera	53
Araujo	52
Candidato	52
Conciencia	52
D PN Lucas	54
Nonita	52
Pitagoras	52
Tosti	52
El Chone	51
El Santo	51
Agua Dulce	50
Aislado	50
All Aren	50
Cocoz	50
Cooperado	50
Endrica	50
Picaron	50
Exacta	49
Polo	49

P° Tatá 1.200 mts. Ind. 23 al 20 E° 12.5000 al 1°

Metinca	54
Summer Moon	54
Asturiano	53
Batallón	53
Fonola	53
Fusil	53
Papelisa	53
Partenon	53
Adaptado	52
Chicotazo	52
Diminuto	52
Jazz Band	52
Miletun	52
Quimbo	52
Rostou	52
Shing Fu	52
Andreita	51
Belle de Joru	51
Carboncito	51
Eterna	51
Estanciero	51
Fairuz	51
Huicano	51
Inesita	51
Palmenia	51
Pasional	51

P° Taia 1.200 Mts. Indice 20 al 16 E° 11.500 al primero

Bessie (20)	54
Balita	53
Cacusa	53
Django	53
La Cachaña	53
Laureana	53
Queilen	53
Ramonacho	53
Sardonito	53
Sottish	53
Adorado	52
Anatomico	52
Doña Argosa	52
Mecenas	52
Payton Place	52
Terciopelo	52
Truf Truf	52
Amarina	51
Fuadari	51
Lujol	51
Okey	51
Quel Chic	51
Tafia	51
Tehantepec	51
Yelcho	50

P° Tolpan 1.200 Mts. Indice 16 al 13 E° 11.500 al primero

Alitalia	54
Comanchero	54
Chicalote	54
Estático	54
Furare	54
Hawk	54
Lyda	54
Querendon	54
Ramalazo (16)	54
Zapiron	54
Banquero	53
Cobija	53
Gitanesca	53
Kao Ky	53
Mangarral	53
Teorico	53
Vieil Amour	53
Euforico	52
Forrahue	52
Malzazul	52
Matorral	52
Moratin	52
Ramillero	52
Ñireco	52
El Fortin	51
La Pulenta	51

P° Tantehue 1.200 Mts. Indice 13 al 10 E° 10.000 al primero

Boreal	54
Candanchú	54
Cro-Magnon	54
Chesterfield	54
Economist	54
Impar	54
Jabali	54
Lolera (13)	54
Mandoura	54
Merlin	54
Quincy	54
Atramo	53
Bramido	53
El Puma	53
Ludmilla	53
Sir Richard	53
Libertatis	52
Sainte Chapelle	52
Sensal	52
Sorrelito	52
Segundo	
Llameante	51
Mimi	51
Proscrita	51
Soberbio	51
Tatarina	51

P° Trentina 1.200 Indice 10 al 8 E° 10.000 al primero

Jdihsa	54
Lord Conrad	54
Pink's Love	54
Qué Brava	54
Rio Cautin	54
Young Dog	54
Chantaita	54
Don Marco	53
Tusrelda	53
Verina	53
Verrocchio	53
Corregidor	53
Cucusita	52
Duelo	52
Esrica	52
Iron Horse	52
Ketty	52
Martin	52
Mascarilla	52
Montero	52
Respante	52
Royal Shadow	52
Unionista	52
Uruguay	52
Yumbelina	52

P° Toesca 1.200 Mts. Indice 7 al 5 E° 10.000 al primero

Artigas	54
Carlos A	54
Descontenta	54
El Ciruja	54
Porte D'o	54
Proconsul	54
Quelle Blague	54
Armadia	54
Arquera	53
Arquero	53
Benceno	53
Cisne Rojo	53
Correo Real	53
Diente de Oro	53
Lady Patricia	53
Lucianella	53
Pantera Rosa	53
Presumido	53
Ras Stream	53
Restrepo	53
Alasuerte	53
Beiruth	52
Disparata	52
Marinero	52
Suschan	52

P° Tobalaba 1.200 Mts. indice 5 al 4 E° 10.000 al primero JINETES APRENDICES

Belle Meuniere	54
Bimini	54
Colorin	54
Cyrano	54
Familia (5)	54
Incluso	54
Marginado	54
Ñarro	54
Playa Negra	54
Prudencio	54
Sobradora	54
Tetrana	54
Whi-ñte Prince	54
Avignon	53
Dickens	53
El Granjero	53
Lombarda	53
Mundi	53
Pirueta	53
Punch	53
Rocio del Pilar	53
Rovigo	53
Trompifay	53
Zinny	53

P° Tagore 1200 Mts. Condicio. 2 años no ganadoras

Bellaquita	53
Berrizala	53
Contramarcha	53
Duoce	53
Egina	53
Granadeira	53
Ex Guitarrita	53
La Chocha	53
La Imprudente	53
La Panochita	53
La Piba	53
Olive Tree	53
Que me importa	53
Querelladora	53
Saturna	53
Scarzella	53
Soldadura	53
Theodosia	53
Unánime	53

Club Hípico
Sábado 3 de Abril de 1971

Premio Joaquín Rodriguez S. 1.600 Mts. Handicap CLASICO

Playtex	59
Husillo	58
Rey Colombo	58
Armonioso	57
Hennessy	57
Marcus	54
Samaniego	53
Servio	53
Sisal	53
Marcial	52
Magari	50
Gumbera	49
Anashima	47
Aventino	47
Mogol	47
Ritorno	47
Soufflée	47

Premio Sebastopol 1.800 Mts. Handicap Indice: 22 al 34 CUARTA SERIE

Pinkerton	59
Piropero	58
Logroño	58
Eneas	56
Caminoha	54
Tenquehuén	53
Nagano	49
Gloria Mia	47
Retour	47
Senecio	47

Premio Sahib 1.000 Mts. Handicap Indice: 30 al 40 TERCERA SERIE

Que Pasa	58
El Majadino	57
Navazzo	56
Tetrack	53
Mary Pink	52
Señor Don	52
Bisnaga	49
Matón	49
Agria	48
Magarota	48
Nudista	48

Premio Stenigot 1.000 Mts. Hand. Indice 16 al 26 QUINTA SERIE

Bantú	57
El Santo	56
Albaricoque	55
La Doncella	55
Frelón	53
Partenón	53
Atentado	51
Changaral	51
Esperanzada	50
Personita	50
Colcuma	49
Masacrón	49
Primordial	48
Pataty	47

Premio Sabrosito 1.000 Mts. Hand. Indice: 12 al 19 SEXTA SERIE

Fruta Verde	56
Alitalia	54
Imprevisto	54
Marcelo	54
Vacilante	54
Mamby	53
Piloto Nuñez	53
Litorio	52
Mariem	52
De Boquete	51
Aguerrido	50
Cantilien	50
Rasquino	50
Respingo	50
Mononita	49

Premio Sideral 1.000 Mts. Hand. Indice: 6 al 12 SEPTIMA SERIE

Akara	54
Tolpanera	54
Corredor	53
El Puma	53
La Lelita	53
Marupara	53
Tiritero	53
Young Dog	53
Casita	52
Nerino	52
Aulen	51
Sigmausán	51
Masaaret	50
Mostacho	50
Invariable	48

Premio Señor Flors 1.000 Mts. Handicap Indice: 0 al 7 OCTAVA SERIE

Arrotado	54
Bimini	54
Rasgo	54
Sola Firma	54
Rústica	53
Espacio Vital	52
Ginette	52
Barreira	51
Pincha	61
Lady Patricia	50
Early Mist	49
Beith Sahur	48
Jaguar	48
Cajita de Plata	47

Premio SALPICON 1 300 metros Serie A

Baquiano	55
Bozal	55
Carazzo	55
El Shah	55
Erotico	65
Eximbank	55
Llamekan	55
Polinesio	55
Straight Off	55
Torrio	55

Premio SAINT OREGON 1.200 Metros Serie B

Concon	55
Dale Vida	55
Hill Sea	55
Laborioso	55
Latino	55
Quignon	55
Regenbogen	55
Sedicioso	55
Tin Tan	55
Virbante	55

Premio SOL NACIENTE 1.100 Metros

Franklin	53
Mostacho	53
Arquero	52
Beiruth	52
Bochorno	52
Cory	52
Traicionero	52
White Prince	51
Abracadabra	51
Alasuerte	50
Samanda	49
Jaqueca	49
La Pety	49
Rustica	49
Selectiva	49
Sola Firma	49
Starlight	

Mientras robaban, servían té y pan a dueños de casa

ONDRES (ANSA). Seis hom s armados ocuparon el sába pasado —durante todo el — la casa del empresario ard Delfont en Londres, y se deraron de valores por unas mil libras esterlinas (720 mil ares).

Los seis entraron en la casa Delfont, en Hampstead, y contraron al hijo del empresa- David, de 18 años, junto con migo y el ama de llavez. Los tres fueron amarrados a sillas por los bandidos, que daron ocho horas en revisar a la casa y abrir una caja rte. Durante el día ofrecie- sandwiches y tazas de te a víctimas. Antes de irse cerraron a los tres en el des

Bernard Delfont, conocida sonalidad del mundo del e y la televisión, estaba de aciones con su esposa en zona de Inglaterra.

El Embajador de Chile ante la Unión Soviética, Guillermo del Pedregal, es recibido por funcionarios de la Cancillería del Kremlin, a su llegada al aeródromo moscovita "Sheremetievo". La presentación de sus credenciales dio motivo a una sincera demostración de amistad de ambos pueblos. (Foto Yuri Doliaguin APN).

Los soviéticos tienen grandes simpatías por el pueblo chileno

Conceptuosos discursos pronunciados en el Kremlin, durante la presentación de las cartas credenciales del Embajador chileno, Guillermo del Pedregal.

MOSCU (Agencia Novosti). Guillermo del Pedregal Herrera, Embajador extraordinario y Plenipotenciario de la República de Chile, entregó el 24 de marzo sus cartas credenciales, en el Kremlin, a Nikolai Podgorni, Presidente del Presidium del Soviet Supremo de la URSS. Acompañaban al Embajador el Ministro Plenipotenciario y Consejero de la Embajada, Mario Prieto; el Primer Secretario, Jaime Lagos, y el Segundo Secretario, Julio Danino. A la ceremonia de la entrega de las Cartas Credenciales asistieron Mijail Gueorgadze, Secretario del Presidium del Soviet Supremo de la URSS; Vasili Kuznetsov, Primer Viceministro de Relaciones Exteriores de la URSS, y Dimitri Zhukov, Jefe del Departamento de los Países de América Latina del Ministerio de Relaciones Exteriores de la URSS. Al entregar sus Cartas Credenciales, el Embajador de la República de Chile dijo:

"Como es de vuestro conocimiento, desde el 4 de noviembre del año pasado gobierna la República de Chile el doctor Salvador Allende, personero de un movimiento popular unitario que, después de una agitada campaña electoral, pero limpiamente democrática, permitió que el pueblo unido de Chile llegara, junto a su Presidente, al Palacio de los Gobernantes de Chile".

"Se inició así en nuestra República una histórica transformación que, de acuerdo con el programa de la Unidad Popular, señalara al país el camino del socialismo que se establecerá en Chile en definitiva dentro de lo dispuesto en nuestra constitución y en sus leyes institucionales.

Me ha designado el Presidente Allende como su Embajador extraordinario y Plenipotenciario ante vuestra Excelencia. Nada más grato para mí que aceptar este honroso nombramiento, pues he estado muy cerca del pueblo soviético y su Gobierno, desde mi comienzo en las actividades públicas de mi país en el año 1940, integrando el gabinete del Presidente Aguirre Cerda junto al entonces parlamentario doctor Salvador Allende. El Presidente Aguirre fue el primer personero de un serio movimiento popular que, con el nombre de Frente Popular, triunfó electoralmente en mi país, iniciando así importantes transformaciones que han permitido, treinta años después, el triunfo de la Unidad Popular.

Cúpome la honra en ese periodo de organizar, y ser su primer ejecutivo durante cinco años, la Corporación de Fomento de la Producción (CORFO), organismo de trascendental importancia, que hasta hoy ha sido el mejor instrumento para impulsar y planificar el desarrollo económico de nuestra república.

Recuerdo también, señor Presidente, haber visitado, por primera vez, vuestro hermoso, fraternal y hospitalario país, el año 1959 y haber tenido el señalado privilegio de ser recibido por el entonces Primer Vicepresidente del Consejo de Ministros de la URSS, señor Anastas Ivanovich Nikoyán, con quien conversé larga y amistosamente sobre relaciones económicas entre ambos países, lo que permitió, poco después, el intercambio recíproco de algunas misiones comerciales.

Por todo ello, señor Presidente, vuelvo a vuestro país, más que como diplomático, como amigo de su pueblo y de su Gobierno y lleno de entusiasmo y optimismo sobre nuestras relaciones futuras. Más alienta esa esperanza de mi parte, el saber de vuestra comprensión sobre nuestros problemas económicos y sociales, y nosotros conocer más vuestros adelantos científicos y técnicos tan necesarios para los países en desarrollo como el nuestro.

Sabemos, señor Presidente, que ambos países somos resueltos amantes de la paz y la convivencia pacífica, que aceptamos la autodeterminación de sus pueblos sin interferencia de ninguna especie, pero sabemos también que la paz y la convivencia entre las naciones sólo son posible si existe entre ellas una verdadera justicia social.

Esta es la finalidad de mi trabajo en vuestra tierra, señor Presidente, y estoy seguro que encontraré en tal esfuerzo la cooperación de vuestro pueblo y de su Gobierno.

Por último, debo expresar a vuestra Excelencia y por su intermedio al pueblo de la URSS el saludo fraternal que les traigo de parte del Presidente de Chile, doctor Salvador Allende, y del pueblo chileno, deseándoles además para su porvenir una siempre creciente prosperidad".

En su discurso de respuesta, el Presidente del Presidium del Soviet Supremo de la URSS, Nikolai Podgorni, dijo: "Al recibir sus cartas credenciales le saludo a usted como Embajador Extraordinario y Plenipotenciario de la República de Chile en la Unión de Repúblicas Socialistas Soviéticas.

Le agradezco el cordial saludo y los votos que transmite usted del pueblo y del Presidente de la República de Chile a los soviéticos. Por mi parte, le ruego transmitir nuestros más cordiales saludos al Presidente de Chile, doctor Salvador Allende, así como nuestros votos al pueblo amigo chileno.

Los soviéticos tienen grandes simpatías y respetan profundamente al pueblo chileno, cuya abnegada lucha por edificar un futuro mejor de su patria es comprendida en la Unión Soviética. Por eso la victoria del bloque de Unidad Popular en las elecciones presidenciales fue acogida en la Unión Soviética con gran satisfacción. Los esfuerzos de Chile encaminados a robustecer la independencia nacional, el desarrollo de la colaboración internacional incluida la colaboración con los países socialistas, cuentan con todo el apoyo del pueblo soviético.

La Unión Soviética que sigue un consecuente y decisivo rumbo leninista en su política exterior, que prevé la garantía de la coexistencia pacífica de los estados con distintos regímenes sociales tiende a desarrollar las relaciones de amistad y amplia cooperación con Chile. En la Unión Soviética miramos con optimismo las perspectivas de desarrollo de las relaciones soviético-chilenas y estamos seguros de que el robustecimiento ulterior de los vínculos entre nuestros países contribuirá al fortalecimiento de la amistad de los pueblos de la Unión Soviética y Chile, servirá a los intereses nacionales e internacionales de nuestros dos estados y a la defensa y el robustecimiento de la paz.

"Puede estar seguro, Señor Embajador que la actividad encaminada a ampliar la colaboración amistosa entre la Unión Soviética y la República de Chile econtrará la comprensión y el apoyo necesarios por parte del Prêsidium del Soviet Supremo de la URSS y el Gobierno soviético.

"Le deseo Señor Embajador, éxitos en el cumplimiento de su responsable misión".

Después de la ceremonia de la entrega de las cartas credenciales y del intercambio de discursos entre Nikolai Podgorni y Guillermo del Pedregal Herrera, tuvo lugar una amistosa charla en la que tomaron también parte Mijail Gueorgadze y Vasili Kuznetsov.

Dos horas en El Vaticano estuvo el Mariscal Tito

CIUDAD DEL VATICANO (ANSA). Luciendo frac y chistera, el Presidente Tito de Yugoslavia fue recibido esta mañana por el Papa Paulo VI. La entrevista tuvo lugar en el estudio privado del jefe de la cristiandad.

Como es notorio, Yugoslavia es el único país socialista del este de Europa que mantiene relaciones diplomáticas con la Santa Sede.

Después de la conversación privada, que se realizó en presencia de intérpretes, pasaron a la biblioteca del Papa la esposa del mariscal Tito y las personalidades de su comitiva. Tito presentó al Pontífice a su mujer y colaboradores y pronunció un discurso de saludo.

El coloquio privado entre el Papa y Tito duró una hora y cuarto y versó, según se supo en fuentes vaticanas— acerca de los mismos temas que las dos personalidades trataron en los discursos oficiales previos.

A propósito de la preocupación expresada por Tito respecto a la situación en Medio Oriente, e Indochina, el Papa —trascendió de un resumen vaticano— garantizó "su constante vivísimo interés por una solución negociada y equitativa de los conflictos actuales en Medio Oriente e Indochina, que vuelva a dar tranquilidad a esas poblaciones ya desde hace demasiado tiempo a prueba y elimine causas tan graves de tensión y de peligro para la paz internacional".

"El Santo Padre —añade el resumen— también afirmó la atenta consideración con que sigue la Santa Sede las iniciativas tendientes a promover la distención y la seguridad en Europa".

La conversación tuvo lugar sólo en presencia de los intérpretes, luego prosiguió, siempre en términos cordiales, cuando fueron introducidos al despacho la esposa de Tito, Jovanka, el Ministro de Relaciones Exteriores, yugoslavo, Mirko Tepavac, y las otras personalidades de la comitiva, entre las cuales el embajador yugoslavo ante la Santa Sede, Vjekoslav Cvlje.

Al término de los discursos del Presidente yugoslavo y del Papa hubo un cambio de regalos: el Presidente Tito entregó al Papa una "Piedad" broncínea del escultor yugoslavo Rosandic, discípulo de Mestpovic, y Paulo VI regaló al huésped un cuadro que representa a San Pedro y el Castillo del Santo Angel, obra de un paisajista romano del setecientos. Asimismo, el Santo Padre entregó medallas de su pontificado al huésped, a su señora esposa y a las personalidades de la comitiva.

Terminada la audiencia en el despacho papal, el Presidente Tito se trasladó a visitar al Cardenal secretario de estado Jean Villot, con quien entabló una breve conversación. Luego descendió al patio de San Dámaso, donde fue saludado con el himno pontificio. A las 12.30 salió del Vaticano, saludado en el arco de las campanas por el piquete de honor de la guardia suiza, dos horas duró en total la visita de Tito al Vaticano.

Ramón Cruz ganó en elecciones hondureñas

TEGUCIGALPA (ANSA). món Ernesto Cruz candidato Partido Nacional, actualmente el poder, aventaja al licenciado ge Bueso Arias, del Partido eral, en el escrutinio de las ciones nacionales realizadas la víspera en todo el país, para nuevo periodo presidencial.

La Junta Nacional de Elecnes informó que el Partido onal parece haberse gurado un nuevo periodo sidencial ya que las últimas fras conocidas señalan a món Ernesto Cruz como el cedor de los Comicios de la pera, con una ventaja de oximadamente 18 mil votos, re un total escrutado de dio millón de sufragios.

El virtual ganador de la enda electoral de ayer, món Ernesto Cruz, de 68 años edad, luego de conocidos los ultados iniciales que le eran orables, manifestó que esta emocionado y prometió realizar un gobierno de integración nacional que mejoraría el vel de vida de los trabajadores campesinos hondurenos.

Las cifras extraoficiales ñalán al doctor Ramón Ernesto uz como el vencedor en la pital por unos cinco mil votos, otros trece mil sufragios en el erior del país.

Hoy inauguran Congreso del Partido Comunista de la Unión Soviética

MOSCU (ANSA).- Animación sólita se registra en Moscú a nos de 24 horas de la uguración del XIV Congreso PCUS, que se abrirá mañana las diez (hora de Moscú) en el an Palacio de los Congresos e Kruschev hizo construir con ea moderna en el interior del tórico Kremlin.

La ciudad, gris hoy por una a intensa y nubes bajas, ha o adornada con banderas s, gallardetes, enormes neles que repiten al infinito "slogan" del Partido y grandes retratos de Lenin.

A lo largo de las calles incipales, donde numerosos olicías se ocupan de impedir la culación de automóviles vados en las pistas centrales, san a gran velocidad los os oficiales a disposición de cinco mil delegados llegados de toda la Unión Soviética y los ochocientos miembros de las delegaciones extranjeras invitadas a asistir al congreso.

Para los delegados y los huéspedes extranjeros fueron reservados dos hoteles, el "Sovietskaia" y el enorme "Rossia", en pleno centro de la ciudad; la policía impide el estacionamiento de autos privados frente a estos hoteles.

Además de las formalidades de verificación de mandatos, que se llevan a cabo desde hace varios días en el salón de San Jorge del Kremlin, donde los participantes desfilan durante todo el día para obtener los carnets y los otros documentos necesarios para su acreditación, los delegados aprovecharon del viaje a Moscú para visitar la ciudad como turistas y hacer compras en las tiendas, que quedaron abiertas también ayer domingo.

- Todos los diarios de ayer, domingo, y "Pravda", el único diario que sale el lunes en Moscú, dedican amplio espacio al Congreso, bajo grandes titulares que se refieren a los éxitos productivos obtenidos en los varios campos de la economía con vista a la reunión del partido. Se desea también buen trabajo a los congresistas.

Por todo el período del Congreso, que se prevé durará unos ocho — diez días, la oficina de prensa del Ministerio de Relaciones Exteriores ha organizado un "Centro de Prensa", teléfonos urbanos e interurbanos y una oficina de la Agencia "TASS".

Se prevé además que el Jefe de la Oficina de Prensa del Ministerio, Chernjakov, se entrevistará con los corresponsales dos veces por día para informarlos sobre la marcha del Congreso.

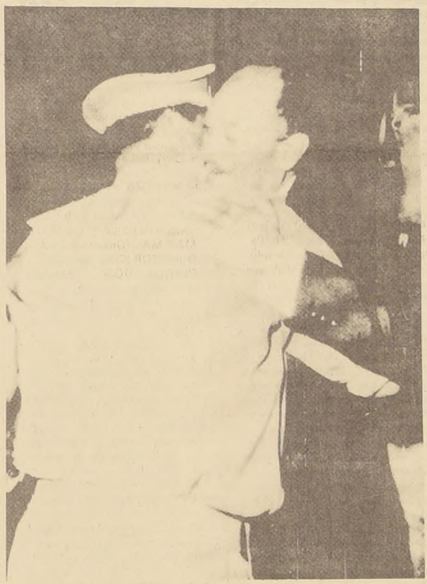

KHARTOUM Sudán. Con un abrazo el líder sudanés general Gaafur El-Npumeriri recibe al Presidente egipcio Anwar Sadat, a su llegada al país en una visita de un día. RADIOFOTO UPI.

Las torturas en Brasil

por Luis DOS SANTOS, de Prensa Latina

RIO DE JANEIRO, (PL) El clásico silencio oficial provocaron aquí las denuncias de una abogada brasileña en Londres: el régimen militar tortura niños para obligar a hablar a sus padres, detenidos por "subversivos".

El mutismo en este sentido contrasta con una especie de campaña lanzada por algunos sectores contra la ejecución de la pena de muerte impuesta recientemente al jóven Teodomiro Romero Dos Santos.

Defensora de presos políticos en Sao Paulo, la abogada Annina Alcántara de Carvalho reveló en conferencia de prensa, celebrada en la capital británica, que la señora Hilda Da Silva, esposa del revolucionario Virgilio Gomes Da Silva —torturado hasta la muerte en 1969— fue obligada a presenciar la forma en que aplicaban choques eléctricos a su hijo de sólo tres meses de nacido quién se cree que murió.

En su primer editorial sobre la conmutación de la pena máxima, "Ecclesia" boletín de la Arquidiócesis de Sao Paulo, dice que la Iglesia admite la ejecución en casos excepcionales, pero que esta debe obviarse "en beneficio del buen nombre del país en el extranjero".

Alcántara de Carvalho explicó que su viaje responde al propósito de denunciar la represión oficial y las torturas que se aplican en cárceles o cuarteles brasileños.

Incluso, ella fue arrestada en dos oportunidades y dijo que abandonó el país por las presecuciones policiales de que era objeto en el desempeño de sus funciones.

La Conferencia Niacional de Obispos de Brasil (CNOB) se mostró contraria, por su parte, a llevar ante el pelotón de fusilamiento a Romero Dos Santos, sentenciado bajo la acusación de dar muerte- el año pasado- a un sargento de la policía militar que junto a otros lo conducía detenido.

En esferas políticas locales, no precisamente vinculadas al Gobierno Castrense, ya se ha advertido sobre el reforzamiento político externo que resultaría para los militares el hecho de conmutar la pena por la cadena perpetua.

La abogada revelo en Londres que a los acusados de surversión se les somete a suplicios antes de ser presentados a las cortes militare, para lo cual deben suscribir una declaración-confesión.

Al unísono, trascendió aquí que la Comisión Internacional de Juristas, con sede en Ginebra, solicitó la intervención de la ONU a fin de investigar la violación de los derechos humanos en Brasil.

Los propios militares han rechazado iniciativas similares provenientes de otros Organismos Internacionales, entre ellos el denominado Comité "Amnistía Internacional", donde la abogada ofreció su dramática Conferencia de Prensa.

En síntesis, reveló que sólo seis abogados, de los centenares que existían hace dos año en Sao Paulo, se encuentran preparados para desempeñar sus funciones, sujetos a presiones oficiales.

Uno de los presos políticos que ella defendió era un abogado que formó parte de los 70 reos excarcelados en canje por el Embjador suizo, Giovanni Enrico Bucher, secuestrado en diciembra pasado, por guerrilleros urbanos.

Por último dio a conocer que fue "archivada" una interpelación al Ministro de Justicia, Alfredo Buzaid, quien debió responder sobre denuncias de torturas a cinco mil presos políticos. Pero no lo hizo.

Trágico temporal en Río de Janeiro

RIO DE JANEIRO (ANSA). Treinta y cuatro muertos, además de numerosos heridos y gran cantidad de personas, sin techo, como asimismo ingentes daños en toda la ciudad, son los primeros resultados del violento temporal de una hora de duración caído ayer sobre Río de Janeiro.

Verdaderos ríos de agua y lodo, que inutilizaron adoquinados de calles, se vieron bajar desde los barrios residenciales de las colinas. El agua subió rapidamente en la zona céntrica, interrumpiendo comunicaciones, invadiendo garages subterráneos, arrancando árboles de cuajo, arrastrando vehículos e invadiendo establecimiento comerciales. En algunos lugares se registraron casos de saqueos. La red eléctrica de la ciudad se vio seriamente afectada, así como las líneas telefónicas. Los aéropuertos paralizaron durante una hora sus vuelos y el transporte automotor y ferroviario se vio interrumpido en diversos puntos. Dos importantes hospitales quedaron sin luz y debieron atender sólo a los casos de urgencia, auxiliados por generadores propios, los bomberos recibieron más de sesenta llamados urgentes y fueron registrados cinco incendios de grandes proporciones. Informose de once derrumbamientos de viviendas ocho de ellos con víctimas. Más de cien casas debieron ser abandonadas por su habitantes, especialmente en los barrios más pobres, y enormes piedras amenazaron deslizarse desde las colinas, por lo que algunas áreas de "Favelas" (villas miserias) fueron desalojadas.

Los ríos Maracaná y Joana, que atraviesan la zona norte (popular), desbordaron en toda la ciudad gran cantidad de automóviles fueron arrastrados, viendose esta mañana unos ochenta vehículos atravesados sobre las veredas o volcados.

Los barrios céntricos de Santa Teresa, Lapa, Catete, Laranjeiras, Flamengo y Botafogo están entre los más damnificados por la acción de las aguas, así como los suburbios de Leopoldina, Tijuca y Jacarepagua. Las pistas de automóviles que bordean la zona de las playas, prácticamente quedaron cubiertas por las aguas incluyendo las nuevas autopistas del barrio residencial de Copacabana, registrándose algunos casos de pánico en vehículos que quedaron aislados.

Algunos de los casos de muerte registráronse por electrocución, como sucedió con un hombre que intentaba desalojar el agua de un garage en Copacabana.

Miembros del Ejército de Liberación ocuparon Canal de TV en Córdoba

CORODBA (Argentina) (UPI). autodenominado "Ejército olucionario del Pueblo" P) se apoderó del Canal 10 Televisión de esta ciudad difundir una proclama en que advirtió que a todo Juez aplique la pena de muerte un extremista "Los nales (del ERP) procederán igual manera con ellos".

Luego en la proclama, cuya sión por la estación televisora duró 17 minutos, exhortó a tinuar la lucha a pesar de últimos acontecimientos".

El comando extremista que anoche la estación estaba grado por una docena de bres y mujeres. La planta Canal 10 está situada en el o Lobremonte y fue toma- luego que los extremistas ron reducir a la impotencia a policías que montaban guar- en la estación, a los cuales ojaron de sus armas.

Luego hicieron otro tanto con las ocho personas que integraban el personal a cargo de la emisora, efectuaron la transmisión y se retiraron.

Antes de abandonar la planta pintaron con aerosol la sigla ERP en el lugar.

Al huir se llevaron consigo a los ocho empleados en calidad de rehenes, pero luego los abandonaron a un kilómetro de sitancia.

Los extremistas se movilizaron en tres automóviles.

La transmisión que difundía la versión "Proceso 60" fue interrumpida abruptamente a las 11, 17 P.M., saliendo al aire una voz masculina que leyó un texto revolucionario, mientras ocupaba la planta un retrato del "Che" Guevara flanqueado por la bandera del "ejército revolucionario del Pueblo", con estrella de cinco puntas.

Incendio de proporciones en Atlantic City

NUEVA YORK, 29 (ANSA) — Un incendio de enormes proporciones destruyó hoy unos veinte edificios en un barrio residencial y dañó las instalaciones portuarias de Atlantic City, una de las localidades balnearias más próximas a Nueva York, poblada por 50 mil almas.

El siniestro se produjo durante la noche y se necesitaron varias horas para que los bomberos que acudieron a la zona pudiesen dominar las llamas.

No hay que lamentar víctimas ni heridos. Sin embargo, algunos de los socorredores fueron hospitalizados como medida preventiva, pues se teme su intoxicación a causa del humo denso desprendido del incendio.

Por el momento las autoridades no comunicaron el saldo de daños sufrido por la ciudad.

STOP GENOCIDE OF THE UNARMED PEOPLE

NUEVA DELHI.— Manifestantes indios que apoyan al líder rebelde de Pakistán Oriental, el Sheik Mujibur Rahman, aparecen portando carteles alusivos ante la Embajada de Pakistán en Nueva Delhi. Los manifestantes protestaban por la supuesta "masacre" de cientos pakistanos en la cruenta guerra civil de ese país. (RADIOFOTO UPI).

AVISOS ECONOMICOS AVISOS ECONOMICOS AVISOS ECONOMICOS

1 BICICLETAS

GRAN liquidación. Triciclos de reparto, repuestos importados, grandes facilidades y reparaciones. Liquidación total, traiga dinero. San Diego 1317. Fono 55117. Matucana 26-D. Importadora Cycles Victoria.

A. 10

5 AUTOMOVILES

VENDO N. S. U. Prinz Cuatro L. motor nuevo, a toda prueba. Impecable estado. Tratar Gay 1784 Dpto. 101.

6 JUDICIALES Y LEGALES

HABIENDOSE extraviado el cheque N° 4201358 Serie AS de la cuenta N° 5888-O al Banco del Estado Sucursal Ñuñoa queda nulo por haberse dado el aviso correspondiente.

A. 30/6

SEGUNDO Juzgado Civil de San Miguel, en autos de posesión efectiva de Rosa Yáñez Alvarez practicaré ampliación de inventario solemne el 2 de Abril próximo 12 horas. Secretaria.

Z. 30/6

HABIENDOSE extraviado Libreta 1073264 Banco del Estado, perteneciente a Ana Aceitón Alarcón queda nula por aviso.

A. 30/6

QUIEBRA. Eduardo Reyes Tureo. Cuarto Juzgado Civil Mayor Cuantia Santiago. Resolución de 16 de marzo de 1971, fijó la audiencia del dia 21 de abril de 1971, a las 15.30 horas, para remate de la propiedad perteneciente a la quiebra ubicada en localidad de Valdivia de Paine, en la Comuna de Buin, Departamento de Maipo, inscrita a fs. 4 vta. N° 3 del Registro Propiedades año 1960 del Conservador Bienes Raices de Maipo. Minimo posturas E° 23.205. Precio remate pagadero con 40% al contado, saldo dos cuotas iguales a 6 y 12 meses plazo. Bases y demás antecedentes cuaderno Administración mismo Tribunal. Secretaria.

C-26-27-29-30-6

POR AUTO de 10 de Marzo de 1971, Juzgado de Puente Alto concedió posesión efectiva herencia intestada de don Juvenal Alcaíno Contreras y Leonor Ponce Guajardo, a sus hijos legítimos Leonor, Miguel, María y Quiteria de las Mercedes Alcaíno Ponce, con beneficio de inventario. Practicaré inventario solemne el 6 Abril de 1971, a las 10 horas. Claricia Vidal Fuentes. Secretaria Sub.

A-30--6

GUIA PROFESIONAL

MEDICOS

Dr. HERNAN DEL PINO.

Enfermedades de niños Rayos X.
Consultas de 14 a 16 hrs.
Mac -Iver 142 2° Piso Oficina 204.
Fono 393601.
Pedir hora Lunes - Miércoles y Viernes.
Domicilio: Fono 496745.

Dr. JOSE FROIMOVICH.
ESPECIALISTA EN VEJEZ.

Avenida Bulnes 377, Departamento 605.
Fono 67176

Dr. NORBERTO SAINZ RECIO.

Medicina Interna Corazón -Hígado-Riñón.
Estómago - Obesidad.
San Antonio 427 Of. 715.
Horas de atención de 5 a 7.
Teléfono 35361.

Dr. SERGIO PUENTE GARCIA.

Cirugía General. Vías Biliares y Páncreas.
Martes y Viernes de 5 a 7 P. M.
Avda. Bulnes 80 Depto. 108 - 10° Piso.
Fono 716973

OCULISTAS

DOCTORA TOBAR.

Moneda 1040 Oficina 1204 Teléfono 64837
Consultas 18 a 19.30 hrs.
Sábado de 12 a 13

PRACTICANTES

LUIS ALDUNATE.

Edificio Waldorf Ahumada 131 Depto. 916.
Fono 60828
Atiendo prescripciones médicas en vías urinarias.
Atención Domiciliaria.

ABOGADOS

EDUARDO PARAGUEZ ACEVEDO.

ABOGADO Huérfanos 886. Oficina 502
Contratos. Posesiones Efectivas.
Herencias. Letras. Cheques.

LABORATORIO CLINICO

DOCTOR SOTOTELLO
Análisis urgentes
Transfusión
San Isidro 91 Fono 36338

SINDICATO Profesional Mixto de EE. y OO. Técnica Industrial "Tisol". En Stgo a 19 Marzo de 1971, ante la presencia del Inspector del Trabajo de Ñuñoa Sr. Enzo Bissotto Soto se llevó a cabo la elección complementaria de un director. Siendo elegido el Sr. Juan Vidal quedando el directorio como sigue: Presidente: Juan Cerda, Secretario: Francisco Golppi, Tesorero: Mario Riffo, 1° Director: Juan Vidal, 2° Director Jorge Contreras. Se hace la siguiente publicación conforme al Art. 378 del Código del Trabajo. Directiva.

A. 30/6

POR PERDIDA de Libreta de Ahorros del Banco del Estado N° 137365 perteneciente a Ernesto Erazo Silva. Carnet N° 1.538.579 de Stgo. queda nula por darse el aviso correspondiente.

A. 30/6

PRIMER Juzgado Civil San Miguel, autos Nombramiento Curador N° 7143. Cítase a parientes de menores Omar Mauricio, Santiago Leonardo y Domingo Enrique Haddad Sanz el 20 abril próximo a las 11 horas. Secretaria.

A-31-6

PRIMER Juzgado Civil San Miguel concedió posesión efectiva herencia intestada de don José Luis Zabala Goya, a José Luis, María de la Luz y Silvia del Carmen Zabala Ponce, sin perjuicio derechos cónyuge sobreviviente, doña Helia Edith Ponce Parada. Secretaria.

A-31-6

SEGUNDO Juzgado concedió posesión efectiva Ema Sanzon Toledo a Santiago y Rebeca Aguilera Sanzon, sin perjuicio derechos conyuge, Santiago Aguilera Mahan. A. 27-29-30/6

ANTE el Inspector del Trabajo, señor Jaime Gil Martínez, en Compañía 1264, se constituyó el Sindicato Profesional de Empleados y Obreros de la Asociación Cristiana de Jóvenes de la Provincia de Santiago, siendo elegidas las siguientes personas: Presidente: Oscar Abrilot S. Secretario: Juan Ortiz E. Tesorero: Dagoberto Rocha R. Directores: Juan Rubilar E. y Jorge Espinoza E. Se hace la presente publicación conforme a la Ley. Santiago, 28 marzo 1971. El Secretario.

A. 31/6

SEGUNDO Juzgado concedió posesión efectiva Fred Haleby Trabulsy a Ingrid y Christian Haleby Modrow y Caroline y Alexis Haleby Heindenheim, sin perjuicio derechos cónyuge, Alma Modrow. Practicaré inventario solemne Secretaria treinta presente, quince horas. Secretaria.

A. 27-29-30/6

SEGUNDO Juzgado concedió posesión efectiva Emma Espinoza Vargas a hermanas: Zulema y María Inés Espinoza Vargas y sobrinas: Ana Espinoza Vargas y Eliana y Teresa Espinoza Morales. A. 27-29-30/6

QUIEBRA. Sociedad Troika Ltda. Sexto Juzgado Civil, Resolución 23 de marzo 1971, declaró cerrado procedimiento ordinario verificación, verificándose el siguiente crédito: Mario Mellado del Pino por E°. 3.000.00. Valista.-Secretario.

C-31-6

QUIEBRA SALVADOR SARRAS SARRAS. Cuarto Juzgado Civil de Mayor Cuantia de Santiago. Resolución de 10 de noviembre de 1970, declaró en quiebra a don Salvador Sarras Sarras, comerciante, domiciliado en Santa Filomena 273, Stgo. Quienes tengan bienes o papeles pertenecientes al fallido deben entregarlos, dentro tercero día, al Síndico, bajo pena de ser considerados encubridores o cómplices de la quiebra. Adviértase público no debe pagar ni entregar mercaderías al fallido bajo pena nulidad de los mismos. Acreedores residentes Chile deben verificar créditos y preferencias dentro 30 días, bajo apercibimiento legal. Notificaciones por avisos se harán en Diario La Nación. Secretario.

C-29-30-31-1°-2-6

SEGUNDO Juzgado San Miguel concedió posesión efectiva Ramón Pérez Barros, a Emil, Eamón Ariel Ciencia, Geleondina, Norman, Dantór, Darwin Pérez Peña, sin perjuicio derechos cónyuge sobreviviente, Isolina Peña Cáceres. Tramítese conformidad beneficios Ley 16.271.-Secretario.

Z-30-6

SEGUNDO Juzgado San Miguel concedió posesión efectiva Salvador Lagos a Luis, Patricio, Florida y Salvador Lagos Vásquez, sin perjuicio derechos cónyuge sobreviviente, Israelita Mercedes Vásquez Hernández. Practicaré inventario solemne 2 de abril del presente, 10 horas.- Secretaria.

Z-31-6

SEXTO Juzgado Civil de Mayor Cuantia Santiago. Corporación de la Vivienda ha expropiado a Luis Rodríguez Calderón inmueble entre calles Salvador Gutiérrez y Callejón Lo Duarte, rol N° 2893-13, comuna de Las Barrancas, departamento de Santiago. Inmueble expropiado tiene superficie aproximada de 265 m2., con siguientes deslindes y medidas, según plano T N° 2125: NORTE, líneas E-F de 26,50 mt. con propiedad de Inés Rubilar. SUR, línea H—G de 26,50 mt. con propiedad de Jorge Espinoza. ORIENTE, línea F—G de 10 mt. con Callejón Lo Duarte. PONIENTE línea H—E de 20 m. con proyecto calle Salvador Gutiérrez. Inscripción dominio expropiación a fojas 21990 N° 28659 Registro Propiedad año 1970. Conservador Bienes Raices Santiago. Indemnización por expropiación fijada de común acuerdo en E° 8.000 suma depositada cuenta corriente este Juzgado, ordenándose presente publicación para que terceros interesados hagan valer sus derechos conforme art. 30 Ley 5.604. El Secretario.

Z-31-6

QUINTO Juzgado Civil: Por resolución de fecha 3 de Marzo de 1971 se ordenó la ampliación de inventario de bienes de la herencia de Julia Dumont Aranda. La posesión efectiva se concedió al Fisco por auto de 30 de Agosto de 1968. Ampliación de inventario solemne practicará el Notario de Hacienda don Demetrio Gutiérrez López, el 1° de Abril de 1971, a las 11 horas, en su oficio, Los Serenos 328. Secretario.

C-31-6

SEGUNDO Juzgado concedió posesión efectiva Oscar Herrera Arístegui a Olivia Larraín Pardo y María del Pilar, María Loreto, Luis, Fernando y Pablo Herrera Larraín, sin perjuicio derechos primera, como cónyuge. Practicaré inventario solemne Secretaría 31 presente, 15 horas. Secretaria. A. 27-29-30/6

QUINTO Juzgado Civil concedió posesión efectiva herencia José Víctor Fajardo Franco a cónyuge, Carmen Ledy Klinger Claure, sin perjuicio sus derechos. Secretario.

A. 27-29-30/6

QUINTO Juzgado Civil concedió posesión efectiva herencia Enrique Cereghino Molinelli a Enrique Segundo José, Humberto Rodolfo y Rodolfo Bartolomé Cereghino Cereghino, sin perjuicio derechos cónyuge, Beatriz Cereghino Corbellini. Secretario.

A. 27-29-30/6

QUINTO Juzgado Civil concedió posesión efectiva herencia Emilio Balocchi Piccioli a Emilio Juan, José Antonio, Carlos Enrique y Jorge Balocchi Carreño, sin perjuicio derechos cónyuge, Carmen Benigna Carreño Guzmán. Secretario.

A. 27-29-30/6

QUINTO Juzgado Civil concedió posesión efectiva herencia Aníbal Cifuentes Yáñez a Aníbal Agustín y Antonio del Pilar Cifuentes Quemada Pérez, sin perjuicio derechos cónyuge, María Concepción Quemada Pérez. Secretario.

A. 27-29-30/6

SEGUNDO Juzgado concedió posesión efectiva Zulema Franchini Brito a Ernesto, Roberto, Eliana y Zulema Gormaz Franchini. A. 27-29-30/6

CUARTO Juzgado concedió posesión efectiva Ernesto Jiménez Cornejo y Lía Ernestina Droguett Reyes a Ernestina del Carmen, María Eugenia, Elías, Adriana Lucía, Gonzalo Antonio Jiménez Droguett. Practicaré inventario solemne 31 actual quince horas. Secretaria.

A. 27-29-30-6

NOTIFICACION.- Ante Quinto Juzgado Civil Mayor Cuantia Santiago, presentóse José Humberto Orellana Zuñiga comerciante, Huérfanos 1178 oficina 326, solicitando citación a comuneros del lote Uno Hijuela 26 ex Chacra San Rafael, Comuna Conchalí, Departamento Santiago, objeto se designe árbitro Partidor dicha comunidad. Tribunal proveyó demanda, citando a comuneros comparendo, audiencia 7 Enero, 10 horas, y ordenó notificar demandados por avisos extractados Diarios La Nación y Tercera; sin perjuicio correspondiente publicación Diario Oficial. Resolución 25 de Marzo actual fijó nueva fecha para comparendo, audiencia 16 de abril próximo, 15 horas. En consecuencia notifico siguientes comuneros, presente demanda y proveídos José Salvia Lobos; José Agustín Cerda Rodríguez; Gregorio Nudman Guendelman; Arturo Espinoza Arellano; Javier Sandoval Pérez, Carlos Sáez Jara; Manuel Espinoza Flores; Enrique Contreras Contreras; Juan Balague Reyes; Albino González Farías; Armando Núñez Castillo; Eliseo Díaz Muñoz; Manuel Albornoz Rivera; Fortunato Segundo Vilches Villalón; Heriberto Zubieta Ibarra; Eduardina Castillo Castillo; Luis Catalán Duarte; José Raúl Espinoza Silva; Andrés Mujica Millán; Carlos Rojas Díaz; Héctor Sáez San Martín; Antonio Muñoz Benavides; Emilio Orfali Muñoz; Juan Ramón Sepúlveda Campos; Andrés Zúñiga de las Peñas; Angel Castillo Juárez; Moisés Eugenio Hormazábal Valdivia; Petronila Lazcano Romero; Samuel Zamora Jeria; Francisco Gutiérrez Ahumada, y Luis Escanella Matteo Toledo, Ignoro profesión domiciliados población El Diamante, Conchalí. Secretario.

A-31-6

NOTIFICACION. Ante Quinto Juzgado Civil Mayor Cuantia Santiago, autos CORMU con BONACCI HNOS., sobre notificación de tasación, presentóse Jorge Wong Leal, Vicepresidente Ejecutivo de la Corporación de Mejoramiento Urbano, arquitecto, domiciliado en Avda. B. O'Higgins N°874, 8° Piso, solicitando notificación tasación practicada Comisión Tasadora designada conformidad ley, fijándola en E° 1.323.000.- Sobre inmueble ubicado en ciudad de Santiago, Comuna de Quinta Normal del departamento y provincia de Santiago que tiene una superficie de 19,95 Hás. y siguientes deslindes según plano N°1120 elaborado por expropiante: Norte calle Loyola; Sur calle San Pablo y Lo Prado; Oriente calle Piloto Fernández Poniente calle Lo Prado, predio de doña Margarita del Canto y Estadio Municipal. Primer otrosí: Consigna quinta parte de la tasación; Segundo otrosí, publicación avisos para que terceros hagan valer derechos; Tercer otrosí, documentación previa para giro de cheque; Cuarto otrosí, se tenga presente toma de posesión material; Quinto otrosí, se decrete prohibición sobre el inmueble; Sexto otrosí, acredita personería; Septimo otrosí, se tenga presente exención de impuestos para la CORMU; Octavo otrosí, patrocinio y poder; Noveno otrosí, solicita notificación por avisos. Juzgado proveyó Santiago 22 de Marzo de 1971. A lo principal, notifíquese; Primero, cuarto, sexto, séptimo y octavo, téngase presente; Segundo, como se pide, Diario La Nación, Tercer y Quinto, como se pide; Noveno, Como se solicita debiendo hacerse las notificaciones mediante tres avisos extractados por secretaria publicados en los diarios La Nación y La Prensa de esta ciudad, sin perjuicio de la correspondiente publicación en el Diario Oficial. Rol N°916-71. Juez. Secretaria. Lo que se notifica a interesados a fin de que ejerzan derechos que les convengan en conformidad a la ley.

A-31-6

SEXTO Juzgado Civil de Mayor Cuantia Santiago, Corporación de la Vivienda ha expropiado a Jorge Espinoza Ormeño inmueble entre calles Salvador Gutiérrez y Callejón Lo Duarte, rol N° 2893-12 comuna de Las Barrancas, departamento de Santiago. Inmueble expropiado tiene superficie aproximada de 265 m2. y siguientes deslindes y medidas, según plano T N° 2125 Norte: línea H-G de 26,50 mts. con propiedad de Luis Rodríguez. Sur: línea D-C de 26,50 mts. con otro propietario. Oriente: línea G-C de 10 mts. con Callejón Lo Duarte. Poniente: línea H-D de 10 mts. con otro propietario. Inscripción dominio expropiado a fs. 21932 N° 28588 Registro Propiedad año 1970 Conservador Bienes Raices Santiago. Indemnización por expropiación fijada de común acuerdo en E° 22.000 suma depositada cuenta corriente este Juzgado, ordenándose presente publicación para que terceros interesados hagan valer sus derechos conforme art. 30 Ley 5.604. El Secretario. Z 31 6

QUINTO Juzgado Civil concedió posesión efectiva herencia Luis Arturo Arroyo Terán a Teodolinda y Luis Celso Arroyo Pérez, sin perjuicio derechos cónyuge Cármen Julia Pérez Sánchez. Secretario.

A-31-6

PRIMER Juzgado concedió posesión efectiva Federico Rosenbaum Canné, para Wielfried y Marjane Israel Aufrichtig y Pedro Ross Canné. Practicaré inventario solemne primero abril 1971, quince horas. Secretaria.

A-31-6

SEGUNDO Juzgado, concedió posesión efectiva Alberto Buccicardi Ferrari a Beatriz y Alberto Buccicardi Kretschmer. Tramítase artículos 33/37 Ley 16271.

A-30-6

JUZGADO Letras Puente Alto, 23 marzo 1971 concedió posesión efectiva herencia intestada quedada fallecimiento Andrés Avelino Aliaga González a hija Demecia Lucila Aliaga Díaz y como cesionaria de hermana Lidia Rebeca Aliaga Díaz. Clarisa Vidal Fuentes. Secretaria Sub.

A-31-6

QUINTO Juzgado Civil de Mayor Cuantia Santiago N° 860-71 Corporación de Mejoramiento Urbano ha expropiado a Ezio y René Firmani Ambrosio inmueble de calle Portugal N° 152-158 rol N° 423-24 comuna de Santiago departamento de Santiago. Inmueble expropiado tiene superficie aproximada de 1.021 m2. y siguientes deslindes y medidas, según plano N° T. N° 975 confeccionado por expropiante: Norte en 61.55 m. con predio rol 423/23 Sur en 61,55 m. con predios roles 423/25 y 423/26 Oriente en 16,60 m. con predios roles 423/26 y 423/2. Poniente en 16,60 m. con calle Portugal. Inscripción dominio expropiado a fs. 10487 N° 13864, Registro propiedad 1970 Conservador de Bienes Raices Santiago. Indemnización fijada común acuerdo en E°250.000 Contado E°125.000 suma depositada cuenta corriente este Juzgado, ordenándose presente publicación para que terceros interesados hagan valer sus derechos conforme art. 30 Ley 5.604. El Secretario.

A-1-6

PRIMER Juzgado Civil San Miguel, autos Arturo de la O. Chacón, posesión efectiva, ordenó ampliar inventario solemne y fijó el 1° de Abril de 1971 a las 11 horas. Secretaria.

A-31-6

SEGUNDO Juzgado concedió posesión efectiva María Eliana Correa Reyes a hermanos: Augusto y Adriana Correa Reyes y sobrinos: Raúl, Jaime, Ana Cecilia e Hilda Echeverria Correa.

A-31-6

SEGUNDO Juzgado concedió posesión efectiva Sara Camino Malvar a Fernando García-Oldini Camino.

A-31-6

SEGUNDO Juzgado concedió posesión efectiva Elena González Contreras a Alejandro, Elena, Edith y Eduardo Peralta González.

A-31-6

SEGUNDO Juzgado concedió posesión efectiva Rosa Campos Valenzuela a Gustavo, Jorge, Gloria, Fernando, Ximena, Erika, Anita y Luis Carreño Campos, sin perjuicio derechos cónyuge Gustavo Carreño Cabello. Practicaré inventario solemne Secretaría, 31 presente, quince horas. Secretaria.

A-31-6

SEGUNDO Juzgado concedió posesión efectiva Amador Riquelme Riquelme a Omar, Homero, Ernesto y Sergio Riquelme Bécar, sin perjuicio derechos cónyuge Carmen Romero Godoy.

A-31-6

PRIMER Juzgado concedió posesión efectiva Manuel Covarrubias Zamora, para Manuel, Clara, Juan, María Isabel, María Angela y Jorge Covarrubias Zalazar sin perjuicio derechos cónyuge Teresa Zalazar Piña.

A-31-6

QUIEBRA: Juan Camps Bonet. Tercer Juzgado Civil Mayor Cuantia Santiago. Resolución de 24 Marzo 1971, tuvo por propuestas siguientes tasaciones para propiedades ubicadas en Comuna de Santiago: calle Bascuñán Guerrero N° 1870, Rol 1473-21 en la suma de E° 28.687; Bascuñán Guerrero N° 1874. Rol 1473-22 en la suma de E° 337.067. Serán aprobadas si no fueren objetadas dentro de tercero día. Secretaria.

C-31-6

QUIEBRA. Sociedad Implementos Eléctricos S. A. Tercer Juzgado Civil Mayor Cuantia Santiago. Resolución de 24 de Marzo 1971, tuvo por presentadas siguientes bases de remate, que serán aprobadas si no se objetaren dentro de tercero día: 1° Se remata propiedad ubicada en calle Los Acacios N° 1594, Comuna de Renca. Inscrita a fs. 14.278 N. 15.632 del Registro Propiedades año 1963 Conservador Bienes Raices Santiago. 2° Mínimo para comenzar posturas E° 2.250.000. 3° Precio remate pagadero con 20% contado, saldo seis cuotas iguales con vencimiento dentro de 6 12 18 24 30 y 36 meses plazo. Intereses 15% y máximo legal caso de mora, constituyendose hipoteca para responder por saldo de precio. 4° Para tomar parte subasta acompañar boleta consignación orden Juzgado, vale vista o dinero por E° 225.000. Demas antecedentes. Cuaderno Administración mismo Tribunal. Secretaria. C-31-6

CUARTO Juzgado concedió posesión efectiva Hermann o Germán Kleber Sitzmann a Edith Kleber Brandmayer sin perjuicio derechos cónyuge Eva Brandmayer Oppermann.

A. 27-29-30/6

POR ROBO quedan nulos los cheques Serie C-21 N° 3850339 al 350 del Banco A. Edwards y Cía.

A. 1/6

SEGUNDO Juzgado de Letras de Menores. Expediente N° 61.909. Cítase a los parientes de los menores Bahamondes Bahamondes, Irma y otros, a la audiencia del 5 de Abril, a las 15,15 horas. Nombramiento de Curador. Solicitante: Mario Iguat Pérez.-Secretaria.

A. 1/6

POR extravío queda sin valor cheque N° 19490 del Banco Edwards y Co.

A. 1/6

COOPERATIVA de Vivienda y Servicios Habitacionales "Hanga-Roa" Limitada, en formación, de Maipú, constituída el 9 de Octubre de 1970, según consta en Protocolización N° 40, ante el Notario de Santiago Gustavo Infante Lecaros, suplente del titular Sergio Rodríguez Garcés, de fecha 18 de Febrero de 1971, compuesta de 21 socios fundadores empleados, que declaran suscribir E° 4.000 cada uno como aporte de capital. Declaran domicilio común en calle Santa Marta 123, Maipú. Domicilio: Santa Marta 123, Maipú. Capital suscrito: E° 84.000. Capital pagado: E° 8.400. Duración: Indefinida. Directorio Provisional. Consejo de Administración Propietarias. Señores: Dante de Genaro Cortés, René Jensen Martínez, Jacqueline Bunout, Osvaldo Esquivel, Victorio Vuskovich. Suplentes señores: Juan Morales, Gilberto Paredes, Jorge Martínez, Luis Pavez, Erwin Eulner. Junta de Vigilancia. Propietarios señores: Juan Márquez, Julio Moyano, Jorge Rojas. Suplentes señores: Sergio Jacobi, Mario Escobar, Artemio Hidalgo. Comité de Educación: Propietarios señores: Walter Sariego, Julio César Vial, Jesús Alfaro Larios. Suplentes señor Mario García Canales.

A. 31/6

COOPERATIVA de Vivienda y Servicios Habitacionales "Personal de ACMA" Limitada, en formación, de Santiago, constituida el 3 de Mayo de 1970, según consta en Protocolización N° 29, ante el Notario de Santiago Gustavo Infante Lecaros, suplente del Titular Sergio Rodríguez Garcés, de fecha 17 de Febrero de 1971, compuesta de 21 socios fundadores obreros, que declaran suscribir E° 3.000 cada uno como aporte de capital. Declaran domicilio común en calle Manuel Antonio Matta 3575, Santiago. Domicilio: Manuel Antonio Matta 3575, Santiago. Capital suscrito: E° 63.000. Capital pagado: 6.300. Duración: Indefinida. Directorio Provisional. Consejo de Administración: Propietarios señores Francisco Vargas, Héctor Pérez, Eleodoro Pradel, Isidro Moncada, César Mosquera Donaire. Suplentes señores Juan Barraza, Gerardo Urzúa, Mario Inostroza, Alfonso Leiva, José Guajardo. Junta de Vigilancia: Propietarios señores: José Castañeda, Marcos Puebla, Leonardo Campos, suplentes, señores Enrique Collante, Alfredo Alegría, Héctor Baeza. Comité de Educación, Propietarios señores: Juana Muñoz, José Flores, Raquel Neiman. Suplente, señor Gustavo Vergara Vera.

A. 31/6

PRIMER Juzgado modificó auto posesión efectiva de Víctor Manuel Jara Jiménez, concediéndosela a hijos Víctor Jara Córdova, Maritza Jara Hernández, Franklin y Julia Jara Benavides, sin perjuicio derechos cónyuge Ana Córdova Castro.

A-31-6

QUINTO Juzgado Civil concedió posesión efectiva herencia José Arturo James Duarte a Cecilia del Carmen, Harry Arturo, Richard Roland y Leonardo Gabriel James Berríos, sin perjuicio derechos cónyuge Serafina del Carmen Berríos Carrasco. Beneficios Ley 16.271. Secretario.

A-30-6

QUINTO Juzgado Civil concedió posesión efectiva herencia Julieta Ernestina Rojas Rodríguez a Gustavo Hernando Rojas Rodríguez. Beneficios Ley 16.271. Secretario.

A-30-6

SEXTO Juzgado Civil de Mayor Cuantia Santiago. Corporación de la Vivienda ha expropiado a Inés Rubilar Alarcón inmueble entre calles Salvador Gutiérrez y Callejón Lo Duarte, rol N° 2893-14, comuna de Las Barrancas, departamento y provincia de Santiago. Inmueble expropiado tiene superficie aproximada de 265 m2 y siguientes deslindes y medidas, según plano T N° 2125: NORTE, línea A—B de 26,50 mt. con otro propietario. SUR, línea E—F de 26,50 mt. con propiedad de Luis Rodríguez. ORIENTE, línea B—F de 10 mt. con Callejón Lo Duarte. PONIENTE, línea A—E de 10 mt. con proyecto calle Salvador Gutiérrez. Inscripción dominio expropiado a fs. 21921 N° 28575 Registro Propiedad año 1970, Conservador Bienes Raices Santiago. Indemnización por expropiación fijada de común acuerdo en E°. 8.000 suma depositada cuenta corriente este Juzgado, ordenándose presente publicación para que terceros interesados hagan valer sus derechos conforme art. 30 Ley 5.604.-El Secretario. Z-31-6

7 REMATES

HOY MIERCOLES 31 de marzo de 1971, a las 8 de la noche, en calle Avda. Tobalaba 135, efectuaré remate de menaje de casa; hay muebles, cuadros, alfombras, adornos varios y útiles de menaje de casa en general, por orden del Sr. Tomás Readnick D. y los siguientes comitentes: A. Orpinas, L. Herman, L. Schumaker, L. Latorre, L. Meléndez, M. Silva, H. Leal, J. Carvallo, Mondalgel, J. Contreras, J. Ramírez, V. Reyes, E. Aguirre, G. Bustamante, E. Anguita, H. Jofré, H. Contador, E. Ruiz, G. Meyer, L. Quinteros, S. Spano, J. Johnson, J. Gamonal. Amplios detalles de las especies a subastar en el aviso del diario El Mercurio en páginas especiales de remates a la vista.-Nicanor Marticorena, Martillero Público.

C. 31/6

8 CITACIONES

EL COMITE Organizador de la Cooperativa de Viviendas y Servicios Habitacionales "EL CHASQUI" Ltda. (en formación) cita a sus socios a Junta General Constitutiva, a efectuarse el sábado 3 de Abril de 1971, en primera citación a las 10.00 horas y a las 10.30 en segunda citación, en su local de Merced 343, para tratar la siguiente tabla: 1° Acuerdo de constituirse legalmente. 2° Aprobación de los Estatutos y Artículos transitorios. 3° Elección del Consejo y Administración Junta de Vigilancia y sus respectivos suplentes (provisorios). 4° Ratificación y montos de Cuota Capital y Cuota Social, y 5° Varios.-El Comité Organizador.

A. 30/6

13 MAQUINAS DE ESCRIBIR

COMPRO máquina de escribir no importa estado. Bandera 517. Teléfono 85479. Amunátegui 431. Teléfono 89927.

C. 5/10

REGALOS PARA
MATRIMONIOS
Y SANTOS

CASA
JAPONESITA

MONEDA 1045
PASAJE EDWARS LOCAL 1070
CREDITOS

HOY DIA
MARTES
DIA de USAR
DOLLY PEN

E° 1.350
bandera 627

MANUFACTURAS SUMAR S. A.

Junta General Ordinaria de Accionistas.

En conformidad a lo dispuesto en los arts. 29 y 30 de los Estatutos Sociales, el Directorio ha acordado citar a los señores accionistas a Junta General Ordinaria para el día Miércoles 31 de Marzo de 1971, a las 5 P. M., en Avda. Carlos Valdovinos N° 200 de Santiago, con los siguientes objetivos:

a) Pronunciarse sobre la Memoria y Balance General al 31 de Diciembre de 1970, por el ejercicio comprendido entre el 1° de Enero y el 31 de Diciembre de 1970;

b) Elegir los Inspectores de Cuentas titulares y suplentes para la revisión de las cuentas y libros, según lo disponen los arts. 31 y 42 de los Estatutos Sociales.

Reparto de Dividendo Provisorio

El Directorio ha acordado pagar a los señores accionistas, que se encuentren inscritos en el Registro respectivo el 22 de Marzo de 1971, con cargo al Fondo de Accionistas, un dividendo de E° 0,02 netos por acción.

Cierre del Registro de Accionistas.

Para la celebración de la Junta General Ordinaria de Accionistas y para el pago del dividendo provisorio, el Registro de Accionistas permanecerá cerrado desde el 22 al 31 de Marzo de 1971, ambos días inclusive.

EL PRESIDENTE

Santiago, 13 de Marzo de 1971.

No cruce las calles en mitad de cuadra, porque podrían atropellarlo.

el incendio debe ser evitado
campaña de Prevención
MINISTERIO DEL INTERIOR
OFICINA DE EMERGENCIA
Junta Coordinadora Nacional de Cuerpos de Bomberos

CINES del CENTRO

STOR: Estado 257. Tel. 392112. Desde las 10.40 hrs. El último rrero (May. 14.)

DITORIUM. Bandera 236 (84688) Desde las 13.30 hrs. El nno extraordinario. Los 11 premios de W. Disney.

NDERA: Bandera 76. Tel. 714403 Desde las 10 hrs. Fútbol xico 70 (Men).

CAPRI. Monjitas 825 Tel. 392414. Desde las 10 hrs. Los 6 ncibles. La leyenda de la ciudad sin nombre.

NTRAL Huérfanos 930. Tel. 33555 Desde las 11 hrs. El Clan de hombres violentos (May 18).

CERVANTES: M. Cousiño 134. Tel. 381894 Desde las 11 hrs. Jenny (May. 18).

CINELANDIA. Puente 540. Tel. 67932. Desde las 13 hrs. Coche Cama Alojamiento. Yo un aventurero.

CITY. Agustina 1022. Tel. 66687. Desde las 10.30 hrs. La dama del auto con lente (May 18).

CONTINENTAL. Plaza Bulnes 41. Tel. 60735. Desde las 14 hrs. Guerra entre contrabandistas (May. 14).

DUCAL. Agustinas 777. Tel. 35373. Desde las 10.40 hrs. Sexteto (May. 21).

ESPAÑA. Estado 337. Tel 398488. 14. 16.30, 19 y 21.30 hrs. No se manda profe (Men).

FLORIDA. Estado 226. Tel. 34289. Desde las 11 hrs. Un hombre llamado caballo (May. 14).

GRAN PALACE. Huérfanos 1176 Tel. 60082. 15, 18.45 y 22 hrs. Mayerling. (May. 18).

HUELEN. Huérfanos 779. Tel. 31603. Desde las 11 hrs. El gran desfile del circo (Men).

HUERFANOS. Huérfanos 930 Tel. 36707. Desde las 11 hrs. Lili adorable espía (May. 14).

IMPERIO. Estado 215 Tel. 397960. Desde las 10.30 hrs. Noche sin fin (May. 18).

KING. Huerfanos 840 Tel. 32838. Desde las 10 hrs. Quiero una novia nudista (May. 14).

LIDO. Huerfanos 680. Tel. 34366. 13.30, 16, 19 y 22 hrs. El círculo rojo. (May. 14).

MAYO. Monjitas 879. Tel. 391201. Desde las 10 hrs. Guerra entre contrabandistas (May. 14).

METRO. Bandera 141 (61570) Desde las 11 hrs. Guerra entre contrabandistas (M... 14).

NILO. Monjitas 879 Tel. 392078. Desde las 10 hrs. La pasión de Ana (May. 21).

PACIFICO. Huerfanos 1147 Tel. 62921. Desde las 10.30 hrs. La pasión de Ana (May. 21).

PLAZA. Compañía 1068. Tel. 34714. Desde las 10 hrs. Peor que Judas (May. 18).

REAL. Compañía 1068. Tel. 65555. Desde las 11 hrs. Un tiro en la noche (May. 14).

REX. Huerfanos 735. Tel. 31143. Desde las 11 hrs. Queimada (May. 18).

RIO. Monjitas 743. Tel. 33550. Desde las 11 hrs. Sabata viene a matar. Los hermanos Kelly.

RITZ. San Antonio 50. Tel. 380613. Desde las 11 hrs. Cadenas de amor (May. 21).

RIVIERA. D. Cervantes 802. Tel. 36093. Desde las 13 hrs. El milagro de la vida. La dolce vita.

ROXY. Huérfanos 1055. Tel. 80809. Desde las 10 hrs. El precio de amar. Los girasoles de Rusia.

SAN MARTIN. B. O'Higgins 776. Tel. 35357. Desde las 11 hrs. Celos al estilo italiano (May. 21).

SANTA LUCIA. A. B. O'Higgins-San Isidro. Tel. 64718. 15. 18.30 y 22. hrs. Krakatoa al Este de Java (May. 14).

SANTIAGO. Merced 829. Tel. 32888. Desde las 11 hrs. Futbol México 70 (Men).

SAO PAULO. Merced 772. Tel. 394976. Desde las 10 hrs. Sociedad para el crimen. El hombre que amo.

TIVOLI. Huérfanos 757. Tel. 30611. Desde las 11 hrs. Misión clandestina.

TOESCA. Huerfanos 1313. Tel. 711562. Desde las 13 hrs. El graduado. Tres en el desván.

VICTORIA. Huérfanos 827. Tel. 30021. Desde las 11 hrs. Trans Europa Express (May. 21).

WINDSOR. Moneda 1035. Tel. 89761. Desde las 10.25 horas. El final de un canalla (May 21).

YORK. Ahumada 166. Tel. 66687. Desde las 10.30 horas. ¿Dónde está el frente? (Men.).

SUS PROGRAMAS MAS NITIDOS EN UN

GELOSO

Distribuidores autorizados a través de todo el país.

En Santiago. TELEMUNDI

GARANTIA Y SERVICIO TECNICO PERMANENTE DE FABRICA.

TV CHILE

14.30 TANDA POLITICA
15.00 NOTICIARIO PROLENE
15.15 INFORME CIENTIFICO
15.30 LARGOMETRAJE: "El amante de la muerte", con Steve Mc Queen y Robert Wagner
17.00 DIBUJOS ANIMADOS: Escuadrón diabólico
17.30 LOS FABULOSOS CIEN
17.55 EL GRAN MUNDO DEL PEQUEÑO ADAMS
18.00 CHICOS DEL ESPACIO.
18.30 GIDGET
19.00 LARGOMETRAJE: "Eterno pretendiente", con Gary Grant y Janet Blair
20.30 CONTANDO LA MUSICA
21.00 TAMBIEN SUCEDE
21.05 JERRY LEWIS
21.55 TV TIEMPO WELLA
22.00 MARTINI AL INSTANTE
22.30 TANDA POLITICA
23.00 EL DIABLO SE DIVIERTE
24.00 NOTICIARIO PROLENE

U canal 9

18.30 NOTICIARIO
18.35 PROPAGANDA ELECTORAL
19.05 CINE SERIE
19.35 VER CINE
20.05 NOTICIARIO
20.10 LA CALDERA DEL DIABLO
20.40 UN PERSONAJE
21.30 NUEVEDIARIO
22.00 CRISIS
22.30 PROPAGANDA ELECTORAL
23.00 CRISIS
23.25 PROGRAMA ESPECIAL
0.00 NOTICIARIO
0.05 CIERRE

13 TV

14.00 PASADO MERIDIANO: Teletarde con Mirella Latorre y Julio Pérez. Mini Historia Juvenil. Cine para usted: "El Hombre Lobo", con Dom Megowan
17.35 ABOTT Y COSTELLO
18.00 FURIA
18.30 LOS HERMANOS BOLT
19.35 EL SAPO Y LA CULEBRA
19.45 TELENOCHE
20.13 EL TIEMPO
20.23 HAWAI 5-0
21.35 EL LIBRO
21.40 JOTA EME
22.00 TELETRECE, con Pepe Abad
22.24 SORTEO LA GRAN JORNADA
22.30 CADENA POLITICA
23.00 EL SHOW DE DEAN MARTIN
24.00 TELECIERRE, con Freddy Hube

Cartelera de CINE

SECTOR PLAZA ITALIA

ORMANDIE.- Alameda 139 (392749) Desde las 14 hrs. ...ero llenarme de ti. Vivir de ...eños.

SECTOR ÑUÑOA—PROVIDENCIA—VITACURA

NDES.- Avda. Irarrázaval 1435 (43811) Desde las 14 hrs. Un ...jote sin manchas. Los temerarios. La batalla por Anzio.

UFORNIA.- Irarrázaval 1568 (98061). 16. 19.15 y 22.15 hrs. El clan de los hombres violentos (May. 18).

DANTE.- Washington 26 (494359). 16. 19 y 22 hrs. Celos al estilo italiano (May. 21).

EGAÑA.- Plaza Egaña (271026) Desde las 15 hrs. Mujeres apasionadas. El Satiricón.

EL GOLF.- Apoquindo 3368 (480046). 16.30. 18.45 y 22 hrs. Guerra entre contrabandistas (May 18).

OLLYWOOD.- Irarrázaval 2900 (42389) Desde las 13 hrs. La última aventura. Camino del odio. El abrazo de los libertadores.

LAS CONDES.- Apoquindo Noruega (484067). 16. 19 y 22 hrs. El final de un canalla (May 18).

LAS LILAS. E. Yáñez J. D. Vial (431160). 16. 19 y 22 hrs. Quemada (May. 18).

LO CASTILLO.- Vitacura (481981). 15.30. 19 y 22 hrs. Sexteto (May. 21).

MARCONI.- Manuel Montt 032 (42867). 16. 19 y 22 hrs. Risas inolvidables (Men.)

MACUL. J. P. Alessandri 3547 (213418). Descanso.

ORIENTE. P. de Valdivia 099. Tel. 41345. 16.30. 19 y 22 hrs. Jenny (May. 18 años).

P. DE VALDIVIA. P. de Valdivia-Bilbao. Tel. 43948. 16.15. 19.15 y 22.15 hrs. Futbol Mexico 70 (Men).

VERDI. P. de Valdivia 5273. Tel. 499704. Desde las 14 hrs. MASH. Cita con el miedo. Así nacen los héroes.

10 DE JULIO— FRANKLIN AVDA. MATTA- GRAN AVENIDA.

ALHUE. Población Dávila. Tel. 581427. Desde las 14 hrs. El secreto de Sta. Victoria. Perdedor por instinto. Nido de avispas.

AMERICA. Ñuble 390. Tel. 52443. Desde las 13 hrs. El lobo humano. La mansión de Drácula. El niño y su montaña.

ESMERALDA. San Diego 1035. Tel. 64303. Desde las 13 hrs. La ultima aventura. Camino del odio. El abrazo de los libertadores.

GRAN AVENIDA. Gran Avenida 4830 Tel. 52163. Desde las 14 hrs. Futbol México 70 (Men).

Holiday on Ice

NUEVO
HOLIDAY ON ICE,
DE LONDRES
PISTA DE HIELO
T. CAUPOLICAN
HOY
MARTES
VERMUT 7,15

IMPERIAL. San Diego 1344 Tel. 511112. Desde las 14 hrs. Uno después del otro. Ejército de 5. El valiente príncipe Donegal.

LIRA. Pintor Cicarelli 293. Tel. Desde las 14 hrs. Viaje hacia la libertad. Vivir por vivir. Proyectiles de oro.

MISTRAL. San Diego 279. Tel. 63994. Desde las 13 hrs. Detectives y ladrones. Corona de lágrimas. Santo en el museo de Cera.

MODERNO. Gran Avda. 6544. Tel. 581782. Desde las 13 hrs. Programa Triple.

ROMA. San Diego 230. Tel. 67258. Desde las 14 hrs. Canallas pero héroes. 5 dólares por Ringo. Comandos.

MONACO. 10 de Julio - A. Prat. Tel. Desde las 13 hrs. Los guerreros. Los valiente mueren una sola vez. Horizontes desconocidos.

SAN DIEGO. San Diego 612. Tel. 81093. Desde las 14 hrs. Como casi gané la guerra. El gran escape. La fuga final.

SAN MIGUEL. Avda. Euclides 1202. Tel. 51263. Desde las 14 hrs. El gran escape. La fuga final. Como casi gané la guerra.

PORTUGAL. 10 de Julio 242. Tel. 34816. Desde las 14 hrs. Canalla pero héroes. Comandos. 5 dólares por Ringo.

PRAT. San Diego 2117. Tel. 50754. Desde las 13 hrs. La revolución mexicana campesina. La droga maldita. María Isabel.

SUR. San Diego 935 (61524) Desde las 13 hrs. Los hijos que yo soñé. El tragabalas.

SECTOR QUINTA NORMAL.

IDEAL CINEMA. Mapocho 4117 Tel. 713384. Desde las 14 hrs. Fuiste mía un verano. El hijo prodigio. El hombre de negro.

MAIPO. San Pablo 4251. Tel. 731982. Desde las 14 horas. La revolución mexicana campesina. María Isabel. La droga maldita.

SECTOR SAN PABLO ALAMEDA—ESTACION—BRASIL

ALAMEDA. Alameda 2987 (91254). Desde las 12.30 hrs. La droga maldita. El gitano. La ciudad no es para mí.

ALCAZAR. Avda. Brasil 373. Tel. 80122. Desde las 14 horas. Melodía inmortal. El analfabeto. Funny Girl.

BLANCO ENCALADA. Blanco Encalada 2820. Tel. 91787. Desde las 14 horas. Ejército de 5. Uno después del otro. El valiente príncipe Donegal.

ALESSANDRI. Alameda 2987. Tel. 86848. Desde las 11 horas. Más fuerte que el amor (May. 21).

CARRERA. Alameda. Desde las 13 horas. Los valientes mueren una sola vez. Horizontes desconocidos. Los guerreros.

COLON. San Pablo-Maipú. Tel. 733146. Desde las 13 horas. Busco mi destino. Alma Grande en el desierto. El ángel.

MINERVA. San Pablo 3230. Tel. 733342. Desde las 13 horas. La vida continua. El Gitano. La ciudad no es para mí.

MONUMENTAL. Alameda 3943. Tel. 91555. Desde las 14 horas. El hombre de negro. El hijo prodigio. Fuiste mía un verano.

O'HIGGINS. San Pablo 2281 (86929). Desde las 13 horas. Luna 02. El bribón. Cita con el miedo.

SECTOR INDEPENDENCIA VIVACETA-EL SALTO

LA PALMILLA. Pedro Fontova 5021. Desde las 14 horas. Los 21 premios de W. Disney. Bambi.

NACIONAL. Independencia 801. Tel. 370594. Desde las 13 horas. Un tren para Durango. Bandidos. La balada del desierto.

VALENCIA. Plaza Chacabuco (370288). Desde las 14 horas. Canallas pero héroes. Comandos. 5 dólares por Ringo.

CINES COMUNALES

MAIPU (Maipú). Desde las 1... hrs. Scrooge. La guita.

MUNICIPAL (San Bernardo). Desde las 14 horas. Hamlet. Sin un adiós.

NACIONAL. Puente Alto. Desde las 14 horas. Perdidos en el desierto. Pistolero profesional.

PLAZA —(Puente Alto). Descanso.

PLAZA (Talagante). Desde las 17 hrs. El que viaja con el diablo. El temor al crimen.

SANTIAGO (San Bernardo). Desde las 14 horas. La guerra de los taxis. Dos hombres violentos. Los tres caballeros.

DIANA (Cartagena). Descanso.

VICTORIA (San Antonio). Desde las 15 horas. Erase una vez en el Oeste. El rostro impenetrable.

HOY ULTIMO MARTES EXITOSO HOLIDAY ON ICE DE LONDRES

El próximo domingo finaliza la exitosa Temporada en Chile en la Pista de Hielo del Teatro Caupolicán, el mundialmente famoso Holiday On Ice de Londres. Hoy martes brinda único Ice-Show a las 7.15. Mañana miércoles, jueves, viernes, sábado y domingo, últimos días despedidas, ofrece dos ice show diarios, en Vermut a las 6.30 y Noche 9.30. Las localidades en venta están agotándose en boleterías y se recomienda adquirirlas con anticipación para las últimas funciones "Adios Muchas Gracias Chile".

Teatros

ANTONIO VARAS. Morande 25 (61200). Departamento del Teatro de la U. de Chile. 19 hrs. "El Degeneresis", de Edmundo Villarroel y Jorge Rebel.

CARLOS CARIOLA. San Diego 244 (89350). PRODES. 19.30 hrs. "El visón volador", de Chapman y Cooney.

CAUPOLICAN: VERMUT FAMILIAR 7.15 - MAYORES Y MENORES. ULTIMA SEMANA — NUEVO HOLIDAY ON ICE DE LONDRES.

LA COMEDIA. Merced 349 (391523). Grupo Lobo. 19.30 hrs. "Viejo matrimonio", de Griselda Gámbaro.

MARU. Huérfanos 786 (397907). Descanso.

MONEDA: Moneda 920 Tel. 715451. Cia de Américo Vargas y Pury Durante 19.15 hrs. Departamento sin muebles para el amor de Barilet y Gredy.

OPERA: Huerfanos 937. Tel. 397907. 19, 21.40 y 23.15 hrs. Contraste en el escenario Cia de revista Bim Bam Bum.

PICARESQUE: Recoleta 343. Tel. 372606. 20 y 23 hrs. Cia de revista Strip Tease.

DEPARTAMENTO DE TEATRO UNIVERSIDAD DE CHILE

Con motivo de la concentración pública citada por el Presidente de la República, Salvador Allende, en la Plaza de la Constitución,

se suspende la función de hoy de "EL DEGENERESIS"

de Edmundo Villarroel y Jorge Rebel, en el Teatro Antonio Varas. Estas se reanudarán desde mañana en el horario de costumbre, vermut 19 hrs.

Agradecemos de antemano al público que diariamente agota las localidades en dicho teatro, que durante este año mantiene los mismos precios del año 1970.

...Y AHORA MAS CIRCO, BAJO CARPA MODERNA IMPERMEABLE en ALAMEDA 1461 entre SAN MARTIN y AMUNATEGUI
TELEFONO 60778

HOY

Martes 30 y mañana
Miércoles, dos funciones en
VERMUT 6,30 y NOCHE 9,40

CIRCO "LAS AGUILAS HUMANAS"
NUEVOS ARTISTAS
1971
Nuevo Circo Las Aguilas Humanas
CIRCO INTERNACIONAL LAS AGUILAS HUMANAS
CIRCO INTERNACIONAL LAS AGUILAS HUMANAS

CARPAMULTICOLOR a toda luz. UN CIRCO VERDADERO HOY EN VERMUT 6,30 y NOCHE 9,40. Nueva sensación europea 71 - MARA, LA SALVAJE DE LOS TRAPECIOS... LOS CICLISTAS COMICOS AMERICANOS.

E° 150 palcos con 4 sillones; E° 30 prefrencia numerada adultos; E° 15 preferencia numerada niños; E° 15 platea general adultos; E° 10 platea niños; E° 10 tribuna adultos y E° 5 tribuna niños.

LOS TIGRES DE BENGALA... LOS LEONES... LOS ELEFANTES... LAS CEBRAS... LOS PONIES... LOS CAMELLOS... LOS CABALLOS ARABES.

BANCO DE CHILE

MERCADO LIBRE BANCARIO

	COMPRADOR	VENDEDOR
Dólar cheque	E° 12,21	E° 12,23
Libra	29,181	29,597
Marco Alemán	3 368	3375

MERCADO DE CORREDORES

Dolar cheque	E° 14,33	E° 14,35
Dolar bill	14,48	14,60
Libra	34 248	34 727
Marco Alemán	3 953	3 960

NTIAGO, 29 de marzo de 1971 VIGENTE DESDE 28 de julio

HOLIDAY on ICE
WORLD FAMOUS ICE SPECTACULAR

ULTIMA SEMANA GRAN EXITO
HOY ULTIMO MARTES VERMUT FAMILIAR 7,15
MANANA MIERCOLES, JUEVES, VIERNES, SABADO y DGO.
DOS ICE SHOWS CADA DIA: VERMUT FAMILIAR 6,30 y NOCHE 9,30.
ULTIMA SEMANA ADIOS MUCHAS GRACIAS CHILE
PISTA DE HIELO T. CAUPOLICAN
EMPRESA CHILENA CONDOR

HOY VERMUT 7,15
Holiday on Ice
HOY ULTIMO MARTES

TARIFA DE SUSCRIPCIONES
Anual E° 490.
Semestral 245.-
Trimestral 125.-

LA NACION
SANTIAGO, MARTES 30 DE MARZO DE 1971

Director: Renán Andrade Martínez
Representante Legal: Jorge Arratia Urzúa
Propietario: Empresa "La Nación", S.A.
Todos domiciliados en Agustinas 1269, Santiago

SOLO TRES DIAS PARA TRIUNFAR

● **Carlos Contreras tuvo que aprenderse un tema dejado por una intérprete que no estuvo de acuerdo con el arreglo**

Nota Exclusiva de Sergio Alonso desde Colombia

CARLOS CONTRERAS, el joven cantante chileno y flamante ganador del Segundo Festival de la Canción en Bogotá, se convirtió en el personaje más controvertido y el que mayor interés despertó en el público cuando la cantante colombiana Eliana tuvo serias diferencias con Pablus Gallinazo autor de "UNA FLOR PARA MASCAR".

Carlos Contreras vino a participar en el Festival de la Canción y de un momento a otro se vio enfrentado a aprender a interpretar la canción que a la postre sería la ganadora.

El artista chileno no había pensado en ello...hasta el momento en que el autor se le ofreció y pidió que la cantará en vista de que Eliana, la intérprete original, se negó a hacerlo porque no le gustó el arreglo musical del maestro Blas Emilio Atehortúa.

A Pablus Gallinazo el arreglo le gustó y no hubo, entonces, manera de arreglo con Eliana; se comprenderá entonces porqué después de este incidente el cantante chileno despertó tanto interés.

¿QUIEN ES PABLUS GALLINAZO?

Ha grabado cerca de 40 canciones y una de ella, "Boca de Chicle", alcanzó gran popularidad en el año 1966. Su canción, "UNA FLOR PARA MASCAR", no es una canción de protesta

—"Se refiere, dice el autor, al desempleo. Entonces decidí que la cantara el chileno Contreras porque hace tres días el presidente de ese país habló del problema del desempleo. En Colombia tenemos el mismo problema... Luego me pareció una combinación perfecta".

Gallinazo fue uno de los fundadores del nadaísmo en Colombia, al lado de Gonzalo Arango, J. Mario y otros que iniciaron el movimiento literario que alcanzó renombre en Colombia por los escritos que publicaban semanalmente.

Una de sus canciones participó en el Festival de la Canción Protesta en Chile donde obtuvo destacada figuración, interpretada en esa ocasión por la cantante colombiana Eliana Haboando, sobre su canción dice.

"Fue inspirada en mí mismo, porque la verdad es que estoy demasiado pobre y he pasado muchas amarguras".

Luego preguntamos.

—La canción era para ser interpretada por Eliana ¿qué pasó?

"Sencillamente, que tuvimos un disgusto y ella no quiso aceptar los arreglos que le sugerí y que para mí eran definitivos. Prueba de ello que la canción salió triunfadora".

¿Por qué escogió a Carlos Contreras?

—El Sr. Fulvio Vergara, organizador del Festival, fui quien me dio la pauta y sugirió entregar mi canción al cantante chileno?

–¿Quiere decir que Contreras no conocía la canción?

—Cuando él llegó a Bogotá no sabía que nosotros le íbamos a proponer que interpretará Una flor para mascar".

—Hubo muchos ensayos?

"Contreras se portó demasiado bien, fueron dos días de arduo trabajo. No solamente ensayaba en el Teatro sino que también se encerraba en la pieza de su Hotel y con mucha dedicación y esfuerzo fue logrando un afiatamiento sobre lo que yo quería.

"COMI HASTA FLORES"

Pablus Gallinazo más adelante cuenta que hacía mucho tiempo estaba tratando de organizarse y adquirir una posición que le llevara un poco de tranquilidad, pero insistió que, "Aquí no se consigue nada. "La canción la escribió precisamente pensando en su suerte que hasta flores ha tenido que comer cuando en muchas ocasiones no tenía para ello".

Y lo demostró ante los miles de asistentes al Teatro Colombia colmado de público y ante los telespectadores que durante 5 horas siguieron todas las alternativas del evento a través del Canal Nacional INRAVISION para 20 millones de colombianos.

Cuando el público solicitó la presencia del autor e intérprete en el escenario, después de haberse conocido el fallo, Gallinazo levantó una de las flores que fueron lanzadas al escenario para masticarla y comérsela.

El gesto del colombiano no fue muy aplaudido y comentado por el público quienes quedaron sorprendidos al ver el acto del nadaísta ante miles de personas que aclamaban continuamente la canción del colombiano y la magnífica interpretación del chileno.

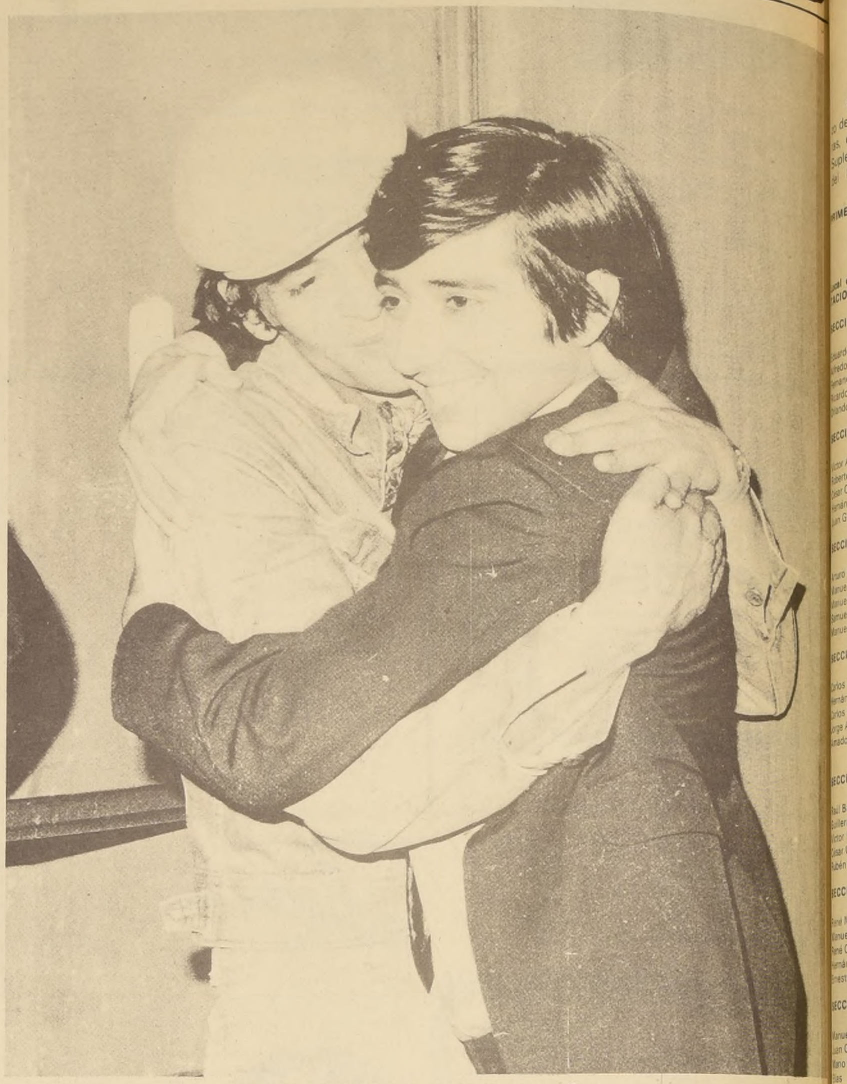

Se abrazan los ganadores... y el público aplaudía.

Carlos Contreras y el autor Pablus Gallinazo. El creador, con el puño en alto.

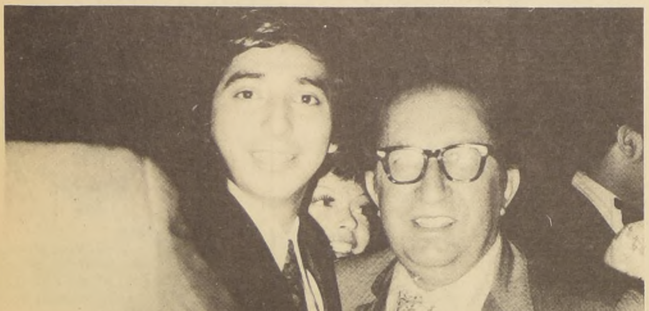

Con el Consul Chileno, Agustín Morán, que también vivió aquel gran momento.

Carlos Contreras en el gran momento... Flores para adornar... El tema triunfador: Una Flor Para Mascar.

"Dos Pueblos" hizo volar plumas

Las canciones con contenido social no están común en otros países como en Chile. Fue así como el compositor venezolano Henrique Lazo hizo sensación en Bogotá.

Lazo sentó un precedente en la historia de los festivales al presentar un tema de su inspiración, cuya letra tuvo que ser consultada con el alto Gobierno colombiano, por considerarse que podía ser nocivo en las actuales circunstancias políticas del país.

DOS PUEBLOS

Hermano colombiano, une tu idea a mi ideal contra el peligro
y sabes tú, hermano colombiano ¿cuál es el peligro?
un estudiante que quiere salir de la oscuridad
pero se queda en lo oscuro, no busca la claridad.
Un ciudadano que quiere hablar de la libertad
y su partido le dice por quien tiene que votar.
Un periodista que quiere decir siempre la verdad
pero le compran la pluma, le compran la realidad.
Una guitarra que sueña cantarle al mundo la paz
pero el camino que escogela lleva sólo a soñar.
¿Por un pedazo de tierra nos vamos a enemistar
si nuestro indio es tu indio, por qué vamos a pelear?
La América es una sola y así debe continuar,
hagamos la Gran Colombia, Bolivar descansará.

Una flor para masca

Esta es la letra con que Carlos Contreras ganó en el Segundo Festival Internacional de la Canción de Bogotá, de Pablus Gallinazo.

El reloj se ha dañado
Pero el hambre despierta
son las seis y en la puerta
oigo a un hombre gritar:
Vendo leche sin agua
vendo miel, vendo pan.

Pero plata no hay.
Por eso salgo a caminar,
en busca de una flor para mascar
Pensando que a al vuelta de la tarde,
el trabajo con que sueño, ya es verdad.

Y recorro el camino,
reconozco al mendigo
siento que vive en mí.
Como el sol sobre el trigo.

el sencillo estribillo que una vez
le aprendí:
Y yo camino y no termino
Y yo camino y no termino
Seré yo así, o es que el camino
no tiene fin
Mi boca está reseca
tengo los pies cansados
Son las seis y en la iglesia
oigo al cura mandar:
Que tengamos paciencia, que templanza.
clemencia que Dios proveerá.
Por eso salgo a caminar, etc.

Jhuliano mañana en "La Nación"

Jhuliano, mañana, nos mostrará su nueva creación al estilo "Santana". Dicen por ahí que "Corre, corre" huele a triunfo.

El Extraño, quiere mostrar su último tema en un recital popular. Para ello ha elegido el hall central de nuestro Diario. Ha conversado con las autoridades de LA NACION y ya está todo listo para el miércoles. "Nos parece una buena oportunidad para comprobar que los artistas deben ir donde el público y no esperar que éste venga hasta nosotros", dijeron Jhuliano y su nuevo conjunto "La mano libre".

Jhuliano y el conjunto musical con un marcado soul latino han ensayado durante cinco meses. Pero están felices con los resultados. Su nuevo disco está pronto a salir.

El Extraño, luego de promover este nuevo 45, se prepara para grabar un LP, que, sumando la calidad de Jhuliano y de La mano libre, será algo digno de escucharse. Las letras de sus temas llevan un mensaje, son de profundo contenido. No se trata de cantar por cantar.

"Por el momento tengo una mano libre. Algún día serán dos"— dice confiado.

Mañana en el hall de nuestro diario lo tendremos mostrando su más reciente creación y estilo.

TERCER CUERPO

LA NACION

Santiago, Martes 30 de Marzo de 1971

ACTA DE LA DECIMOTERCERA REUNION DE LA JUNTA ELECTORAL DEL PRIMER DISTRITO DE SANTIAGO.

En Santiago, a veintinueve días del mes de Mar- o de mil novecientos setenta y uno, a las catorce ho- as, en la Oficina del Conservador de Bienes Raíces uplente, infrascrito; se reunió la Junta Electoral el Primer Distrito Electoral de Santiago, con la asistencia de la totalidad de sus Miembros, acordando efectuar una tercera constitución de mesas receptoras de sufragios, en los locales designados al efecto, el día **JUEVES PRIMERO DE ABRIL, A LAS CATORCE HORAS,** procediendo a designar, por una unanimidad de su miembros, VOCALES a las siguientes personas, quienes deberán, en consecuencia, reunirse el día 1° de Abril próximo, a las 14 horas y designar, de su seno, Presidente, Secretario y Comisario.

Se acordó, además, enviar las comunicaciones que manda la Ley:

LAS PERSONAS DESIGNADAS COMO VOCALES SON LAS SIGUIENTES:

MERA COMUNA SANTA LUCIA

VARONES

al de funcionamiento: ES- ACION MAPOCHO.

CCIONES 3ª y 4ª

ardo Sauvat Wollter
redo Gutiérrez Ortiz
nando Urzúa Alfonso
ardo Edwards Gana
ndo Oyarzún Gallegos

CCIONES 5ª y 6ª

or Antonucci Lobos
erto O. de Zanelli
sar Olavarría Ovilia
nán González Jiménez
n Galmez Couso

CCIONES 13ª y 14ª

uro Marín Carmona
nuel Cruz Helders
nuel Reichmann Harbe
nuel González Gutiérrez
nuel Carreño Zúñiga

CCIONES 15ª y 16ª

rlos Iglesias Cruz
rnán Correa Rodríguez
rlos César Burgueño
rge Aninat Araya
ador Vargas Guzmán

CCIONES 19ª y 20ª

ul Baeza Tagle
illermo Iturriaga E.
ctor Parada González
sar Caro Krumenacker
bén Bonilla Mayorga

CCIONES 21ª y 22ª

né Meneses M.
nuel García Peña
né Ortúzar González
rnán Escala Alcayaga
nesto González Heinrich

CCIONES 23ª y 24ª

nuel Bianchi Pérez de C.
an García Izquierdo
rio Aracena Miranda
as Angelovici Kirber
stón Maltes Rivera

CCIONES 27ª y 28ª

is Larraín Pardo
sé Tobar Montenegro
go Miranda Guajardo
rnando Renard Valenzuela
nuel Zelada Mancilla

CCIONES 39ª y 40ª

rique Testa Arueste
nuel Ravanal Palma
tonio San Martín Barrios
sar Letelier Guzmán
an Vilaro Sanz

CCIONES 41ª y 42ª

rge Sepúlveda Guzmán
rlos Liberona Sánchez
rnán Avila Vilches
nato Santana Maluenda
is Rivas Ulloa

CCIONES 43ª y 44ª

is Meneses Lorca
rge Nieto Araya
an Ortega Valenzuela
opoldo Cordero Espejo
milo Bertoni Latorre

CCIONES 47ª y 48ª

né Frías de Mendoza
stavo Enrique Rivera
isés Navarrete Vega
an Apablaza Vega
rnán Donoso Donoso

CCIONES 59ª y 60ª

nuel Molina Flores
waldo Arellano Gutiérrez
mando Torrejón Valverde
uardo Aguilera Carrasco
rio López Vergara

CCIONES 61ª y 62ª

niel Durán S.
mundo Rodríguez López
fael Zúñiga González
ncio Cádiz P.
mberto Donoso Solar

CCIONES 67ª y 68ª

rge Correa Montt
s Garrido Malena
ardo Plaza L.
etrio H. León
tonio Sepúlveda Godoy

CCIONES 69ª y 70ª

é Villalobos Espinoza
rico Chester Murasso
o Parelli Pissinis
rdo Espina Reyes
ago Pérez Walker

CCIONES 80ª y 81ª

o Salinas Moreira
or Moraga Espinoza
ises Sierra Malbrán
s Puccio G.
mann Gajardo Arenas

CCIONES 84ª y 85ª

or Garretón Romero
o Sarda Médico
e Gómez González
os Santiagos Prieto
avo Charme Montt

CCIONES 86ª y 87ª

ulo Rojas Araya
o Fuenzalida Lamas
ermo Villagra Villagra
avo Roger Michell
o Merino Merino

SECCIONES 88ª, 89ª y 90ª

Sergió Bueno Venegas
Juan Castro Castillo
Jorge Hanna Moya
Ariel Hidalgo Jorquera
Julio Bravo Valenzuela

SECCIONES 95a. 96a.

Adrián Melo Iglesias
Ignacio García Reyes
René Vargas López
Hernán Solis Valenzuela
René Morales Parra

SECCIONES 97a. y 98a.

Salvador Valdés Pérez
Antonio Moyano Silva
Miguel Lioy Yañez
Desiderio González González
Jorge Pardo Gutiérrez

SECCIONES 99a. y 100a.

Oscar Rodríguez Rodríguez
Ulises Morales Acuña
Edgardo Donaire Vivar
Pedro Mitodio Ulises
Adrián Ocares Briceño

SECCIONES 101a. y 102a.

Jorge Acevedo Stuard
Luis Miranda Durán
Cornelio Gutiérrez Castillo
Sergio Cruzart Bravo
Rolando Patiño Boniche

SECCIONES 109a. y 110a.

César Marten González
Arturo Guiametti Miranda
Luis Alfredo Silva
Hernán González Villablanca
Luis Sepúlveda Espinoza

SECCIONES 111a. y 112a.

Héctor Araos Barraza
Miguel Segundo Rojas
Guillermo Rojas Vidal
Luis Roldán Avendaño
Manuel Raúl Morales.

SECCIONES 113a. y 114a.

Luis Orellana Suárez
René Abelink M.
Francisco Urra Tejeda
Sergio Pacheco Monje
Delfín Riquelme Ferrada

SECCIONES 115a. y 116a.

Sergio Valdivieso V.
Luis Concha Vásquez
Mario Palma González
Rubén Valenzuela Ora
Carlos Méndez González

SECCIONES 129a. y 130a.

Delfín Venegas Torres
Antonio Ly Cueto
Hugo Pizarro G.
Juan Palomo Contreras
Claudio Ríos Medina

SECCIONES 131a. y 132a.

Jorge Karzulovic Kalasic
Luis Melambory Méndez
Eduardo Medina Contreras
Eduardo Abuauad Abraham
Carlos Santelices Sepúlveda

SECCIONES 133a. y 134a.

Rosamel Díaz Díaz
Haroldo Olivares Pardo
Juan Fairlie Fuentes
Guillermo Jara Suazo
Humberto Ahumada Acevedo

SECCIONES 135a. y 136a.

Heriberto Pacheco Jara
Virgilio Oviedo O.
Hugo Ortega G.
Osvaldo Aguilera Sierra
José Reinaldo Ureta

SECCIONES 139a. y 140a.

Osvaldo Román Peñaloza
Héctor Meza Suazo
Agustín Oyarce P.
Carlos Orellana Osorio
Luis Allende Carrasco

SECCIONES 143a. y 144a.

René Palomo Contreras
Domingo Prado Cerda
Pedro Zúñiga Romero
Raúl Avila Urra
Gustavo Avila Urra

SECCIONES 147a. y 148a.

Manuel Urreola Rocha
Víctor Prokes Cerda
Juan Artemio Osorio
Patricio del Río Larenas
Arturo Jaramillo Peña

SECCIONES 151a. y 152a.

Guillermo Meneses Henríquez
Maximiliano Letelier López
Iván Blazevic Gales
Tomás Arnes Valencia
Juan Mutis Venegas

SECCIONES 153a. 154a.

Luis Arredondo Rubio
Juan Romero Tocornal
José Morales Balmaceda
Luis Brito Castro
Juan Loyola Cañete

SECCION 156a.

Angel Andrade Rivas
Patricio Ahumada Jeña
Mario Zavala Bastías
Eduardo Yarur D.
Armando Arangua Rodríguez

SECCION 157a.

Jorge Stuven Larrazabal
Ramiro Carrasco Yáñez
Oscar Manríquez M.
Pedro Salas Samaniego
Ligifredo Muñoz Muñoz

SECCION 158a.

Sócrates Karamanos E.
Hernán de la Barra Ugalde
Jaime Larraguibel K.
José Sandoval Aravena
Rubén Arias Hacin

SECCION 162a

Orlando Morales Pinto
Hector Aros Arancibia
Ricardo Madariaga Beltrán
Claudio Jimeno G.
Sergio Segundo Pérez

SECCION 166a.

Harry Duque Barrios
René Mardones Medina
Antonio Lemus Flores
Gonzalo Córdova de Pablo
Patricio Ortega Donoso

SECCION 167a.

Luis Bascuñán Muñoz
Jovino Valdivia
Pincheira
Jorge Salinas Mardones
Nolberto Alvarez Moraga
Jorge Bravo Rogget

SECCION 168a.

Edmundo Ferrufino Dupuy
Jaime Novoa Rojas
Juan Yáñez Novoa
Gabriel Espinoza Nuñez
Hugo Fariña Poblete

SECCION 169a.

Guillermo Tapia Meneses
Amaro Isla Fernández
Octavio Ponce Guzmán
Raul Diaz Sanchez
Jose Arcps Bunster

SECCION 170a.

Carlos Villagra Lorca
Tomás Carrión Alvarez
Juan Astele Lavada
Rigoberto López Rojas
Gonzalo Fernández Arancibia

SECCION 175a.

Osvaldo Harbach Alvarez
Juan Aranguiz Cordova
Jaime Jiménez Castro
Jorge Opazo Cerda
Emilio Turina Urrea

SECCION 176a.

Arturo Ramwell Melo
Alberto Rubio Madariaga
Enrique Reyes Palominos
Ricardo Rufalt Castillo
Juan Cabello Cerda

SECCION 177a.

Oscar González Figueroa
Eduardo Labrin T.
Eligio Mancilla Velásquez
Isaías Asenjo Silva
Ramón Covarrubias Brito

178a SECCION

Jorge Rivera Nelson
Juan Cornejo I.
Raúl Mora Fuentes
Osvaldo Esquivel Pizarro
Patricio García O.

SECCION 179a.

Alberto Simón Thomson
Hugo Navarrete V.
Orlando Vargas Hernández
Fernando Godoy Godoy
Jorge Antonio del Pozo

181a SECCION

Waldo Jiménez Montenegro
Roberto Ortúzar Véliz
Juan Santa Cruz Lira
Juan Posterre B.
Genaro Arriagada Herrera

183a. SECCION

Javier Saldaña Hernández
José Oyarzún B.
Gustavo Gatica Guzmán
Cosme Foschino Mora
Mario Concha Vergara

184a. SECCION

Ricardo Cerda Parada
Orlando Magliona G.
Eduardo Tognarelli Moglia
Augusto Ubilla Silva
Pedro Prieto R.

185a. SECCION

Sergio Osorio Muga
Pedro Reyes Gual
Gustavo Solar Robledo
Eduardo Valdés Montanban
Eduardo Coello Torres

188a. SECCION

Mario Barbi Hic
Roberto Heilbraum A.
Jorge Canales Sepúlveda
Eduardo Cordero A.
David Díaz Villalón

189a. SECCION

Alejo Moya Roset
Landy Ovalle Barros
Alejandro Figueroa Sandoval
Alfonso Nespolo Cova

190a. SECCION

Patricio Contador V.
Pedro Castillo Parada
Carlos Pereira Pérez
Bernardo Islas Fernández
Armando Huerta T.

193a. SECCION

Carlos Karekes D.
Pedro Montes Undurraga
Carlos Bintrup Barrientos
Claudio Briceño Inostroza
Fernando Mateo López

PRIMERA COMUNA SANTA LUCIA

MUJERES

Local de Funcionamiento PALACIO DE LOS TRIBUNALES DE JUSTICIA, BANDERA 344

SECCIONES 7a.8a.

Emma Arellano Candia
Rosa Vergara Fuentes
Carmen Peragallo Gómez
Merenciana del Carmen Soto
Luz González Opazo

SECCIONES 9a. 10a

María Pérez de Valenzuela
Eliana Maldini Piretta
Eugenia Zegers Castellón
Mercedes Badosa Reyes
Julieta Neira Tapia

SECCIONES 15a. 16a.

Angela Cabezas Mena
Cristina Abalos Osorio
Rebeca Molina Guajardo
Rebeca Geisse Varas
Rosa Almonte M.

SECCIONES 21a. 22a.

María Villegas B.
Matilde Labra Vergara
Eliana Díaz Poblete
Regina Bahamondes Navarrete
Lucrecia Eliana Cabello

SECCIONES 25a. 26a.

Elvira Finger Belletti
Inés Bastidas Santelices
Josefina Sáez Sáez
Norfa Pérez Pérez
María Oñederra Carvallo

SECCIONES 29a. 30a.

Olivia Márquez Frías
Emma Ovalle Sandoval
Ester Ibarra Riveros
Ana Olave Castro
Ana Mora del Río.

SECCIONES 31a. 32a.

Isabel Parodi Labrín
Marta Santis Rojas
Rebeca Izquierdo Fernández
Mercedes Correa L.
Eugenia Capili Reyes

SECCIONES 33a. 34a.

Silvia Falabella Peragallo
Lucía Droguett P.
Silvia del Valle Ponce
Ester Ríos Labraña
María Troncoso Valdés

SECCION 37a.

Silvia González Navarrete
Raquel Leiva Cabrera
Alicia Millán Toro
Elsa Tschudy B.
Fedora Nielsen O.

SECCION 38a.

María Ortiz Núñez
Yolanda Espinoza González
Gloria Alonso García
Paulina Marchant del Río
Olga Kaulen F.

SECCION 41a. 42a.

Blanca Salazar Labra
Angela Peragallo Rivera
Luisa Zunilda Araya
Luz Cifuentes Sánchez
Delia Fernández Izquierdo

SECCIONES 43a. 44a.

Amanda Carvajal Elgueta
Luisa Trujichett Moreno
María González Ortiz
Laura Gómez Abarca
Iris Neira Castro

SECCIONES 47a. 48a.

María Prats Gundelach
Mercedes Santiagos Veas
Haydée Rivera Viola
Silvia Cubillos Peña
Josefina Díaz Contreras

SECCIONES 51a. 52a.

Elia Echeburu Lamiotte
Yolanda Parra Ramírez
Sabina Vásquez Espinoza
Norma Fernández Sagredo
Gerarda Lucero Thompson

SECCIONES 53a. 54a.

María López Amenabar
Alejandra Bunster Burotto
Isnelia Barra Riquelme
Eliana Durán Sánchez
Eliana Pinto Muñoz

SECCION 59a.

Carmen Triviño González
Victoria Salas Leiva
Haydée Jeldres del Real
Beatriz Vigilio C.
María Arrieta Larraín

SECCION 60a.

Norma Ortega H.
Marta Lavín Pardo
Victoria Caro Azal
Isabel Taulis Vicencio
María Guzmán Espinoza

SECCION 61a.

Aura Castillo Castillo
Guillermina Gómez León
Olga Eliana Flores
Alejandrina Oporto Vidal
Yolanda Ballesteros Muñoz

SECCION 62a.

Yessy Figueroa Pérez
Ruth Yáñez Alday
Juana Soto Toro
Rosa Carrasco M.
María Fleiseher F.

SECCIONES 63a. 64a.

Sonia Vaisman de Mandel
Rosa Aravena Navarrete
Gladys Vergara Molina
Irma Fernández Roa
Raquel Aristía de Vial

SECCION 66a.

Leonor Izquierdo Prieto
Marta Vidaurre Herrera
Irene Concha Hernández
María Plaza Alegría
María Concha Hernández

SECCIONES 67a. 68a.

Irma Araneda Miranda
Francisca E. Reyes
María Morales Pérez
Sara Jara Aguirre
María Teresa Esquella

SECCION 71a.

Olga Vargas Salinas
Sabina Escobar Varela
Cristina Vega Lagos
Mireya Riveros Vidart
Elba Meza Cisternas

SECCION 72a.

Isaura Veyl Díaz
Eliana Contreras Guerra
María Briones Magallanes
Virginia Zenz Gómez
Francisca del Carmen Escobar

SECCIONES 74a. 75a.

Yolanda Alvarez Arancibia
María Iturra Riquelme
Rosario Flores Lagos
María Donoso Donoso
Laura Muñoz Miranda

SECCION 76a.

Gonda Reyes Guzmán
Luisa Ramos Arriata
Blanca Miranda M.
Marta Jara Espinoza
Raquel Gaete Rebolledo

SECCION 77a.

Marta Palma Gatica
Adriana López León
Verónica Rojas Molina
Teresa Turpaud Villegas
Yolanda Margotta Leyes

SECCIONES 79a. 80a.

Aurora Cubillas Chávez
Marta Estanden Perdiguero
Libertad Ortega Rodríguez
Lucy Pinochet Flores
Marta Pinochet Flores

SECCIONES 81a. 135a.

María Aladro Letelier
María Valenzuela Rivera
Inés Sáez Manríquez
Rosa Pierron Martínez
Aurora Aceituno Irivarren

SECCION 82a.

Eugenia Colombara Osorio
Lilian González K.
María Ossa Valdés
Delia Sullivan Cárdenas
Marta Sandoval Cifuentes

SECCION 83a.

Odilia Poblete Benavides
Ana Díaz Pinto
María Latorre Rojas
Silvia Esquivel J.
Zelmira Madariaga D.

SECCION 84a.

María González del Río
María García Velásquez
Ivón Zaror Zaror
Rina Firpo Ossandón
Blanca Salas Lira

SECCION 90a.

Estela Castillo Ibacache
Sonia Contreras Orrego
Sonia Nova Zurita
Graciela Tricot Ponce
Patricia Ortega B.

SECCION 92a.

Raquel Peña Urrutia
Ana Alarcón Acuña
María Velozo Villanueva
Clara Bahamondes Videla
Amelia Meza Saavedra

SECCION 93a.

Teresa Román Cortés
Silvia Garín Jara
Carmen Carvajal Rocco
Haydée Zamorano Zúñiga
Ana Valencia Valenzuela

SECCION 94a.

Elena Laulon
Luz Acevedo Pacheco
Inés Fernández Aguila
Marcia Lavanderos C.
Elena Cortés Silva

SECCION 95a.

Limnoy Figueroa Rodríguez
Olga Moreno Ch.
Ivón Malttess Flores
Julia Becerra B.
Berna Grant A.

SECCION 96a.

María Murillo Trujillo
María Urzúa Ampuero
Celia Filsberbusch N.
Clara Guzmán Mortt
Elsa Vielma H.

SECCION 97a.

Judith Urzúa Peláez
Gisela Schlegel K.
Aída López O.
Rosalía Pereira Navea
Lucía Navas Argomedo

SECCION 98a.

Emma Suárez Palma
Carmen Manso Berríos
Isabel Castro Aliaga
Ernestina Barahona Zúñiga
Elena Flores Jerez

SECCION 99ª.

Margarita Vidal Matus
Irene Arias Mella
Lucila Díaz Lucero
Gloria González Vergara
Yolanda Vallejos Meneses.

SECCION 100ª.

Teresa de Jesús Ubilla
Blanca Valladares Carroza
Catalina Casaretto M.
Rosa Sullivan Domínguez.
María Sullivan Domínguez

SECCION 101ª.

Paz Gazmuri Soto
Sonia Díaz Castro
Silvia Véliz N.
Celestina Fuentes L.
Eliana Matta A.

SECCION 102ª.

Laura Albornoz Espinoza
María Opazo Vilches
Elena Romero Rojas
Edith Queirolo Lazo
Jovita Caros Gallegos.

SECCION 105ª.

Livania Torres Barros
Antolina Pérez Santos
Graciela López Bustamante
María Parraguez Donoso
Eliana Sierra Medina.

SECCION 107ª.

María Prado Mujica
Rosa Jones Jiménez
Ana Miño Urbina
Julia Baeza Rady
Luz Carvacho Ríos.

SECCION 108ª.

Teresa Valenzuela Cornejo
Judith Alarcón Aguilera
Edith Apfelt Rossi
Gladys Flores Jeldres
Gloria Pereira Castro.

SECCION 109ª.

Norma Santana S.
Regina Muñoz Arenas
Graciela Vergara Pérez
Eugenia Vega Hernández
Ruth Ejzman Escobar.

SECCION 110ª.

Rita González Arellano
Inés Almarza Rivera
María Escala M.
Guillermina Madrid Suárez
Carmen Arévalos Madrid.

SECCION 111ª.

Eneida Castillo Castillo
Margarita Ausensi Marchant
Emilia González Farías
Clarisa Reyes Neira
Sara Ureta Ugarte.

SECCION 113ª.

María Zamudio González
María Espinoza Alarcón
Sonia Vargas Poblete
María Gómez Pino
Gloria Ibaceta Benítez.

SECCION 114ª.

María Aguirre Montero
Fresia Contreras Amigo
Rosa Barra Torres
Guillermina Calderón Romero
Erlinda Cerda Cerda.

SECCION 115ª.

María Pérez Urrejola
Beatriz Aqueveque Ortega
Angela Merino Vallejos
Lucía Hernández Hernández
Margarita Núñez Vergara.

SECCION 119ª.

Lucía Aguirre Burgos
Hilda Cárdenas Delgado
Elda Pérez Flores
Melania del Carmen Aguilar
María Aguilera Riquelme.

SECCION 120ª.

Lucila Rossel Vargas
Edelmira Sepúlveda Muñoz
Graciela Arce Mardones
María Claverde D.
María Lastra Hernández.

SECCION 122ª.

Mariana Darrigrandi Villagra
María González Navarro
Lilian Hadad Carrasco
Juana Saavedra Tapia
María Abadi Prado.

SECCION 123ª.

Teresa Fonsea Muñoz
María Calabrere Escobar
Yolanda Fuentes Gómez
Rebeca Cogan B.
María González Grandón.

SECCION 124ª.

Leda Gatica Hernández
María Correa Merino
Sonia Tapia Ramos
Victoria Arrospide González
Iris Aguilar Vargas.

SECCION 126ª.

María Aguirre Baeza
Ana Caravagno Cortés
Elisabeth Kalm Saintard
Alicia Maldonado Villegas
Sebastiana Zamorano Maureira.

SECCION 127ª.

Gabriela Castillo Carrasco
Lucía Durán Sepúlveda
Ana Raves Salinas
Laura Williams Olmos
Patricia Manríquez Espinoza

SECCION 129ª.

Elvira Pérez Santos
Verónica Toro P.
Rosa Sáez Olguín
Carmen Casanova Arancibia
María Guerrero Marín.

SECCION 130ª.

Rosa Núñez Navarrete
Dora Szajewicz Afón
Rebeca Ruz Meneses
Ernestina Sandoval Fernández
Amelia Vásquez Alfaro.

SECCION 132ª.

Marta Pérez Ramírez
Modesta Henríquez Romero
Silva Méndez Smith
Haydeé Sanhueza Martínez
María Moncada San Martín.

SECCION 134ª.

Rosa García Olivares
Lorena Vega Montecinos
Carmen Bosáñez Rubio
Ana Amani Melivilu
Ximena Macuada Arce.

EXTRANJEROS
Local de Funcionamiento. PALACIO DE LOS TRIBUNALES DE JUSTICIA BANDERA N° 344.

SECCIONES 1ª, 2ª, 3ª, 4ª, 5ª, 6ª, 7, 8ª, 11ª, 12ª.

Manuel Gómez C.
Constance Constantini Bogdanos
Davies Campbell H.
María Astelabra B.
Ana Marini Mujica.

SECCION 9ª

Armando Tárrago Serra
Argentina Siciliano Staltari
Tomás Freudenberg N.
Catalina Hadik G.

SECCION 10ª.

Aquilés Menagatti Solari
Aurora Martínez Pacios
Cornelia Fontana M.
Antonio Biego Bulnes
Naum Zaliauik A.

SEGUNDA COMUNA

SANTA ANA

VARONES

Local de Funcionamiento: LICEO DE NIÑAS N° 3. AVDA. BDO. O'HIGGINS 1573.

SECCIONES 7ª, 8ª y 9ª.

Gustavo Rubio Carreño
Carlos Jeldres Godoy
Rafael Flores
José Alvarez Vásquez
Víctor Carrasco Núñez

SECCIONES 10ª, 11ª y 12ª.

Francisco Saavedra Campos
Juvenal Opazo Valdés
Enrique Mancilla Aguirre
José Carrasco Cancino
Ambrosio Vilches Urzúa

SECCIONES 13ª y 14ª.

Pedro Villegas Jaque
Alfredo Bustos Díaz
Ramón Esquivel Quiroz
Oscar de la Fuente Alvarado
Manuel Antonio Pantoja

SECCIONES 21ª y 22ª.

Elías Alarcón Lacourt
Sergio Iglesia Valenzuela
Juan Vásquez Torres
René Frigrani Meriño
Eduardo Castro Zúñiga

SECCIONES 25ª, 26ª y 27ª.

Rafael Cox Urrejola
Rebé Nally Ramos
Jorge Labarca Quiñones
Guillermo Barría Cárdenas
Arturo Rosas Ramírez

SECCIONES 28ª 29ª y 30ª.

Ruperto Urbina González
Guillermo Urquiza Díaz
José Alvarado Vergara
Oscar Armando Gómez
Eduardo Astorga Astudillo

SECCIONES 34ª y 35ª.

Heraclio Zamora Cortés
Ambrosio Aliste Rocha
José Francisco Barreras Pérez
Edgardo Ubilla Hidalgo
Jorge Moretti Díaz

SECCIONES 36ª, 37ª y 40ª.

Sergio Ramons Booth
Juan Cárdenas Pérez
Adán Olmedo Guzmán
Joel Miquel Vallejos
Nicolas Cáceres Galaz

SECCIONES 45ª y 46ª.

Fermín Coliñir Huanqueque
Darío Bueno Venegas
Juan Saez Peñafiel
Jorge Fernando Ugalde
Rigoberto Garrido Vera

SECCIONES 47ª y 48ª.

Sergio Vera Guzmán
Sergio Ricardo Elizondo González
José Orlando Aguirre
Miguel Cabellos Espinoza
Jorge Azócar Martínez

SECCIONES 51ª y 52ª.

Héctor Manzano Barrera
Iván Iglesias Tapia
Fermín Márquez Ramírez
Tomás Abarzúa Sánchez
José González Benavente

SECCIONES 59ª y 60ª.

Juan Rojas Reyes
Manuel Verdugo Alcalde.
José Peralta Peralta
Manuel Muñoz Soto
Abelardo Beltrán Vergara

SECCIONES 62ª y 63ª.

Hugo Bondi Herrera
Víctor Silva Fernández
Sergio Díaz Bueno
Angel Sotomayor Figueroa
Juan Meneses Valdivia

SECCIONES 66ª y 67ª.

Armando Somoza Somoza
Oscar Iturra Riffo
Alfredo Alcaino Campos
Tomás Pérez Pino
Víctor Cruz García

SECCIONES 70ª y 73ª.

Jorge Ahumada Fuentes
Enrique Díaz Caroles
Jorge Salvatierra Reyes
Filidor Reyes Sánchez
Juan González Saavedra

SECCIONES 71ª 72ª y 75ª.

Mario Jorquera Jorquera
Víctor Sepúlveda Salamanca
Pedro Rodríguez Medel
Luis Zúñiga Carrasco
Hernán Olguín Figueroa

SECCION 81ª.

Gonzalo Avendaño Badilla
Fernando Encina Encina
Vicente Araya Aravena
Honorato Gutiérrez Orellana
Hugo Hamiot Pérez

SECCION 83ª.

Luis Silva Contreras
Roberto Morello Dávila
José Cruz Rodríguez
Luis Arnoldo González
Jaime Rosales Elizondo

SECCIONES 85ª 86ª y 118ª.

Juan Trebilcock Fernández
Elmo Herrera Silva
Manuel Mora Figueroa
Guillermo Murray Cuevas
Juan Molina Castillo

SECCION 90ª.

Aquiles Arancibia Riquelme
Orlando Pereda Silva
Luis Bahamondes Romero
Mario Lagos Silva
Patricio Martínez Maglione

SECCION 91ª.

Manuel Martínez Ayal
José Villegas Pardo
Clodomiro Vidal Solís
Luis Gutiérrez Toledo
Augusto Morales Santos

SECCION 92ª.

Marcial Hernández Zúñiga
Orlando Araya Maturana
Luis Bustamante Fierro
Carlos Ernesto Guzmán
Artemio Delgado Burgos

SECCION 95ª.

Roberto Figueroa Bravo.
José Espinoza Cerda
Froilán Fernández Sánchez
Hernán Galaz Ramírez
Pedro Arteaga Aedo.

SECCION 96ª.

José Retamal Romero
Juan Ancares Carretero
Jaime Bastías Rodríguez
Hernán González Farías.
Rolando Lagos Quintana.

SECCION 98ª.

Guillermo Osorio Prado
Enrique Mancilla Gutiérrez
José Díaz Núñez
Eleodoro Caro Cáceres
José Fuentes Aravena

SECCION 101ª.

Carlos Zapata López
Juan Guzmán Gómez
Elizardo Espinoza Poblete
Carlos Valenzuela Cadiz
Hernán Cerda Cerda

SECCION 102ª.

Rosalindo Silva Silva
Raúl Araya Zamora
Carlos Olivares Fernández
Víctor Arancibia Vivanco
Luis Gutiérrez Torres

SECCION 104a.

Mario Machuca Valenzuela
Juan Cavieres Navarro
Nestor Bravo Martínez
Miguel López Belmar
Agustín Jorquera Araya

SECCION 105a.

Patricio Bosh Ibacache
Pedro Arriagada Moraga
Domingo Cuevas Cuevas
Luis Alberto Morales
José Canales Alarcón

SECCION 107a.

Martín Poblete Puyol
Italo Rossa Crippa
Víctor Meneses Echeverría
Gustavo Quezada Venegas
José Reyes Navarro

SECCION 108a.

Eduardo Campos Barra
Oscar Orellana Gutiérrez
Carlos Yissi Seguel
Guillermo Olivares Carriel
Felipe Vargas Vera

SECCION 109a.

Francisco Rosas Villarroel
José Parra Ortiz
Jorge Quinteros Pulido
Jorge Román Vargas
Lautaro Mellado Peralta

SECCION 113a

Ricardo Michel Michel
Guillermo González Guerrero
Manuel Jaramillo Gaete
Adolfo López Farías
Luis Garay Jara

SECCION 114a.

Agustín Fernández Arroyo
Jorge Vergara Araya
Alfonso Quijada Lizana
Guillermo Duglas Flores
Osvaldo Briones Leiva

SEGUNDA COMUNA SANTA ANA

MUJERES

Local de Funcionamiento: LICEO DE NIÑAS Nº 1, COMPAÑIA ESQUINA DE SAN MARTIN

SECCIONES 9a. y 10a

Maria Gabriela Bernales Diaz
Marta Opazo Moreno
Maria-Raquel Bernales Diaz
Clemencia Leyton Ortiz
Carmen Villegas Echeverria

SECCIONES 14a.y 15a.

Violeta Molinos Mery
Etelvina Villegas Villegas
Hortensia Rivera Sepúlveda
Juana Terraza Orellana
Fresia Pérez Poblete

SECCIONES 18a.y 19a.

Maria Aránguiz Gajardo
Elsa Sáez Iturra
Maria Villarroel Cousiño
Celsa Zambrano Molina
Teresa Acosta Rojas

SECCIONES 26a y 27a

Maria Cuadra Ojeda
Sara Burgos Valdés
Isabel Cortés Cortés
Sara Guzmán Pizarro
Rosario González Pizarro

SECCIONES 28a.y 40a.

Elena Pavez Fuentes
Margarita Cordero Diaz
Alicia López Figueroa
Maria Gutiérrez Sifón
Laura Rodríguez Rojas

SECCIONES 29a.y 30a.

Marta Pavez Fuentes
Graciela Vilches Soto
Berta Elena Lecaros
Elena Ramirez Contreras
Juana Cáceres Arriagada

SECCIONES 31a.y 33a.

Bernarda Osorio Prado
Maria Pardo Saldaña
Liliana Barrios Espinoza
Albertina León Valdebenito
Maria Sotomayor Fuentes

SECCIONES 36a.y 37a.

Teolinda Santander Gavilán
Maria Lambert Alvarado
Irma Cisterna Cáceres
Amelia Cortés Branch
Carmen Cereceda Bianchi

SECCIONES 39a.y 42a.

Ida Sánchez Calixto
Berta Holzapfel Alvarez
Yolanda Muñoz Muñoz
Rosa Varas Medel
Rosa Díaz Cabrera

SECCIONES 43a.y 44a

Rosa Hernández Araya
Brunilda Montiglia Cordero
Maria Villarroel Inostroza
Hilda Hormazábal Muñoz
Susana Romero Reyes

SECCIONES 45a.y 46a.

Lucia López
Lidia Cáceres Lizana
Guillermina Morales Flores
Marta Dinamarca Cabezas
Rafaela Yolanda Molina

SECCION 47a.

Juana Oubraycız Hernández
Yolanda Illanes Benitez
Elena Munizaga Garcia
Sofia Carlota Tapia
Adela Aguilera Campos

SECCIONES 48a.y 49a.

Mercedes Toledo Donoso
Gabriela Lavados Morales
Clotilde del Carmen Tapia
Olga Fuentes Rosales
Blanca Rosas Diaz

SECCIONES 51a.y 52a.

Graciela Pizarro Urbina
Berta Ramirez Ramirez
Maria Vera Arellano
Blanca Castro Rivera
Flor Maria Vargas

SECCION 53a.

Eliana Rodriguez Farias
Blanca Sánchez Sagredo
Maria Nuñez Bustos
Maria Craig Godoy
Luisa Escalona Cabrera

SECCIONES 59a.y 60a

Ruth Poblete Godoy
Nieves Duran Opazo
Ximena Campusano Brown
Patricia Larrain Fuentes
Maria Diaz Vergara

SECCION 61a.

Carmen Pinto Lara
Ernestina Ureta Cuevas
Marta Conejero Moroni
Sonia O'Alencon Pezoa
Patricia Muñoz Salazar

SECCIONES 63a.y 64a.

Blanca Ossa Cerda
Guillermina Gamonal Vega
Lidia Benitez Latorre
Gloria Poblete Bravo
Leonor Saavedra Gómez

SECCION 67a.

Teresa Rojas Carrera
Clara Aguirre Jiménez
Narcisa Zúñiga Quezada
Maria Aguilera Campos
Hortensia Pino Silva

SECCION 68a.

Maria Vásquez Garcia
Lidia Ulloa Godoy
Florinda Cuadra Ulloa
Sofia Maragaño Guerckel
Margara Gómez Poblete

SECCION 69a.

Norra Muller Avilés
Alicia Encina Pinto
Primitiva Pardo Silva
Blanca Sepúlveda Fernández
Ernestina Contador Acevedo

SECCION 70a.

Lidia Mora Sepúlveda
Maria Vega del Solar
Otilia Elizondo Roman
Adriana Espinoza Elgueta
Elba López Canales

SECCION 71a.

Maria Yávar Catalán
Lady Valenzuela Rojas
Carmen Rodriguez Olivares
Elma Guzmán Castro
Alicia López Parra

SECCION 72a.

Marta Tirapegui Dominguez
Verónica Aguilera Abarca
Angela Antiman Aillami
Sonia Pérez Cornejo
Zunilda Pinto Santibañez

SECCION 73a.

Silvia Granas Torres
Ana Tordoya Montana
Norah Castillo Namia
Berta Muñoz Silva
Ana Rodriguez Inostroza

SECCION 74a.

Muriel Gamonal Vega
Eulalia Flores Castro
Margarita Jara Guerrero
Elvira Vargas Yañez
Ana Beltramí Torrejón

SECCION 76a.

Patricia Solís del Villar
Ana Bustos González
Cristiana Contreras Fernández
Maria Durán Zúñiga
Maria Judith Báez

SECCION 77a.

Lucia Alfaro Botano
Manuela Rosa Beltran
Carmen Brown Zúñiga
Flora Quiroga Meneses
Cristina Villegas Aravena

SECCION 79a.

Rosa Salinas Meza
Maria Bowyer Moreno
Ana Diaz Tapia
Elizabeth Donoso Cespedes
Nelly Rodriguez Sereño

SECCION 80a.

Sonia Pinto Cuevas
Amanda Barrios Alarcon
Carmen Pérez Rojas
Carolina Diaz Arriaza
Maria Ortega Aravena

SECCION 81a.

Marta Villar Inostroza
Maria Herrera Retamal
Alejandrina Ampuero Vera
Rosa Abel Morán
Marta Fuentes Farfán

SECCION 82a.

Marta Zúñiga Barros
Aida Mercedes Barros
Celia Fernández Araos
Adriana Vilches Pino
Norma Diaz Molina

SECCION 83a.

Maria Rioseco Naranjo
Anacleta Villalobos Rivera
Blanca Mena Escobar
Silvia Carrasco Guerrero
Yolanda Rubilar Mora

SECCION 85a.

Eliana Rivera Hernández
Fresia Maldonado Orellana
Raquel López Pérez
Nancy Vergara Silva
Ana Parra Cáceres

SECCION 86a.

Clotilde Gómez González
Mercedes Briones Briones
Cecilia Vergara Durán
Morelia Henríquez Toledo
Maria Navarrete Navarrete

SECCION 87a.

Laura Seguel Oller
Lidia Tamayo Salazar
Regina Ovalle Campos
Loretta Campos Smith
Blanca Espinoza Freire

SECCION 88a.

Carmen Molli Pérez
Maria Bacarezza Marín
Ruth Muñoz Diaz
Marta Rojas Levitureo
Jeny Núñez Villalón

SECCION 91a

Maria Elena Sandoval
Rosa Cerda Chozal
Marta Bahamondes Romero
Sonia Julio Vergara
Alicia Ponce Riquelme

SECCION 92a.

Carmen Stipo Donoso
Maria Vargas López
Maria Sudy Gatica
Luisa Trivino Gacitúa
Paulina Jara Fernández

SECCION 93a.

Mireya Barrera Barrera
Trinidad Diaz Barrales
Ana Queros Gallardo
Maria Ortiz González
Luisa Cortés Leiva

SECCION 94a.

Victoria Castro Cuevas
Clementina Velasquez Sturra
Maria Salas Ramos
Maria Miranda Barrientos
Rosa Rojas Carreño

SECCION 97a.

Sonia Villagran González
Norma Moraga Rojas
Isabel Alvear Kutz
Olga Jiménez Zenteno
Irma Navarro Martinez

SECCION 98a.

Luz Oses Soto
Maria Zuazagoitia Hernández
Rosa Muñoz Parraguez
Margarita Saavedra Fernández
Mariana Figueroa Cuevas

SECCION 101a.

Sara Fernández Acuña
Ana Sánchez Arancibia
Carmen Espinoza Sanhueza
Orlanda Balcarza Aranda
Laura Ramírez Fernández

SECCION 102a.

Anita Vergara de la Cerda
Mariana Troncoso Delpiano
Elsa Ojeda Bahamondes
Ximena Browton Molina
Maria Fuentes Morales

SECCION 103a.

Gladys Cordova Araya
Inés Brito Astrosa
Margarita Marty Casas
Maria Ugarte Lara
Oriana Duran Concha

SECCION 105a.

Maria Bahamondes Olave
Silvia Farías Zúñiga
Teresa Mendoza Melgarejo
Alicia Fuentes Gutiérrez
Luisa Bustamante Ebreros

SECCION 111a.

Viviana Rogers Figueroa
Olivia Zúñiga Vonder Meden
Manuela Cáceres Morales
Liliana Villarroel Vergara
Angela Hernández Cid

EXTRANJEROS

SEGUNDA COMUNA

SANTA ANA

Local de Funcionamiento

liceo de niñas Nº 1

COMPAÑIA ESQUINA SAN MARTIN

SECCIONES 1a. 2a. 3a. 4a. 6a. 7a. 8a. 9a. 10a. 11a. 12a.

Ana Ortiz Estevez
Juan Millán Rivas
Fernando Parcha Ezcurra
Lola Paulina Rios
Luis Tardio Ventura

TERCERA COMUNA PORTALES

VARONES

Local de funcionamiento: ESC. SALVADOR SANFUENTES, CATEDRAL Nº 3250.

SECCIONES 1ª, 2ª y 3ª.

Rafael Lezaete Pérez-Cotapos
Carlos Valenzuela Cisternas
Florencio Marquez Jiménez
Héctor Mercado Labra
Manuel Tobar Garcia

SECCIONES 4ª, 5ª y 6ª.

Ricardo Núñez Carrizo
Mario Gómez Estay
Teófilo Marín Valencia
Héctor Nadrade Klauss
Antonio Miranda Salinas

SECCIONES 9ª y 10ª.

Romeo Cortez Fernández
Felipe Alvarado Hernández
Sergio Vidal Diaz
Manuel Bravo Labra
Mario Antonio Norzilia

SECCIONES 14ª y 15ª

Jorge Célis Varas
Pablo del Rio Alcayaga
Fabriciano Vera Vega
César Aguilar Dupret
Jacinto Herrera Vergara

SECCIONES 16ª, 17ª y 18ª.

Germán Contreras Jaramillo
Arturo Palma Riquelme
Eduardo Parra Sandoval
Oscar Edo. Tapia López
José Diaz Araya

SECCIONES 24ª y 26ª.

Pedro Córdova Espinoza
Juan Erazo Correa
Quirico Quezada Torres
Armando Espejo Carvallo
Isidoro Leiva Delgado

SECCIONES 30ª, 31ª y 33ª.

David Gutiérrez Aravena
René Armando Garrido
Juan Ibarra Oyarce
Rafael Arratia Carvacho
Juan Fogán San Juan

SECCIONES 32ª y 34ª.

Carlos Tarragó Vargas
Humberto Iturra Aguilera
Julio Fernando Alvarez
Victor Núñez Farías
Juan Fco. Rojas Arriaza

SECCIONES 40ª, 41ª y 42ª.

Juan Santibáñez Arenas
José Andrade
Luis Gutiérrez Morales
Fénix Gmo. Negrete Arcos
Fermán Vilches Soto

SECCIONES 46ª y 47ª.

Gerardo Yáñez Rivas
Pedro Escobar Jerez
Germán Rojas Muñoz
Mario Muñoz Vásquez
Rodolfo Soria Diaz

SECCIONES 48ª y 49ª.

Eduardo Barrón Letelier
Humberto Hernández Salles
Humberto Gutiérrez Torres
Héctor Calderón Castillo
Luis Castillo Cantillana

SECCIONES 50ª y 51ª

Juan Cepeda Ruiz
Manuel Rayman Martinez
Fernando Cuadra Pinto
Luis Alvarez Muñoz
Sergio Ampuero Urbina

SECCIONES 54ª y 55ª

Héctor Silva Martones
Andrés Pérez González
Roberto González Román
Vicente Aroca Rodriguez
Osvaldo Pérez Castro

SECCIONES 56ª y 57ª.

Luis Fuentes Soto
Luis Morales Calderón
Roberto Valenzuela Carvallo
Pedro Moliner Millapán
Jorge Pizarro Leiva

SECCIONES 58ª y 59ª.

Hugo Ascueta Saavedra
Julio Tapia Romero
Roberto Villarroel
José Rojo Millar
Luis Peña Reyes

SECCIONES 62ª y 63ª

Enrique Gacitúa Rojas
Gregorio Mena Fica
Luis Cifuentes Vega
Jaime Salazar Domeyko
Enrique Ulloa Pérez

SECCIONES 66ª y 67ª.

Luis Cortez Torres
Juan Diaz Hevia
Hugo Helo Rojas
Mario Pizarro Leiva
Mario Cereceda Romo

SECCIONES 68ª y 69ª.

Dagoberto Contreras Mondaca
José Jara Faúndez
Amelio Gutiérrez Figueroa
Oscar Blaimont Guzmán
Manuel Collio Jara

SECCIONES 72ª y 73ª.

Francisco Bononato Figueroa
Jorge Peña Zúñiga
Júpiter Zúñiga Torres
José Garcia Venegas
Carlos Norambuena Valenzuela

SECCIONES 82ª y 83ª.

Roberto Cortez Duque
José Sepúlveda Silva
Sergio Narváez Valenzuela
Juan Viveros Briones
Victor González Vidal

SECCIONES 84ª y 85ª.

Jorge Miranda Soto
Luis Armando Reyes Reyes
Sergio Moreno Torreblanca
Roberto Guerrero Caro
Exequiel Eque. Quezada
Ahumada

SECCION 97ª.

Eduardo Montero Rivas
Raúl Vera Silva
Juan Salgado Chávez
Wenceslado Montiel Cabrera
Francisco Gatica Herrera

SECCION 98ª

Eduardo Zúñiga Guzmán
Manuel Valderrama Gutiérrez
Victor Sepúlveda Riquelme
Carlos Morgado González
Luis Muñoz López

SECCION 99ª.

Hernán Montenegro Villarreal
Mario Rebolledo Rodríguez
Ricardo Gil Oyarzún
Jorge Ayala Opazo
Carlos Espinoza Polanco

SECCION 100ª

José Herrera Morales
Carlos Núñez Castro
Héctor Chandía Flores
Guido Cuéllar Páez
Victor Zúñiga Quiroz

SECCION 101ª.

José Araya Vilchez
Sergio Fernández Silva
Sergio Núñez Núñez
Marcelino Avello Aguilera
Jorge Fuenzalida González

SECCION 107ª.

Jorge Manríquez Ulloa
Juan Manríquez Ulloa
Octavio Diaz Miranda
Luis Acevedo Saez
Guillermo Manríquez Dominguez

SECCION 109ª.

Ricardo Escalante Solís
René Calderón Prieto
Sigfredo Romero Medel
José Ortiz Poblete
Juan Ibeas González

SECCION 110ª.

Carlos Rojas Guzmán
Arturo Fernández Silva
Juan Muñoz Lagos
César Olmos Videla
Miguel Navia Reyes

SECCION 112ª.

Héctor Soto Molina
Victor Soto Alvarez
Edmundo Reyes Fuenzalida
Eleodoro Ramirez Segovia
Alejandro Valle Pavez

SECCION 115ª.

Juan Marín Rojas
Luis González Araya
Eduardo Escárate Ferrada
Alvaro Alvarez Pinto
Jorge Eque. Hernández Pontigo

SECCION 116ª.

Hugo Maturana Alvear
José Muñoz Araya
Guillermo Urbina Núñez
Manuel Guzmán Cornejo
Carlos Romo Behncke

SECCION 119ª.

Julio Alvarado Vera
José Trujillo Traverso
Jaime Calderón Cerda
Alfredo Soto Gutiérrez
Mario Atria Gómez

SECCION 121a.

Luis Ossa Escanilla
Jaime Albornoz Donoso
Carlos Palominos Carvajal
Alfredo Vargas Gallegos
José Castillo Sandoval

SECCION 125a.

Angel Rios Saavedra
Juan Eque. Navarro Torres
Rafael Zenteno Delgado
Antonio Caballero Valenzuela
Luis Catalán Flores

SECCION 126a.

José Estrada Gutiérrez
Fernando González Cabezas
Dario Tolosa Reyes
Freddy Riquelme Ortega
Patricio Tapia Varela

SECCION 128a.

Edgardo Vega Soto
Justo Obregón Roach
Patricio Núñez Rojas
Carlos Latorre Gutiérrez
Patricio Henríquez Cabrera

SECCION 130a.

César Frias Zamora
Juan Ruz Zúñiga
Leonidas Beltrán Valenzuela
Enrique Parada Saavedra
Miguel Flores Bravo

TERCERA COMUNA PORTALES. MUJERES

Local de Funcionamiento: LICEO DE NIÑAS Nº2, MATUCANA Nº93

SECCIONES 1a.2a.

Adriana González Tapia
Carmen Osorio Olea
Amelia Zúñiga Frixione
Inés Leniz Prieto
Maria Monge Donoso

SECCIONES 3a.4a.

Lucía Marfil Patiño
Adela Borgoño Donoso
Trinidad Antiquera Núñez
Maria Valenzuela Márquez
Marta Préndez Cáceres

SECCIONES 5a.6a.

Elena Fagalde Gross
Marta Moreno Olivos
Dolores Herrera Diaz
Miren Rentería Martin
Maria Castro Guzmán

SECCIONES 7a.8a.

Marta Labra Castro
Elvira Prieto Vial
Olga Monasterio Goldsach
Elena Pardo Reyes
María Doveri Cerda

SECCIONES 15a.16a.

Raquel Aliaga Araya
Esperanza Cruz Olea
Blanca Lillo Villalobos
Gladys Ramirez Guerra
Eliana Aranda León

SECCIONES 23a.24a.

Hilda Sepúlveda Solis
Maria Letelier Fuentes
Judith Riffo Vejar
Flor Maria Miranda
Laura Ahumada Muñoz

SECCION 29a.

A ESTA SECCION SE ANEXAN LOS REGISTROS 1-2-3-4-5-6-7-8-10-11-12 DE EXTRANJEROS.

Ana Carvajal Morales
Lucía Hormazábal Murillo
Lorenza Martinez Zornoza
Giovani Canale Sosito
Sergio Oliver Gramole

SECCIONES 35a.36a.

Ana Bidart Araya
Yolanda Barría Olivares
Ema Zañartu Peña
Inés Cisternas Hurtado
Eliana Manríquez León

SECCION 37a.

Graciela Aguilar Castillo
Palmenia Cordero Parra
Alicia Correa Inostroza
Olivia Caroca Tobar
Gloria Honijosa Madariaga

SECCIONES 39a.40a.

Claudina Iglesias Morales
María Inés Iglesias Morales
Julia Quezada Reyes
Eliana Aravena Cornejo
Rosa Valenzuela Arenas

SECCIONES 41a.42a.

Marta Doris Contreras
Balbina Quezada Figueroa
Silvia Muñoz Quevedo
Blanca Rivera Uribe
Olga Acevedo Diaz

SECCIONES 43a.44a.

Eugenia Cabezas Vivanco
Isabel Morales Hansen
Juana Becerra Garay
Ana Silva Peña
Dina Morales Alegria

SECCIONES 49a.50a.

Rosa Miranda López
Marta Alarcón Piña
Juana de las Mercedes Guzmán
Elena Zamorano Jiménez
Ana Campos Zagal

SECCION 51a.

Marta Piñeiro Fernández
Inés Vásquez Recabarren
Alicia Besoain Navarro
Sabina Lorca Henríquez
Ana Fredes Núñez

SECCION 52a.

Lilian Bravo Viventelo
Berta Cisternas Parraguez
Fermina Rocco Medina
Rosa Olivares Gutiérrez
Elena Escudero Cáceres

SECCION 53a.

Doris Bermúdez Bermúdez
Maria Ortiz Parraguez
Teresa Apablaza Guzmán
Clara Sepúlveda de la Paz
Rosa Rodriguez Barros

SECCION 57a.

Rosa Varas Jiménez
Rosa Lira Hormazábal
Luisa Bravo Godoy
Ana Manríquez Cortés
Maria Arriagada Lagos

SECCION 58a.

Gloria Agar Musa
Amelia Torres Henríquez
Gloria Videla Ahumada
Guillermina Orrego Arías
Eliana Cuevas Gallardo

SECCION 61a.

Adelaila Padilla Correa
Maria Banda Fuenzalida
Lidia Rojas Rojas
Teresa Espíndola Pérez
Estelvina Farías Bustamante

SECCION 63a.

Matilde Figueroa Romero
Leontina Allende Allende
Sonia Martinez Rodriguez
Eliana Zúñiga Roa
Juana González Malito

SECCION 66a.

Aída Salgado González
Sara Varas Jiménez
Maria Mege Maturana
Adriana Naranjo González
Amelia Alvarado Morales

SECCION 67a.

Ema Urbina Olea
Eliana Román Valenzuela
Eugenia Castro Rojas
Rosa Alarcón Alarcón
Ana Pinto Villo

SECCION 70a.

Teresa Martínez Gutiérrez
Sonia Acuña Núñez
Luz Rubio Abarca
Alicia Alvarez Escalona
Berlinda Escobar Godoy

SECCION 71a.

Gladys Lucero Leiva
Eliana Castillo Ruz
Armelina Guerrero Garrido
Sara Lara Espinoza
Maria Ruiz Molina

SECCION 72a.

Agustina Jorquera Pino
Laura Erazo González
Maria Contreras Guerra
Bessi Navia Briceño
Olga Rojas Galaz

SECCION 74a.

Ester de la Fuente Gómez
Iliana Peñaloza Reyes
Sara Trujillo Loyola
Blanca Salas Samaniego
Olivia Leyton Castellano

SECCION 76a

Milagros Navarrete Ahumada
Inés Sepúlveda Bórquez
Maria Diaz Rojas
Ana Venegas Gamboa
Margarita Farías Farías

SECCION 79a.

Ida Bucarey Martinez
Silvia Houston Espinoza
Juana Valenzuela Campos
Ida Pérez Navarro
Blenda Lagos Pérez

SECCION 82a.

Yolanda Valenzuela Arredondo
Maria Núñez Tobar
Maria Romero Quintana
Luzmira Zúñiga Canales
Inés González Espinoza

SECCION 84a.

Ermelinda Rivera Diaz
Leontina Salamanca Fuentes
Silvia Latorre Aguayo
Gladys Fernández Fernández
Mercedes Concha Peñailillo

SECCION 86a.

Blanca Carrasco Córdova
Inés Guzmán Vergara
Yolanda Riffo Valdés
Aida Molina Marchant
Irma Leiva Conejeros

SECCION 89a.

Dina Tapia Toro
Rosa Aranda Valenzuela
Edilia Benavidez Faúndes
María Cárdenas Tapia
Maria Diaz Diaz

SECCION 92a.

Mabel Droguett González
Inés Palma López
Ermelinda Angulo Martinez
Elena Núñez Montenegro
Alicia Bascuñán Munizaga

SECCION 94a.

Eliana Moraguez Soto
Estela Martínez Acuña
Juliana Martinez Valle
Yolanda Salgado Retamal
Silvia Larrondo Espinoza

SECCION 97a.

Rosa Gajardo Bustamante
Irma Muñoz Muñoz
Lucía Uribe Méndez
Irene Soto Herrera
Lidia Burgueño Rivera

SECCION 99a.

Maria Jorquera Aballay
Digna Vallejos Pinilla
Ruth Cádiz Aguilar
Juana Gatica Canales
Emilia Arias Diaz

SECCION 100a.

Gladys Soto Rojas
Alicia Diaz Bassi
Maria Vargas Carrasco
Sonia Encinas Faúndez
Elizabeth Olivares Aliste

SECCION 101a.

Luisa Vega Carvajal
Clara Fuentes González
Rosa Jofré Olmedo
Irene Tapia Astorga
Eva Camus Avila

SECCION 103a.

Maria Duarte Castro
Margarita Donoso González
Maria Baranda Espinoza
Iris Acuña Chamorro
Maria Faime Ruiz

SECCION 106a.

Aurea Aragón Carvacho
Zulma Torrico Bar
Maria Debarca Pinto
Sara Diaz Villanueva
Maria Mendoza Basaure

SECCION 107a.

Nour Olas Hernández
Maria Avilés Silva
Jimena Arancibia Martini
Maria Miranda Arismendi
Gloria Viveros Sepúlveda

SECCION 111a.

Ana Rodriguez Pizarro
Silvia Palma Molina
Rosa Paredes Rojas
Liliana Rodriguez Hernández
Rosa Romero Piña

SECCION 112a.

Maria Pacheco Cabello
Eliana Chávez Herrera
Maria Zúñiga Apablaza
Eugenia Aracayaga Fredes
Rebeca Monti Pérez

SECCION 113a.

Maria Tapia Meneses
Gloria Mena Mena
Oriana Olguín Covarrubias
Carmen Fernández Villaronga
Maria Ceballos Castro

SECCION 122a.

Iris Bustillos Cereceda
Ana Sánchez Rodriguez
Maria Pérez Pavez
Mónica Villaflor Santelices
Mónica Villagrán Gamboa

CUARTA COMUNA "ESTACION"

VARONES

Local de Funcionamiento: ANEXO ESC. NORMAL J. A. NUÑEZ AVDA ECUADOR Nº 3650

SECCIONES 1a 2a.y 7a.

Zacarías Pérez Orellana
Héctor Acosta Fuentes
Victor Vasquez Díaz
Juan Trujillo Viera
José Inostroza Parra

SECCIONES 5a.6a

José Jara Mardones
Duardo Retamal Acevedo
Oscar Valdés Alburquenque
Faustino Flores Cabrera
Alberto Moore Morales

SECCIONES 21a.22a.

Raúl Toledo Martinez
Arsenio Orellana Vera
José Camus Céspedes
Juan Bascuñan Olave
Efrain Aguilera Meza

SECCIONES 33a 36a.

Mario Guajardo G.
Juan Isidro Concha
Francisco Mella Barrías
Adolfo Pereira Retamales
Manuel Bustamante Aliste

SECCIONES 37a 38a.

Mario Concha Contreras
Victor Valdés Leyton
José González Avendaño
Carlos Araya Villouta
Juan Parra Godoy

SECCIONES 39a 40a.

Guillermo del C. Ovalle Loyola
Carlos Bueno Vega
Manuel Fuenzalida Espinoza
Luis Torres Cabreras
Eduardo Olivares Diaz

SECCIONES 43a y 44a.

Rubén Pizarro Aceituno
Miguel Pino Zapata
Manuel Durán Vargas
Marco Aguayo
Anterno Retamal Pérez

SECCIONES 53a 54a.

Manuel Carrasco Morán
Waldo Lorca Lounay
Héctor González González
Jorge Hernández Walt
Hernán López Pastenes

SECCIONES 55a y 56a.

Manuel Sepúlveda González
Belisario Moya Flores
René Hernández Bravo
Juan León Flores
Hugo Cortés

SECCIONES 57a y 58a

Agustín Aravena Zurita
Enrique Castro Aguilar
Luis Montenegro Muñoz
Sergio Bilbao Benitez
Patricio Pinto Gómez

SECCIONES 59a 60a

Osvaldo Vergara Martinez
Sergio Brizuela Olivares
David Carrasco Donoso
José Cofré Bobadilla
Luis Aníbal Diaz

SECCIONES 61a. 62a.

Luis González Avandaño
Leonardo Roldán Silva
Tomás Llancaleo Huantemilla
Jorge Morales Oyarce
Luis Almarza González

SECCION 63a.

Pablo González Cornejo
Domingo Héctor Diaz Fernandez
Sergio Hernández Zambrano
Carlos Enrique Piña
José Rodriguez Piña

SECCIONES 68a.y 69a.

Ernesto Fuenzalida Espinoza
Germán Aravena Gómez
Enrique Garrido Fuentes
Orlando Riveros Muñoz
Carlos Sanhueza Vidal

SECCION 70a.

Fernando Ahumada Jaramillo
Angel Villanueva Briones
Oscar López Valenzuela
Juan Contreras Vasquez
Hugo Canales Hormazábal

SECCION 71a.

Eduardo Toro Fernández
Luis Núñez González
Carlos Muñoz Arriagada
Sergio Calderón Oyanedel
Ricardo González Barrera

SECCION 74a.

Juan Rivas Valdés
Teobaldo Donoso González
César Carrasco Arévalo
Carlos Namcupil Aravena
Rafael Gómez Reyes

SECCION 75a.

Luis Caro Aguilar
Francisco Tapia Villarroel
Alfredo Sepúlveda Sepúlveda
Juan Martinez Prado
Daniel Albornoz Fernández

SECCIONES 76a y 77a

Alfredo Araya Silva
Efraín del T. Suárez Naranjo
Luis Lara Araya
Juan Contreras Lagos
Luis Bustamante Rios

SECCION 79a.

Toribio Morales Bustos
Luis Valdes Valdés
Heriberto Vera Silva
Gustavo Silva Aguilera
Eugenio Reyes Arenas

SECCION 80a.

Evaristo Reyes Navarrete
Jorge Peralta Carrasco
Carlos Gatica Caviedes
Luis Lobos Silva
Luis Gajardo Armijo

SECCION 81a

Mario Paredes Santelices
Tiburcio Diaz Ruz
José Pinto Vargas
José Ernaldo Torres
Luis Muñoz Acevedo

SECCION. 83a.

Raúl O. Rojas Herrera
Carlos Navarro Martinez
Manuel López Rojas
Luis Valenzuela Valdés
Eleodoro Pinto Pinto

SECCIONES 84a 85a

Domingo Fernández Gálvez
Osvaldo Lillo Vidal
Armando de la Cruz Jiménez
Fernando Trujillo Bolívar
Alejandro Reyes Torres

SECCION 86a.

Juan Villanueva Heredia
Tarcisio Quezada Zenteno
Luis Morales Silva
Samuel Fernando Burgos
Víctor Raúl Retamal

SECCION 87a.

Santiago Argete Cuadra
Luis Villalobos Azócar
Hernán Arenas González
Mario Castro Núñez
Manuel Guerra Arriagada

SECCION 89a.

Carlos Fuentes
Orlando Cifuentes C.
José Pezoa Bravo
Carlos Zelada Reyes
Francisco Rojas Araya

SECCION 91.

Juan Castillo Silva
Clodomiro Toledo
Florentino Contreras
Octavio Padilla Vergara
Luis Videla Martinez

SECCION 92a.

Juan Antonio Valencia
Gerardo González González
Víctor Saavedra Saavedra
Juan González González
Luis Reyes Valencia

SECCION 96a.

Juan López Mori
Luis Rojas Suárez
René Flores Silva
Juan Martinez Soto
Mario Neira Neira

SECCION 97a.

Fredy Barrio Balmaceda
Mario Atenas Marambio
Raúl Salinas Neira
Alfredo Ramirez Ramirez
Alejandro Acevedo Acevedo

SECCION 98a.

Jose Bastías Bastías
Héctor Guzmán Loyola
José Alegria Bravo
José Meneses Lara
Luis Uribe Torres

SECCION 99a.

Manuel Cerón Lizana
José Pizarro Aguilar
Angel Sepulveda Vidal
Juan Lara Rios
Sergio Alfaro Toro

SECCION 101a.

Gustavo Wirth Letelier
Fernando Ramirez González
Alvaro Guzmán Farlas
Francisco Vásquez Vargas
Alejandro Poblete Chacón

SECCION 105.

Sergio Moscoso B.
Carlos Diaz Lillo
Francisco Sánchez Monardes
Juan López Silva
Manuel Barrera Sánchez

SECCION 106a.

Héctor Ulloa Rojas
Victor Rojas Durán
Orlando Pérez Maulén
Romilio del Valle Mardones
Luis Cáceres Lira

SECCION 109a.

Ramón González Rioseco
José Cornejo Hernández
Juan Farías Carrasco
Sergio Pérez Palma
Francisco Córdova Córdova

SECCION 115a.

Manuel Catalán González
Bernardino Flores Caviedes
Pedro Donoso Quezada
Luis Sagredo Mujica
Julio Vilches Vergara

SECCION 118a.

José San Martin Silva
Victor Donoso Núñez
Victor Barrios Iturra
Hugo Vega Figueroa
Juan Cabezas Cortés

SECCION 119a.

Gerardo Guerrero Peñaloza
Abraham del T. Osorio Zúñiga
Marcial Valencia Moreno
Juan Sandoval Urbina
Juan Torres Romero

SECCION 121a.

Fabriciano Caniupán
Raúl Márquez Sáez

José Sánchez Martinez
Mario Montecinos Carreño
Manuel Zamora Herrera

SECCION 122a.

Eulogio del Rio Alarcón
Mario Cordero Uribe
Luis Moscoso Moscoso
Hernán González Núñez
Juan Jiménez Orellana

SECCION 123a.

Manuel Arellano Torres
Hernán Caro Ortiz
Alejandro Meneses Rojas
Oscar Solis Pizarro
Luis Vidal Sáez

SECCION 124a.

Edmundo Rojas Valdivia
Eduardo Riveros A.
Oscar Hernandez Feliú
Luis Contreras Flores
Miguel Carrasco Benavides

SECCION 125a.

Eduardo Bustamante Vergara
Sergio Pardo Flores
Guillermo Ahumada Meneses
Enrique Hernández Cubillos
Luis Soto Caroca

CUARTA COMUNA "ESTACION" MUJERES

Local de Funcionamiento: ESC. SUP. DE HOMBRES Nº 50. AV. BERNARDO O'HIGGINS Nº 4268

SECCIONES 25a. y 27a.

Ovidia Moreno Soto
Yolanda Morales Morales
Nelly Cancino Rojas
Elsa del C. Moreno Soto
Tibalda Sepúlveda Valladares

SECCION 28a.

Maria Cornejo Silva
Herminia Carvajal Diaz
Gilda Silva Arteaga
Rosa Vega Valenzuela
Cristina Silva Rodriguez

SECCION 90ª.

Lilian Caball Aguilar
Teresa Santana Atenas
María Hernández Plaza
Aurora Sanhueza Lozú
Pabla Palma Poce

SECCION 95ª.

Beatriz Pérez Marchant
Irma Cabellos Riveros
Gloria Carreño Urriola
Gloria Acevedo Paz
Sofía Manríquez Pérez.

SECCION 97ª.

María Pereira González
Elsa Vásquez Barrios
Tabita Müller Aguilar
Ana Cornejo Cabello
Mirtha Marengo Marengo

QUINTA COMUNA

CAÑADILLA

VARONES

Local de funcionamiento: LICEO EXP. GABRIELA MISTRAL

INDEPENDENCIA 1221

SECCIONES 5a. y 6a.

Rudelio Vega Araya
Luis Apilaza Benítez
Julio Burgos Casanova
Manuel Ayala Plaza
Fernando Aguilera Garín

SECCIONES 7a. 8a. y 9a.

Jorge Cáceres Martín
José Baéza Carvallo
René Ibarra Riquelme
Octavio Mella Castillo
Felipe Jiménez Sánchez

SECCIONES 14a. y 15a.

Ramiro Reyes Henríquez
Sergio Lucero Droguett
Agustín González González
Mario Vega Miranda
Carlos Lucero Droguett

SECCIONES 18a. y 19a.

Enrique Candia de la Fuente
José Aranda Cepeda
Mario Enrique Basaure
Rodolfo Molina Navarro
Fidel Báez Chacana

SECCIONES 22a. 23a.

Fernando Torrealba Solari
René Alarcón Alarcón
Jorge Rodríguez
Manuel Castañeda Chacón
Ricardo Avila Espinoza

SECCIONES 27a. 28a.

Tucapel Cepeda Gálvez
Justo Contreras Ramírez
Juan Bautista Avello
Miguel Báez Chacana
Mario Gaona Fuentes

SECCIONES 29a. y 30a.

Rodolfo Muñoz Huerta
Luis Farías Díaz
Juan Meneses Villarroel
Esteban Canales Fuentes
Pedro Sepúlveda Palacio

SECCIONES 33a. y 34a.

Humberto Rosende Robledo
Luis Roldán González
Tulio Molina Benevides
Vladimiro Coloma Galdames
Francisco Alcántara Abrigo

SECCIONES 35a y 36a.

Luis Mena Cáceres
Roberto Reveco La ferte
Rogelio Droguett Santis
Santiago Valdenegro D.
Manuel Santibáñez L.

SECCIONES 37a. y 38a.

Luis Fuentes Muñoz
Ismael Mesina Bravo
Carlos Cañas González
Ramiro Torrealba Lucero
Gustavo Rosenthal Urbina

SECCIONES 51a. y 52a.

Juan Román Moraga
Néstor Rojas Salinas
Luis Duarte Ibarra
Julio Del C. Muñoz
Enrique Lecaros Aldana

SECCIONES 59a y 60a.

Gregorio Abarca Rojas
Luis Romero Delgado
Salvador Urria Valencia
Raúl Velásquez Leiva
Mario Toro Vásquez

SECCIONES 61a. y 62a.

Jorge Vergara Sarmiento
José Barrales Moreno
Luis Alfaro Cisterna
Juan Chacón Valenzuela
Pedro Ponce Campos

SECCIONES 63a. 64a.

Humberto Galdames Silva
Osvaldo Fuentes Allende
Gerardo Droguett Droguett
Luis Carvajal Reinoso
Felipe Gómez Zúñiga

SECCIONES 70a y 71a

Carlos Jiménez Echeverría
Joaquín Cid Monros
Francisco Orellana Rebolledo
Sergio González Silva
Sergio Peña Alvarez.

SECCIONES 72a y 73a.

Carlos Gómez Guajardo
Luis Iglesia Iglesia
Víctor Vergara Vidal
Juan Vásquez Ortiz
Domingo Díaz Jorquera

SECCION 83a.

Luis Valenzuela González
Mundo Chacón Silva
Carlos Maturana Mondaca
Mario Mena Hernández
Alfredo Miranda Mella

SECCIONES 85a. y 86a.

Dagoberto Tombolini García
Jorge Espinoza Figueroa
Abelardo Vidal Martínez
Julio Saavedra García
Hector Cid Opazo

SECCIONES 87a. y 89a.

José Parodi Cornejo
Hernán Barría Hernández
José Ortiz Abarca
Manuel Figueroa Ramírez
Guillermo Báez Sáez

SECCIONES 91a y 92a.

Manuel Bravo Casanova
Miguel Navarrete Roa
Bernavé Caviedes Molina
Augusto Tapia Guerra
Juan Eliseo Romero

SECCIONES 95a. 96a.

Fernando Montero Peña
Oscar Cisternas Pavez
Dagoberto Matus Walch
Francisco Rojas Rojas
Alisandro Sánchez Díaz

SECCIONES 97a. y 99a.

Rolando Contreras Ruz
Julio Valencia Olivares
Gonzalo Errázuriz Rozas
Héctor Oyarce Salgado
Héctor Cortés Rojas

SECCION 98a.

Rodolfo Valenzuela Medina
Lorenzo Rivera Méndez
Luis Hernández Roldán
Manuel Soto Castillo
Exequiel Bustamante Sánchez

SECCIONES. 100a. y 101a.

Víctor Martínez Astorga
Claudio Nilo Sepúlveda
Luis Urzúa Saavedra
Alejandro Serrano Herrera
Julio Guerrero Rozas

SECCIONES 102a. y 104a.

Sergio Silva Montenegro
Jorge Garrido Saravia
Juan Sánchez Carvajal
Orlando Angulo Leiva
Ursino Pizarro Becerra

SECCION 103a.

René Martínez Rojas
Renato Toro Demayo
Boris Sibiabre Risso
Víctor Manuel Devia
Luis De La Barra Olguín

SECCION 105.a

Pedro Cuello Vallejos
Oscar Peralta Yáñez
José Cortés Vivanco
Jorge Aguilera Jerez
Luis Rojas González

SECCION 106.

René Alfaro D e la Cerda
Rubén Hormazábal Rodríguez
Segundo López Quiroz
Benjamín Sepúlveda Mellado
Domingo Espinoza Alvarado.

SECCION 109.

Humberto Flores Reyes
Ramón Rodríguez Gacitúa
Segundo Díaz Díaz
Alejandro Gonzalez Gonzalez
José Santander Herrera

SECCION 113.a

Emilio Toledo Rojas
Jaime Hernández Villalobos
José Vásquez Avendaño
Sergio Santander Varas
Juan Antonio Arismendi

SECCION 114a.

Hugo Morales Cisternas
Miguel Salfate Díaz
Gustavo López Pérez
Angel Ruiz Villavicencio
José Jerez Díaz.

SECCION 116a.

Juan Sepúlveda Romero
Ricardo Bascuñán Farías
Luis Muñoz Mondaca
Valentín Heras Virgili
Juan Durán Morales

SECCION 118a.

Osvaldo Silva Jones
Alberto Moraga Jaramillo
Ricardo Martínez Sandoval
Eleodoro Castro Peña
Alejandro Carter Carreño

SECCION 119a.

Raúl Pizarro Zárate
Raúl Coppia Coppia
Omar O'Ryan Sotomayor
Adrián Fernández Veaz
Juan Rivera Mendoza

SECCION 124a.

Armando Vargas Cerón
Osvaldo Reyes Ramírez
Germán Segovia Selzzer
Segundo Rabanal Opazo
Luis Cibillos Monsalves

SECCION 127a.

José Vásquez Yáñez
Patricio Silva Solís
Jorge Chacón Mondaca
Eduardo Zapata Díaz
Luis González González

SECCION 130a.

Jorge Samudio Sánchez
Oscar Sanhueza Gajardo.
Víctor Rodríguez Quinteros
Carlos Valderrama Meza
Víctor Lazcano Pulgar

SECCION 136a.

Miguel Larrea Ruz
Agustín Molina Rosello
Aido Pérez Morales
Héctor Pérez Parra
Arturo Lillo Díaz

QUINTA COMUNA
CANADILLA

MUJERES

Local de funcionamiento: ESCUELA Nº 18 - HUASCO 1801.

SECCIONES 3a. y 4a.

María Donoso Navarro
Laura Echeverría Muñoz
Rosa Godoy Acuña
Ana Muñoz Bernales
María Lobos Reyes

SECCIONES 11a. y 12a.

Olga González Corvalán
Leonor Gajardo,
Melina González M.
Hilda Guerrero
Emma Morgado Guerrero

SECCIONES 13a y 14a.

Alfonsina Valencia Valencia
Blanca Cruz Alarcón
Rosa Pérez
Silvia Melussa Durán
Silvia Fuenzalida M.

SECCIONES 15a. y 16a.

María Olivarez Galvez
Ofelia Rodríguez Garrido
Herminia Silva Zúñiga
Julia Lema Castañeda
Uberlinda Elgueta C.

SECCIONES 17a y 18a.

Clementina Ocampo
Gladys Valdés Mejía
María Martínez H.
Felisa Aravena A.
Delicia Briones Figueroa

SECCIONES 19a y 20a.

Sara Barrientos L.
Silvia Retamal Reyes
Luisa Cofré Martín
Adriana Cremonesi Orellana
Celia Pereira W.

SECCIONES 21a. y 22a.

María Fuentealba Gallardo
Lucía Lillo Fernández
Elisa Guerra Gutiérrez
Eliana Navarro Alvarez
Clotilde Serra Carrasco

SECCIONES 31a. y 32a.

Adrana Mutis Purcell
Flora Seguel Rubio
Eugenia Navia D.
María Solís Castro
Olga García Pérez

SECCIONES 37a. y 38a.

Elba Henríquez Silva
Marta Vergara Ravanal
María Ofelia Pizarro
Margarita Jaure Rocha
Adrana Huerta A.

SECCIONES 43a. y 44a.

Mirta Lizama Aranquez
Eleonora González Rojas
Silvia Figueroa Contreras
Eliana Díaz Ramírez
Silvia Baeza Concha

SECCION 52a.

María Pezoa Peralta
Gladys Montecinos Salinas
María Calvo Ayala
Yolanda Pizarro Moncada
Rosa Avila Cabrera

SECCION 57a.

Rosa Contreras Espinoza
Antonia Flores Reyes
Judith Ramírez E.
María Pizarro Zárate
Hilda Peñaloza

SECCION 59a.

Norma Requena González
Ana Laube de la Barrera
Erna Manríquez Meza
Ana Alvarez González
Sonia Varas Martínez

SECCION 61a.

Sonia Gajardo Cabrera
Inés Alcalde Castillo
Juana Rodríguez
Cristina Díaz López
Adriana Peña C.

SECCION 66a.

Rosa Brito Bolívar
Judith Martínez López
Kiralia Correa Miranda
Olga Sieguel Gutiérrez
María Briones

SECCION 67a.

María López Espinoza
Rosa Villanueva
María Campos Cifuentes
Teresa Beltrán Cerda
Clemencia Castillo Muñoz

SECCION 72a.

Nilda Pizarro Andrade
María Leyton Vásquez
Eliana Mardones C.
Rosa Figueroa
María Marinovic Espinoza

SECCION 77a.

Marta Mondaca Andrade
María Trujillo Reveco
Juana Gómez Pinto
Olga Bahamondez Tapia
Guillermina González B.

SECCION 79a.

Julia Pineda Hernández
Cristina Aguilar Carrillo
Cira Castillo Velastini
Carmen Himichsen Andrade
Manuela Morán Morán

SECCION 80a.

Margarita Herrera Sánchez
Eliana Alfaro López
Gladys Contreras Mondaca
Adela Castillo Robles
Yolanda Molina Concha.

SECCION 82a.

Gloria del Carmen Caris
Sonia Cárdenas Valenzuela
Lita Medrano Poblete
Isabel Arancivia Larraín
Eliana Correa Arancivia

SECCION 83a.

Mariana Jería Rojas
Gladys Morales Mena
Estrella Escandora Pardo
Marta Melo A.
Berta Toledo Valenzuela

SECCION 84a.

Josefina Muñoz Rodríguez
Elba Navarro Montecinos
Ana San Martín Figueroa
Nancy Acevedo Céspedes
Rosa Barriga Arce

SECCION 86a.

Clara Román Donaire
Julia Alvarez Castillo
María Muñoz Muñoz
María Castellanos F.
Lila Ramírez Pacheco

SECCION 87a.

Gloria Espejo Candia
María Coloma Bustos
María Quevedo Gallardo
Nelly Meza López
Ester Inostroza Inostroza

SECCION 88a.

Mercedes Borges Nieto
Berta Armijo A.
María Escobar Carvajal
Juana Donoso Muñoz
Rosa Castro Rojas

SECCION 89a.

Rosa Leiva Borquez
Gremilda Roa
María Caviedes Gutiérrez
María Miranda Lemus
Nelly Villarroel

SECCION 90a.

María Allende Barrera
Ilia Miranda Mella
Carlina Bucina González
Marta Arancivia P.
Elena Fuentes Ramírez

SECCION 95a.

Juana Olga Mora
María Mora Soto
Gabriela Reyes Gutiérrez
Rita Medina Fuentez
Prosperina Salinas Soto

SECCION 98a.

Irma Henríquez Saez
Marta Olea Pérez
Brunilda Araya Vásquez
Elba Sepúlveda Retamal
María Avilés Espinoza

SECCION 103a.

Marianela Salinas González
Margarita Muñoz Rojas
Ester Piña Infante
Erika Fernández Arroyo
Silvia Olea Aranda

SECCION 104a.

Elena Rojas Valenzuela
Judith Muñoz Reyes
Lastenia Cuevas Morales
Ester Carvajal C.
Gregoria Rosales

QUINTA COMUNA
CANADILLA
EXTRANJEROS

Local de Funcionamiento: ESCUELA Nº 18 HUASCO Nº 1801.

SECCIONES 1-2-3-4- 6-7-8-9 10.

Arsenio Hernández Esplá
Alejandro Gabar R.
Angela Zaío Sillano
Pilar Lecet P.
Antonio Guerrero R.

SEXTA COMUNA

RECOLETA

VARONES

Local de Funcionamiento LICEO DE HOMBRES Nº 1 VALENTIN LETELIER.

RECOLETA ESQ. B. AIRES.

SECCIONES 13a. y 14a.

Ruben Fernández Barahona
Pedro Enrique Escudero
Luis Rivas Díaz
Juan Contreras Alvarez
Juan de Dios Chavez

SECCIONES 34a. y 35a.

Manuel González Orellana
Humberto Silva González
Caupolicán Tillería Rivas
Hernán Rodríguez Valenzuela
Sergio Andreu Julia

SECCIONES 38a. y 39a.

Luis Fuentes Delgadillo
Juan Galvez Pavez
Jorge Campos Donoso
José Soto Frívola
Hernán Balbontín Rojas

SECCIONES 43a. y 44a.

José Pesso Pardo
Antonio Narbona Olivares
Hernán Carrasco Espinoza
Manuel Loyola Varas
Alberto Frutos Román

SECCIONES 49a. y 50a.

Fernando Galaz Muro
Luis Avalos Moraga
Gustavo Pérez Vega
José Tapia Osorio
Juan Silva

SECCIONES 53a. y 54a.

Mario Fluhaman Vargas
Mario Gajardo Rojas
Raúl Garrido Peña
Carlos López Orellana
Rigoberto Toledo Zabala

SECCIONES 59a. 60a.

Eduardo Alvarez Maltes
Manuel Barra Benavides
Wenceslao Ramírez Soto
Teófilo Muñoz Norambuena
José Méndez Gutiérrez

SECCIONES 63a. y 64a

José Díaz Carvajala
Héctor Muñoz González
Juan Zepeda Correa
Luis Sepúlveda Sepúlveda
René Laban Numan

SECCIONES 65a. y 66a.

Eugenio Casado Sarmiento
Mario Acosta González
Jorge Espinoza Salinas
Luis Olivares Salazar
Humberto Varas Cataldo

SECCIONES 69a. y 70a.

Enrique Soto Bascuñan
José Meza Díaz
Juan Cura Ronseco
Juan Molina Vergara
Juan Rigoberto Quinteros

SECCIONES 72a. y 73a

Juan Gana Salinas
Sergio Jara Veas
Víctor Morales Sánchez
Héctor Díaz Zambrano
Alfredo Ilabaca Arriagada

SECCIONES 74a. y 75a.

Hugo Bravo Villarroel
Humberto San Martín Acuña
José Rogelio Pavez
Manuel Figueras Valenzuela
Mario Vera Orellana

SECCION 77a.

José Herrera Alarcón
José Apablaza Vega
Francisco Mena González
Luis Naranjo Lineros
Eugenio Galaz Díaz

SECCIONES 85a. y 86a

José Pino Sandoval
Juan Avellan Moya
Carlos Farías Jiménez
Onofre Jorquera Fuentes
Raúl Díaz Sepúlveda

SECCION 89a.

Luis Silva Lillo
José Castillo Castillo
Fernando Barraza Draper
Jorge Ibáñez
Horacio Linacre Cruz

SECCION 91a.

Fernando Torres Paredes
Gilberto Abarca Hernández
Juan Molina López
Pedro Osorio Vera
Julio García Saavedra

SECCION 96a.

Gabriel Rabi Sabat
Octavio Antolín Munilla
Gabriel Díaz Díaz
Augusto Alarcón López
Pedro Fabres González

SECCION 102.

Jorge Olivares Hernández
Francisco Bravo Morales
José Fuentealba Jara
Bernardo Werner Verdugo
Mario Godoy Jaramillo

SECCION 105a.

Manuel Caballero Olivares
Sergio Aguayo Santis
Pedro Villanueva González
Luis Díaz González
Fidel Raúl García

SECCION 106a.

Ramón Oliva Ramírez
Manuel Muñoz Herrera
Sergio Tapia Vivanco
Juan Fuenzalida Machuca
Arturo Guajardo Matta

SECCION 107a.

Jaime Sabate Loyola
Jorge Godoy Orellana
Guillermo Araya Rojas
Alfonso Valdebenito González
Evaristo Jaramillo Romero

SECCION 108a.

Gustavo Miño Núñez
Benito Ribot Muñoz
Luis Raúl Ortega
Germán Serra Núñez
Sergio Riquelme Araya

SECCION 109a.

René Opazo Aravena
Fernando Meneses Donoso
Ismael Segundo Valenzuela
Carlos Suárez Martínez
Gustavo Vergara Martínez

SECCION 110a.

Moises Díaz Orrego
Eduardo Vega Guzmán
Leonidas Jaramillo Jaramillo
René Valenzuela Beltrán
Guillermo Espinoza Fuentes

SECCION 111a.

Isidoro Quinteros C.
Manuel Zamorano Medina
Jorge Herrera Maldonado
Jaime Izquierdo Zomosa
Fernando Salamanca González

SECCION 112a.

Danilo Zamorano Eric
Luis Cerda Larraín
Feliciano Muñoz Contreras
Manuel Urzúa Vidal
Justo Hernández Fuentes.

SECCION 113a.

Eduardo González Iturra
Juan Jiménez Hidalgo
Ricardo Echaiz Ortiz
Juan Aceituno Donato
Mario Alday Zepeda

SECCION 115a.

Domingo Urrutia Urrutia
José Fuentes Pérez
Bernardo Sánchez Castro
Hugo Julio Ramírez
Guillermo Alvarez Herrera

SECCION 118a.

Sergio Vergara Balbontín
Oscar Gómez Jara
José Beltran Aguilera
Arturo Rojas Bustos
Juan Moraga Barraza

SECCION 123a.

Alonso Ojeda Gómez
Héctor Navarrete Parra
Mario Poblete Martínez
Alejandro Figueroa Vergara
José Ordoñez Liendo

SECCION 126a.

Manuel Arredondo Cantillana
Julio Foschino Brossi
Jorge Vidal Vidal
Eduardo González González
José Barrionuevo Barrios

SECCION 133a.

Ramón Aspee Urbina
Guillermo Cortés Southerland
Miguel Ordenes Trigo
Enrique Llano Moener
Luis Ormeño Gana

SEXTA COMUNA

RECOLETA

MUJERES

Local de Funcionamiento

LICEO DE NIÑAS Nº 4

PAULA JARAQUEMADA

JUAREZ ESQ. RECOLETA

SECCIONES 3a. y 4a.

Eliana Cornejo Haydn
Aura López Arellano
Marta Navarrete Vásquez
Ida Campbell Johnson
Magdalena Moya Troncoso

SECCIONES 9a. y 10a.

Eliana Muñoz Gil
María Saavedra Valenzuela
Inés Zalduondo Rojas
Ana B-Lum Chávez
Guillermina Santa Cruz Lobos

SECCIONES 13a. y 14a.

María Aldunate González.
Felicia Verdugo Monsalve
Ana Vergara Vásquez
Alicia Cid Cid
Amira Fillol Basabe

SECCIONES 17a. 18a.

Sinforosa Valdés Núñez
Wanda Chacón Letelier
Irma Jara Rivas
Julia Fernández Aguilera
Alicia del Carmen Muñoz

SECCION 29a.

Elsa Guerra Donoso
María Guasta González
Marta Arce Bravo
Irma Osorio Miranda
Medalia Jeria Alarcón

SECCIONES 31a. 32a.

Ana Benítez Gómez
Regina Bravo Avila
Alicia Jiménez Alegría
Juana Durán Espínola
Adriana Morales Maldonado

SECCION 38a.

Clara de las M. Godoy
Elba Abarca Salinas
Elena González Beltrán
Zulema Reyes Lobos
Eliana Alrigo Muñoz

SECCIONES 39a. y 40a.

María Catalán Azúa
María Lagos Fuentes
Elena Sanson Leiva
María Fuenzalida Carreño
Hilda Aguirre Armijo

SECCION 43a.

Sara García Valenzuela
Ofelia Jiménez Ruiz
María Herrera Santibáñez
Alicia Orellana Messenger
Marta Santa Cruz Ovalle

SECCION 44a.

María Contreras Peña
Marina Pacheco Santander
Sylvia Piña Bravo
Aída Clarencia Salinas
Elba Guerra Astorga

SECCIONES 46a. 47a.

Norma Pacheco Miranda
Yolanda Riquelme Bahamondes
Adriana Miranda Iturra
Auristela Gómez Montenegro
Marta Espinoza Vielma

SECCION 48a.

Inés Aguilera Ruiz
Aida Valenzuela Salazar
María Máximo Galeno
Aurelia Huerta González
Guillermina Sarce Sarce

SECCIONES 49a. y 50a.

Alicia Alemany González
Erna Soto Pinto
Elba Ormazábal Muñoz
Lucy Lillo Arancibia
Ema Villalobos Rodríguez

SECCIONES 51a. y 52a

Betty Escobar Contreras
Brunilda Astudillo Ponce
Julia Blest Valenzuela
Tonka Ortega Bogdanovic
Ernestina Vargas Meléndez

SECCION 54a.

A esta Sección se anexan los Registros 1-2-3-4-5-6-8-9-10-11- de EXTRANJEROS

Yolanda Gutiérrez Bolbaran
Fresia Haddad López
Inelia Mercedes Moris
Carmen Rojas Rojas
Francisca Molina Yáñez

SECCION 58a.

Nilda Donoso Vera
Gabriela Gaete Jiménez
Ismenia del C. Parraguez
Herminia Lazcano Parra
Leontina Hormazábal Sepúlveda

SECCION 62a.

Inés Yáñez Tapia
Emilia Rissetti Pardo
Alicia González Orellana
Ana Collao Gómez
María Cantillana Gallardo

SECCION 63a.

Pricilia Durán Pérez
Ester Castillo Durán
María Herrera Cid
Rosa Gómez Castro
María Armijo Quiroz

SECCION 66a.

Olga Mena Barraza
Berta Bernal Osorio
Blanca Rosales Saldaña
Laura Pizarro Avaria
Mariluz Torres Roa

SECCION 68a.

Julia Martínez Olmos
Elena Galfan Videla
María Cuevas Gómez
Julia Benítez Mouriño
María Oyaneder Fernández

SECCION 70a.

Magdalena del Carmen Vera
Rosa Medina Vega
Luzmenia Vilches Díaz
Ana Ramírez Gómez
Gloria Sota Rippes

SECCION 72a

Hilda Venegas Santibáñez
Adriana Poblete Guzmán
Ana Arriagada Lagos
Graciela Santander Rivas
Gregoria Navarro Navarro

SECCION 74a

Alicia Undurraga Larraín
Ana Jara Naranjo
Mercedes Araya Hernández
María Balaguer Alvarez
Vilma Moya Fraile

SECCION 75a

Silvia Morales Fuenzalida
Olimpia Pidal Palma
Carmen Vergara Moreno
Eugenia Santander Contreras
Alicia del Carmen Gutiérrez

SECCION 77a

Graciela Soto Martínez
Pastoriza Reyes Carreño
Ana Aranda Moscoso
Elena Droguett Romero
Norma Bunster Jerez

SECCION 78a

María González Pedreros
Alicia Vallejos Meza
Hilda Niemeyer Plaza
Regina Solís Galdames
María Riveros Vergara

SECCION 80a

Teresa Santander Rivas
Aida del Tránsito Veliz
Amparo Grandón Urra
María Leiva Moncada
Blanca Castillo Brito

SECCION 82a

Eliana López Nievas
Esther Bratesco Berríos
Angela Martínez Concha
Rosa Bustos Lagos
Beatriz Corona Muñoz

SECCION 84a

Sara Bustamante Plaza
Rosa Arrue Padilla
Aida Jiménez Vargas
Olga Banda León
Teresa Alfaro Soto

SECCION 87a

Flor Aguirre Muñoz
Josefina Silva Reyes
Berta Rojas Muñoz
Ester Urzúa Gaete
Nélida Lemus Gutiérrez

SECCION 89a

Olga López Hucke
María Herrera González
Lidia Romero Lecerf
Nancy Ibarra Arancibia
Marina Pinto Salazar

SECCION 96a

Zaida Luco León
Elsa Cofré Silva
María Tapia Pérez
Alicia Faúndes Cifuentes
Marta Campos Carreño

SECCION 99a

María Gómez Méndez
Alicia Sepúlveda Farfán
Adela Figueroa Olea
Gladys Miller Bison
Cora Corvalán Araya

SECCION 103a

Ana Briones Romero
Verónica Mackenney Blanco
Gladys Manso Ampuero
Rebeca San Martín Illesca
Rosa Padilla Martínez

SECCION 105a

Eliana Gallardo Seguel
Mirella Venegas Lizana
Teodora Morales Madrid
Olga Figueroa Rivera
Luisa Vergara Bravo

SECCION 108a

Carmen Rivera Fernández
Juana Casteran Tapia
Sylvia Norambuena Castro
Estela Valderrama Fuentes
Inés Berríos Leal

SECCION 113a

Alicia Gajardo Gajardo
Olga Lobos Díaz
María Pereira Leal
María Saiz Vaterlein
Gladys Luengo Barahona

EXTRANJEROS

SEXTA COMUNA

MUJERES

Local de Funcionamiento: LICEO DE NIÑAS Nº 4 PAULA JARAQUEMADA JUAREZ ESQ. RECOLETA

SECCION 7a

Anadios Sahin Rumman
Salim Abu Ghosh
Alcibiades Ballesteros Yalir
Lusy Tatar Mateosian
Miguel Gómez Leal

7ª MAESTRANZA

VARONES

Local de funcionamiento: ESC. FDO. ERRAZURIZ, VIC. MACKENNA 1004

SECCIONES 9ª y 10ª

Oscar Pérez Ortega
Carlos Yasmén González
Domingo Bustos Villa
José Vega Vega
Luis González González

SECCIONES 15ª y 16ª

Angel Ríos Latorre
Fernando Figueroa Letelier
Hugo Lillo Estay
José Pérez Garrido
Walter Pinedo del Villar

SECCIONES 17ª y 18ª

Alejandro Silva Pizarro
Waldo Ardiles Gajardo
Waldo Figueroa Figueroa
Manuel Vásquez Triviño
Arturo Rebolledo Lobos

SECCIONES 24ª y 25ª

Manuel Palacios Zamorano
Eduardo Escobar
Luis Quintana Adriasola
Boris Sussely Tiguel
Guillermo Stemann Quijanes

SECCIONES 29ª y 30ª

Marcelino Carrasco Bahamondes
Mario Benavides Moya
Jaime León Preller
Francisco Medina Pinto
Mario Marín Silva

SECCIONES 32ª y 33ª

Edinson Franco Seguel
Rodolfo Mardones Espinoza
Gustavo Quiroz Reyes
Guillermo Bustos Silva
Hugo Meza Cornejo

SECCIONES 40ª y 41ª

Raúl Salas Olivares
Guillermo Torres Moya
Víctor Benavides Lazo
Pedro Voss Larini
Simón Trajtmam Atrul

SECCIONES 49ª y 50ª

Jorge Araneda Jorquera
Alejandro Vásquez Ortiz
Ferdinan Mitard Sepúlveda
Julio Zuleta
Oscar Miranda Céspedes

SECCIONES 57ª y 58ª

Manuel de la C. Jiménez
Luis Inostroza González
Jorge Raúl Briones
Eugenio Baeza Merino
Carlos Carrasco Vásquez

SECCIONES 59ª y 60ª

Aquilino San José Cappa
Eduardo Ramirez Nuñez
Vitalicio Morales Rodriguez
Guillermo Zeballos Alvarez
Carlos R. Serry Iglesias

SECCIONES 61ª y 62ª

Luis Diaz Castillo
Oscar Solis Céspedes
Jaime Quiñones Silva
Enrique Barrera
Héctor Hernández Cifuentes

SECCION 64ª

Eduardo Torres Reyes
Braulio Luis Jofré
Alfredo Gómez Carrasco
José Aliaga Vargas
Julio Barriga Silva

SECCIONES 67ª y 68ª

Alcencio López Llaña
Antonio Duque Martinez
Héctor Fuenzalida Herrera
Héctor Palma Ortiz
Hernán Ruiz Román

SECCIONES 69ª y 71ª

Leoncio Alvarez Pinto
Gustavo Rodas Rodas
Carlos Canales Gutiérrez
Eduardo Stagnaro Lotti
José Vallejos Ibáñez

SECCIONES 70ª y 75ª

Enrique Harrington Sepúlveda
Rolando Marin Jaccard
Ariosto Angulo Chávez
Luis Delar Vargas
Rodolfo Klein Salinas

SECCIONES 73ª y 74ª

Luis Gutiérrez González
Mario Maldonado Oyarzún
Ismael Parraguez Vera
Osvaldo Undurraga Vargas
Luis Sauzo Quinteros

SECCION 76ª

Luis Castro Barahona
Victor Bonati Carranca
Orlando Henriquez Barrera
Jorge Muñoz Hormazábal
Samuel Maldonado Maldonado

SECCION 78ª

Jaime Diaz del Valle
Orlando de la C. Alvarez
Juan Salinas Hernández
Hugo Miranda Sta. Maria
Rodrigo Caviedes Armengolli

SECCION 80ª

Carlos Coronado Coronado
Jaime Santibáñez Le-Roy
Guillermo Arrieta Larrain
Renato Garrido Concha
Olivo Hernández Barrios

SECCION 83ª

David Diaz Cerda
Carlos Sepúlveda Ponce
Juan Bilbao Arancibia
Ricardo Bravo Diaz
Miguel Farah Cumsille

SECCION 86ª

Alejandro Cuevas Avendaño
Luis Quezada Martinez
Fernando Calderón Peralta
Sergio Rojas Palacios
Alejandro Williams E.

SECCION 89ª

Santiago Vásquez Becker
Nelson Muñoz Gutiérrez
Jaime Gajardo Chacón
Alfredo Morgan Figueroa
A. Hernán Nejaz Mendoza

SECCION 90ª

Fernando González Ibarra
Juan Soto González
Luis Sepúlveda Martinez
Luis Zamorano Ibarra
Eduardo Jeffs Castro

SECCION 91ª

Gustavo Pizarro Ponce
Sergio Castro Rojas
Ricardo Cervantes Heise
Daniel Jara Joel
Zeus Aguilera González

SECCION 93ª

José Zamorano Fernández
Mario Rojas Ravello
Manuel Rodriguez G.
Miguel Cornejo Ruiz
Victor Vera Mora

SECCION 94ª

Victor Bustamante Mella
José Acevedo Flores
Nicolás Villanueva Canco
Hugo Oyarzún Elgueta
Omar Antonio Garrido

SECCION 96ª

Mario Dussuel Jurado
José López Ayala
Tomás Aguilera González
Marco Ratti Illanes
Luis Rodriguez Damianovic

SECCION 97ª.

Juan Bocchieri Ahumada
Sebastián Pérez Campino
Eugenio Aguiar Diaz
Waldo Silva Ortiz
Eduardo Aguilar Moller

SECCION 99ª.

Mario Contreras Osse
Mario Salinas Alvarez
Sergio Bortez Rojas
Nelson Núñez González
Miguel Medina Henriquez

SECCION 100ª.

Sergio Jara Devaud
Sergio González Norambuena
Raúl Gatica Orellana
Juan Casanueva Coronado
José Martinez Almendros

SEPTIMA MAESTRANZA

MUJERES

Local de Funcionamiento: LICEO DE NIÑAS Nº 5. PORTUGAL 90.

SECCIONES 1ª 2ª.

Ester Aviles Barriga
Teresa Soule Lizana
Maria Valenzuela M.
Hilsa Chamorro Chamorro
Estela López López

SECCIONES 14ª y 15ª.

Silvia Moreno Andwandter
Rosa Herrera Miranda
Julia Diaz Subialre
Georgina Wilson Costadoat
Placencia Trujillo

SECCION 16ª y 17ª.

Ema Costagliota Carotti
Ana Maturana Barahona
Silvia Valenzuela Mezgano
Maria Diaz Salazar
Alicia Palma Alvarez

SECCIONES 18ª. y 19ª.

Hilda Morales Aguila
Adela Cofre Tapia
Silvia Lacourt Soto
Silveria Villarroel Muñoz
Maria Solis Farias

SECCIONES 26ª y 27ª.

Flora Pérez Muñoz
Sara Cordero Peñaloza
Graciela Hernández Hurtado
Lucy Jaña Molina
Maria Galvez Romero

SECCIONES 30ª y 31ª.

Maria Luisa Oyanedel
Raquel Carrasco Estay
Manuela Ruiz Huerta
Juana Alarcón
Maria Oportus Roca

SECCIONES 37ª 38ª.

Maria Lamas Zaror
Ana Rivas Galleguillos
Orfilia González Torres
Abigail Soumastre Sandoval
Leyla Quintar Fernández

SECCIONES 43ª y 44ª.

Leyla Bravo Letelier
Mercedes Carter Reyes
Julia Cáceres Villagrán
Cristina Armijo Rivera
Silvia Catalán González

SECCIONES 45ª y 46ª.

Catalina Isla González
Ana Cabrera Jiménez
Norma del C. Montoya
Palmira Palma Rivas
Maria Rossell Vachi

SECCIONES 47ª y 48ª.

Leticia Maggi Cook
Norma Oteiza Tapia
Maria Puig Catala
Ninieve Alvarado Grandi
Ida Vega Cruces

SECCION 50a.

Rosa Contreras Jara
Gertrudes Tailo Zúñiga
Maria Muñoz Porter
Adriana Bobadilla Olivares
Gladys Guerrero Salazar

SECCION 63a.

Mónica López González
Olga Flores Muñoz
Lucia Espinoza Alegria
Maria Toledo Rios
Olga Cisa Padilla

SECCION 65a.

Elba Campos Campos
Maria Plaza Abarca
Elisa Jara Galdamez
Silvia Armijo Ibañez
Elsa Eberl Palacios

SECCION 66a.

Inés Navarrete Miranda
Alicia Praga Rojas
Ruth Rojas Alvarez
Ramona Rodriguez Peña
Adriana Galvez Marchant

SECCION 67a.

Rosa Piñones Astudillo
Elsa Zúñiga Escobar
Maria Retamal Gajardo
Elisa Navarro Retamales
Graciela Durán

SECCION 68a.

Blanca Sepúlveda Valdés
Leyla Sepúlveda Riveros
Elisa Quintana de la Fuente
Aimée Mercado López
Carmen Montecinos Hinojosa

SECCION 68ª A

Gabriela Robles Gálvez
Mirta Romero Tapia
Rosa Alcaman Quintriguez
Maria Fazán Olivares
Maria Peñailillo Jaque

SECCION 69a.

Libia Figueroa Fuentes
Rosa Sanhueza Beltrán
Maria Alcaíno Ugarte
Ana Ugarte González
Bernarda Zúñiga Garcia

SECCION 72a.

Lucia Corteci Giacomozzi
Lucia Urra Avila
Francisca Flusea Janso
Florinda Astorga Cuadra
Silvia Jara Cáceres

SECCION 75a.

Blanca Osses Soto
Rosa Ramirez González
Carmen Tomalevic Cañas
Adriana Saavedra Carrasco
Maria Baeza Astaburoaga

SECCION 79a.

Amanda Ormeño Almendras
Norma Diaz
Eliana Pinochet Pinochet
Claudina Sepúlveda Ríos
Maria Molina Escobar

SECCION 80a.

Juana Quijada Caceres
Margarita Diaz Aguilera
Rosa Silva Gálvez
Maria Gallegos Pedrero
Maria Maldonado Puente

SECCION 83a.

Mercedes Salfate Soto
Alix Espinoza Cerda
Gloria Dávalos Llanos
Maria Subiabre Castro
Maria Gatica Pavez

SECCION 84a.

Berta Silva Villa
Maria Martinez Malaguer
Aurelia Retamales Muñoz
Maria Rojo Olivares
Gloria Moyano Fuentes

SECCION 85a

Clotilde Ormeño Venegas
Maria Dolz Vargas
Teresa Alarcón Mardones
Maria Torres Vega
Elda Mella Lemus

SECCION 88a

Sofia Espinola Bradley
Marilus Muñoz Muñoz
Sonia Rojas Jelvez
Clara Pereira Céspedes
Alicia Flores Ibarra

SECCION 89a

Maria Zúñiga Torres
Gabriela Zuñiga Figueroa
Mirta Peralta Romero
Patricia Neira Galdames
Maria Moreno Calderara

SECCION 90a

Nancy Cárdenas Retamal
Maria Medina Martinez
Patricia Alvarez Ciaz
Silvia Leiva Henriquez
Sara Bustamante Arriagada

SECCION 95a

Cristina Torrente Campos
Sonia Gallegos Muñoz
Ana Morales Palacios
Maria Aguilera Reyes
Francisca Peña Guzmán

SECCION 96a

Edith Cifuentes Quezada
Rosa González Urra
Mirta Camayo Caddeo
Edelmira Frez Durán
Maria Inostroza Montenegro

SECCION 98a

Norma Palma Pino
Emilia Donoso Castillo
Gladys Quintana
Josefina Sierra Garcia
Margarita Soto Estay

SECCION 100a

Teresa Molina Oddo
Ana Molina Santibáñez
Gloria Baisman Bitran
Rosita Rodriguez Tapia
Maria González Castillo

SECCION 101a

Carmen Martinez Zamudio
Maria Guerra Fernández
Maria Quiroga Aguilera
Adriana Gallardo Godoy
Carolina Núñez Cuevas

SECCION 104a

Irma Burgos Alarcón
Maria Saavedra Cortés
Lolly Ramirez Dominguez
Luisa Vasquez Muñoz
Encarnación Cano-Broja

SECCION 105a

Erika Schuweizu Morales
Marta Rodriguez Arellano
Maria Contreras Urbina
Carmen Castillo Medina
Clara López Calderón

SECCION 108a

Guacolda Sepúlveda Sepúlveda
Silvia Fica Delgado
Maria Pino Sandoval
Lilia Valenzuela Arias
Alma González Pozo

7a. MAESTRANZA EXTRANJEROS

Local de Funcionamiento LICEO DE NIÑAS Nº 5 PORTUGAL 90

SECCIONES 1-2-3-4-5-6-7-8-12-13-14

Oscar Manuel del Aguilar
Yamile Cassis Abuhadba
Mauricio Chiande Bertonlini
Luis Soba Canacoi
Karl Meyer Wiesner

SECCIONES 9-11-15

Ketalin Eva Radnoti
Mauro Gherarde Finetti
Gloria Dubin Stambulsky
Giulio Zamlira Zetti
Leonardo Ibáñez Planas

SECCION 10a

Pablo Corada Caballero
Pedro Costa Ros
Alegre Altalef Navarro
Andreas Soulai Tamaska
Benjamin Tejada Urquizo

OCTAVA COMUNA UNIVERSIDAD VARONES

Local de Funcionamiento: INSTITUTO NACIONAL, SAN DIEGO Nº 52

SECCIONES 11a y 12a

Manuel Rubio Osorio
Hernán Valdivieso Valenzuela
Nibaldo Castro Palacios
Victor Vargas Gática
Juan Guillermo Catalán Rodriguez

SECCIONES 15a y 16a

Hector Gallegos Utreras
Mario Concha Kundtzon
Fernando Melossi Lobe
Jorge Eduardo Rosse
Sergio R. Miranda Hurtado

SECCIONES 17a y 18a

Jorge Conejeros Ponce
José Caceres González
Pedro Segundo Branttes Adasme
Enrique Orlando Chandia
Pedro Eduardo Uribarri Astrain

SECCIONES 19a y 20a

Miguel Lastarria Servat
Rosendo Urrutia Benavente
Raúl E. Sánchez Aliste
Eduardo Montero Muxica
Miguel Antonio Espinoza

SECCIONES 21a y 22a

Hernán Castro Salgado
Alberto del Canto Avalos
José Dolores Infante Villalobos
Antonio Castañeira Vives
Benedicto Mario Vargas Vargas

SECCIONES 23a y 24a

Gustavo Gallardo B.
José Alamos Besa
Guillermo Urrutia Surmonte
Luis Anibal Aguilar Alba
Fernando Recabarrren Valenzuela

SECCIONES 27a. y 28a

Hernán Pardo Freire
Eusebio Román González
Francisco Alcides Jiménez Arévalo
Gustavo Enrique Carreño Cabello
Rigoberto Gomez Massa

SECCIONES 29a y 30a

Victor Gaete Jiménez
José Perez Antunez
Alfredo Moraga Urrutia
Luis Escalante Holman
Tomas Oyarce Silva

SECCIONES 35a y 36a

Heriberto Moyano Sepulveda
Hugo Montecinos Zamora
Guillermo Ramirez Henriquez
Carlos Barreto Ibañez
Mario Guillard Guzman

SECCIONES 37a y 38a

Germán Pereira Nilo
Hugo de la C. Rojas Miranda
Washington Silva Tapia
René Benavides del Villar
Sergio Berges Morales

SECCIONES 40a y 41a.

Juan Antonio Carvajal Guajardo
Alejandro Gomez Tapia
Adolfo Yurisic Cardenas
Jorge Pedro Solé Garcia
José Antonio Vidal

SECCIONES 44a y 45a

José Sáez Catalan
José R. Sanchez Montes
Renato Pacheco Pereira
Rafael Sobarzo
Carlos Cruz Ortega

SECCIONES 46a y 47a

Mario Rodriguez Hirth
Adolfo Arístegui Caprile
Jose Marquez Cañete
Manuel Balcarce Toro
Jorge Rubén Carrasco

SECCIONES 48a y 49a

Hector Vera Rojas
Victor Concha Quezada
Jaime Figueroa Tocornal
Antonio Gallardo Morales
Moisés Donoso Herrera

SECCIONES 50a. y 51a

Norman Arnold Méndez
Gastón Fuenzalida Balboa
Ricardo Naranjo
Rolando León Solar
José Castro Olivero

SECCIONES 52a y 53a

Moisés Cifuentes Aravena
Mario Trigo Kermand
Luis Avendaño Flores
Victor Gonzalez Valdivia
Gabriel Murillo David

SECCIONES 55a y 56a

Vicente Poblete Gajardo
Luis Carreño Silva
Emilio Burroni Franz
Oscar Acosta Mardones
Sergio Naranjo Silva

SECCIONES 57a y 58a

Carlos Rivera Alonso
Victor Borie Saa
Gabriel Vivallos Landas
Valentin Alvarado Santis
Luis Alfonso Vergara

SECCIONES 59a y 60a.

Luis Lira Leyton
Juan J. Romero Labrin
Hector Contado Muñoz
Eduardo San Martin Urra
Gustavo A Nuñez Cortes.

SECCIONES 63a y 64a

Carlos Jañas Catalán
Rigoberto Chavez Llanten
Raul Antonio Parra
Luis A. Contreras Jamet
Jorge A. González Sepulveda

SECCIONES 65a y 66a

José Castillo Arenas
Anselmo Acuña Arevalo
Pedro Veliz Silva
Carlos R. Molina Mella
Luis A. Fuentes Aguilera

SECCIONES 67a y 68a.

Manuel Carrasco Vásquez
Eduardo Garcia D'Acuña
Alberto H. Pacheco Montecinos
José Cerda Mendoza
Pedro Saavedra Pérez

SECCIONES 69a y 70a

Luis González Cortes
Julio Pérez Sepulveda
Eduardo Acevedo Miranda
Mario Astorga Correa
Ricardo Canales Villalobos

SECCIONES 76a y 77a

Orlando Vega Shell
Augusto E. Alvarez Miranda
Ruben H. Pozo Flores
Luis A. Molina Palacios
Renato A.Allende Urrutia

SECCIONES 78a y 79a

Basilio Nicelti Soto
José Lara Lizana
Sergio A. Plaza Carmona
Ricarso Villagra Monrroy
Roberto A. Jeria Trujillo

SECCIONES 82a y 83a

Fernando Toro Fonseca
Juan Bdo. Herrera Castro
René Bravo Rozas
Jorge Santelices Gutierrez
Jorge Sepulveda Castañeda

SECCIONES 86a y 87a

Luis Suazo Galvez
José Palacios Sepulveda
Eduardo Vergara Caime
Arturo Campos Campos
Sergio José Machuca

SECCIONES 89a

Juan Vila Godoy
Manuel Aliro Vega Salazar
Mario Robledo Ramirez
Nelson Araneda Cepeda
Manuel Vargas Vargas

SECCIONES 91a y 92a

Sergio Valdebenito Salinas
Roberto Piña Mella
Enrique Cubillos Escobar
Julio S. Caballero Carvallo
Victor Manuel González Perez

SECCIONES 93a y 94a

Luis H. Conejeros Salas
Victor Fierro Merino
Hernan Gonzalez Salvo
Fernando Arturo Ramirez Rodriguez
Domingo Ignacio Gonzalez Romero

SECCIONES 97a 106a

Luis Diaz Diez
Silverio Fernando Rojo Vergara
Iván Gomez Jara
Juan Gallardo Morales
Fernando Orlando Escalona

SECCIONES 98a. y 101a.

Agustin Castellón Ronda
Iván Seisdedos Acchiardo
Luis I. Urzúa Acevedo
Alí Espinoza Inostroza
Alejandro Espinoza Osorio

SECCIONES 99a y 100a.

Armando Silva Cerda
Héctor Rivera Cortes
César Contreras Rein
Enrique Fernández Morales
Eduardo Chacón Villarroel

SECCIONES 102a y 103a.

Juan Morales Gaete
Alfonso Vargas
Guillermo Mazuela Valenzuela
Miguel Gonzáles Polanco
Iván Pérez Moreno

SECCIONES 104a y 105a.

Francisco Torres Torres
Alfonso Jorquera Jorquera
Manuel Morales Chávez
Julio Mena Garay
Iván Venegas Muñoz

SECCIONES 107a y 108a.

Guillermo Vinett Castro
Jorge Bachur Hizo
Luis Montaño Salazar
Sergio Lira Valdés
Emilio Cortes Olguin

SECCION 109a.

Edmundo Villagrán Silva
José Bustamante Herrrera
Jorge Espinoza Bravo
José Bascuñan Pérez
Luis Balbontin Arteaga

SECCION 110a.

Oscar Cerda Sánchez
Carlos Erazo Cerón
Horacio Hernández Regan
José Luis Piver Durán
Juan Silva González

SECCION 111a.

Pedro Riveros Villarrroel
Julio Reyes Sotta

Luis A. Baldrich Barcelo
Nemesio Marin Serrano
Felipe Ramirez Núñez

SECCION 112a.

Enrique Ventura Navarro
Luis Rodriguez Román
Victor Diaz Tapia
Pedro Rosales González
Edgardo Cortes Ayala

SECCION 114a.

Eduardo Medina Araneda
Gerardo Jara Jara
Nelson Arriagada Cantallopts
José Riquelme Zavala
Roberto Castro Gajardo

SECCION 116a.

Héctor Espinoza Aravena
Gerardo Aravena Flores
Luis Sepúlveda Lucero
Jaime Albornoz Quezada
Cristóbal Urrea Sánchez

SECCION 117a.

Carlos Pérez Garcia
Nelson Luis Zamorano Moraga
César Ramirez Parraguéz
José Hernández Huaiquin
Alfonso Arriagada González

SECCION 120a.

Jorge Reyes Erazo
Hernán Núñez Córdova
Rigoberto Sandoval Troncoso
Belisario Vargas Salazar
Sergio Santelices Berrios

SECCION 122a.

Alfonso Rivera Contreras
Osvaldo Guerra Cornejo
Alfredo Canales Barrera
Héctor González Bosque
Sergio González San Martin

SECCION 125a.

Williams Villarroel Talma
Fernando Gallardo Farias
Carlos Abarzúa Cerda
José Cortes Manriquez
Luis Hernández González

SECCION 126a.

Jorge Max Olavarria
Mario Berrios Silva
Miguel Contreras Toro
Jorge Raura Beretta
Eduardo Torres Soto

SECCION 127a.

Dario Leiva Guajardo
Eleazar Osorio López
Marcos Ortega Maturana
José Retamal Arce
Patricio Escobar López

SECCION 128a.

Jorge Alvarez Alfaro
Héctor Andrés Carvajal U.
Juan Horta Gaete
Patricio Vidal Urrutia
Enrique Godoy Zapata

SECCION129a.

Luis Galiardo Oliva
Sergio Vargas Zamorano
José Colina Romero
Hernán Carmona Rojas
Eduardo Ruiz Flores

SECCION 130a.

Manuel Hidalgo Alarcón
Ramón Hormazabal Meléndez
Eduardo Barra Urrutia
Luis Recabarren González
Sergio Quevedo Rodriguez

SECCION 131a.

Victor Meza Alvarez
Jaime Herrera Sepúlveda
Hernán González Vásquez
Edmundo Muñoz González
Luis Noriega Valderrama

SECCION 132a.

José Hurtado Contreras
Guillermo Rodriguez Muller
Carlos Ruiz Salinas
Luis Fernández Núñez
Froilán Miranda Silva

SECCION 133a.

Jorge Zamora Messina
Juan Kunica Ivovic
Paulo Arenas Zúñiga
Jaime Valdés Valdés
Sergio Carrasco Cortés

SECCION 137a.

Ismael Vivanco Gajardo
Luis Martinez Herrera
José Vargas Gómez
Eleazar Rodriguez Sepúlveda
Juan Manuel Oyarce Jerez

SECCION 141a.

Roberto A. Cabezas Cabezas
Carlos Vargas Iglesias
Carlos Donato Galti
Alberto Muñez Morales
Juan Klein Dalidet

SECCION 142a.

Roberto Cáceres Barrera
René Valle Ponce
Raúl Quinteros Riquelme
Alberto Landela Iturriaga
Patricio Contreras Pavez

SECCION 143a.

Jorge Ebner Correa
Santiago Méndez Belmar
Ricardo Quiroz Allende
Martin Maldonado Chávez
José Carmona Morales

SECCION 144a.

José Millas Sepúlveda
Carlo Alberto López Acosta
Juan Tapia Soko
Leonel Basso Basso
Osvaldo Morales Morales

SECCIONES 145ª y 147ª

Pedro Alvarez Lobos
Sergio Rossel Martinez
Aquiles Arriagada Soto
Luis Salinas Jaque
Francisco Ramirez Pérez

SECCION 146ª

José Alarcón Palma
José Henriquez Henriquez
Benjamin Briones López
Miguel Cantillana Riquelme
José Pino Diaz

OCTAVA COMUNA

UNIVERSIDAD

MUJERES

Local de funcionamiento: ESCUELA DE HOMBRES Nº 6, LORD COCHRANE Nº 850.

SECCIONES 13ª, 14ª y 15ª

Ana Pérez Zañartu
Elsa Román Campos
Maria Elena Acuña Villalón
Silvia Alessandri Montes
Elena A. Hernández Diaz

SECCIONES 22ª y 23ª

Mercedes Olavarria A.
Blanca Rodriguez S.
Ena Rojas Pizarro
Carmen Arellano Starck
Maria Graciela Morales Cortés

SECCION 26ª

Gloria Labra Yáñez
Lucia Rojas Piña
Talia Molina Acevedo
Maria Elena Núñez Figueroa
Margarita Espinoza González

SECCIONES 27ª y 28ª

Eliana de las M. Vila Rios
Dora Elena Vilu Rios
Rosa del Tránsito Allende Espinoza
Maria E. Jorquera Jorquera
Isabel Dominguez Correa

SECCIONES 31ª y 32ª

Rosa Garcia
Margarita Martinez Vargas
Raquel de las M. Vergara Rojas
Clara Luz Quilodrán Moya
Maria B. Rojas Aravena

SECCIONES 33ª y 34ª

Ana Montalva Salinas
Margarita Depouy T.
Adriana Martinez Ruz
Hilda Pérez Hernández
Eliana Maraboli Cabello

SECCIONES 35ª y 36ª

Lina Iribarra de la Torre
Rosa Aurelia Sanhueza Riveros
Sara Aurelia Contreras Gómez
Olga del Carmen Morales
Matilde Machado Ahumada

SECCIONES 37ª y 38ª

Olivia Bravo Hernández
Maria Barruel Barruel
Maria Godoy Muñoz
Cecilia Latorre Vargas
Blanca Moraga Barros

SECCIONES 39ª y 40ª

Ana Barria Alvarado
Miriam Cox Balmaceda
Eusebia Andrades Andrades
Fresia Oyarzún Donoso
Ana Maria Vergara Walker

SECCION 45ª

Maria Teresa Sopuer de la Sotta
Luisa Moya
Maria A. Cabezas Vilches
Maria C. Cabezas Vilches
Soledad del C. Toro Muñoz

SECCION 46ª

Beningna Rentería Velasco
Amanda F. Martinez Poblete
Liliana Arévalo Muñoz
Gladys Alarcón Salas
Hilda Donoso Jiménez

SECCION 48ª

Blanca Reyes Lazo
Mónica Garcia Huidobro Herreros
Marta Páez Arenas
Maria Orelana Alvarez
Marcela Parot Donoso

SECCIONES 53ª y 56ª

Mitzy Soto Medel
Maria Letelier Aliste
Gloria Gómez Vera
Rosa Maria Araya Tapia
Teresa Quezada

SECCION 55ª

Elsa Pinto Olguin
Maria Naranjo Cabezas
Margarita Moyano Donoso
Carmen Rodriguez Ahumada
Elba Moreira Navarro

SECCION 57ª

Gloria Camino Tapia
Ester Font Binotto
Maria Inés Tagle Lira
Elisa Moreno Latorre
Elda Pérez Cea

SECCION 61ª

Luciana Barahona Fuentes
Teresa Vega Cerda
Raquel Miranda Urizar
Maria Rojas Hermosilla
Fresia Chávez Lastra

SECCION 62ª

Raquel Landaeta Larrain
Luz Escobar Salazar
Rudecinda Poblete Angulo
Eufemia Quintanilla Carrasco
Ana Sánchez Ahumada

SECCION 63ª

Irma Osorio Otárola
Julia Freitas Urzúa
Norma Gómez Valdebenito
Rosa Cisternas Hernández
Ana Elena Zapata

SECCION 64ª

Inés Chávez Ramos
Lidia Malfatto López
Glenda Alvarez Tamayo
Marcela Carrasco Rougier
Violeta Aranis Toledo

SECCION 65ª

Amelia Muñoz Galaz
Oriana Echeverria Muñoz
Teresa Leiva Jara
Norma Montecinos Zamorano
Inés Piñeiro Montero

SECCION 66ª

Zunilda Acevedo
Maria Abumohor Raposo
Maria Rosses Magnoni
Blanca Benimelis Mesias
Maria Miranda Aguilera

SECCIONES 67ª y 68ª

Rosa de Barbieri Moya
Rosa Jaña Reyes
Carmela Rodriguez M.
Naray Marchant Alarcón
Maria Jara González

SECCION 69ª

Sonia Figueroa Gómez
Teresa Guajardo Figueroa
Marina Cisternas Campos
Eliana Salinas Torres
Isabel Villagrán

SECCION 70ª

Irene Toro D.
Carmela Moreno Olave
Laura Saavedra Oliverio
Grecia González Orellana
Disi Cesarco Gallo

SECCION 71ª

Olga Espinoza Martinez
Elba Muñoz Muñoz
Selmira González Bahamondes
Herminda Muñoz Urbina
Ana Espinoza
Ana Andaur Espinoza

SECCION 72ª.

Luzmira Acuña López
Florinda López Olave
Sonia Beatriz Contreras
Patricia Ramirez Manriquez
Sara Sans Cornejo

SECCION 75ª.

Josefina Estefania Segarra
Cynthia Leibt Silva
Regina del C. Queirol
Nora González Acosta
Ana Rios Contreras

SECCION 76ª.

Silvia Ulloa Chacón
Yolanda Maldonado Muñoz
Laura Salazar González
Norma González Escobar
Silvia Aguirre Gallardo

SECCION 77ª.

Blanca Avalos Salas
Lucia Morales Valdivia
Maria Escalona Olave
Mónica Mgoni del Rio
Elba Maldonado Blanco

SECCION 78ª.

Sonia Vargas Soto
Luzmira Villegas Muñoz
Hilda Navarrete Retamal
Francisca Vives Diaz
Maria Quezada Labra

SECCION 79ª.

Marta Duarte
Carmen Vargas H.
Doris Salas Muñoz
Trinidad San Martin San Martin
Clara Núñez Lobos

SECCION 80ª

Maria Gajardo S.
Marina Arriagada Cuadra
Texia Vergara
Maria Montenegro Encina
Orieta Morales Garrido

SECCION 82ª.

Etelvina Pardo
Ofelia Fuentes Soto
Cecilia Pérez Gatica
Marta Tringove Galleguillos
Maria Teresa Eckholt Navarrete

SECCION 83ª.

Eliana Méndez A.
Iliana Smith
Maria Hernández Parra
Irelia Saavedra Verdugo
Lina Figueroa Bravo

SECCION 84ª.

Dinora González
Juana Cadiz P.
Mónica Cataldo Moraga
Maria Cisternas Vásquez
Victoria Rubio Morales

SECCION 85ª.

Juana Ramos G.
Marina Riffo Ojeda
Luisa Maciel Grappo
Elsa Hernández Lira
Maria Becerra Sánchez

SECCION 87ª.

Norma Gómez
Margarita Rojas Solis
Luz Ilabaca Saavedra
Libertad Muñoz Oyanedel
Margarita Cardoso Espinoza

SECCION 88ª.

Silvia Mendieta Canales
Ximena Venegas Jara
Maria Muñoz Soto
Maria Donoso Aguilera
Mercedes Acevedo Bustamante

SECCION 89ª

Teresa Suazo Aguilera
Julia Soraco Salcedo
Elisa Inostroza Orellana
Maria Teresa Basáez Cruz
Sara Palma Carreño

SECCION 90 a

Maria Llanos Pincheira
Maria Reinalda Solis
Adela Quintanilla Aránguiz
Adiana Carvajal Trigo
Dora Villalba Sierra

SECCION 91a.

Leyla Alfaro Fernández
Dominga Ortiz Vera
Maria Pardo Alvarez
Ester González Diaz
Gladys Figueroa Quintanilla

SECCION 92 a.

Maria Fernandez Ramirez
Luzmira Galleguillos
Rebeca Arabgua Rodriguez
Patricia Vergara González
Sara Abarca Vega

SECCION 93a.

Monica Calvo Pizarro
Sonia Contreras Arroyo
Maria Gajardo Hinojosa
Victoria Abuslemi Atala
Silvia Alicia Rosales

SECCION 94a.

Berta Silva
Elsa Castro
Maria Morales Arias
Zunilda Contreras Briones
Fresia Retamal González

SECCION 96a.

Blanca Poblete
Cecilia Rojas
Rosa González Torres
Gladys Tobosque Acuña
Sonia Cortés Gutiérrez

SECCION 97a.

Ana Lizama Inostroza
Carmen Rodriguez Cañas
Olga Mancilla Bahamondes
Ema Sandoval Cifuentes
Maria Montes Sotomayor

SECCION 98a.

Leonor Callejas Ahumada
Gloria Alvear Cárdenas
Eliana Barra Carvajal
Anita Wolf K.
Carmen Mancilla Pizarro

SECCION 100a.

Norma Paredes Silva
Rebeca Pino Troncoso
Elba Figueroa Leyton
Maria de la Barra
Maria Santana Almonacid

SECCION 102ª

Maria Arrospide Salazar
Isabel Oliva Urrutia
Adela Alvarez Castro
Violeta Espinoza Naranjo
Gladys Guzmán Serrano

SECCION 104a.

Amanda Acevedo
Gladys Orellana Guerra
Rosa Checura Bacian
Maria Zenteno Vásquez
Carmen Alarcón León

SECCION 106a.

Maria Mellis Sánchez
Margarita Becerra A.
Paulina Ortega Muñoz
Eugenia Rodriguez Salazar
Francisca Fernández Espinoza

SECCION 107a.

Maria Salas Toro
Palmira Schnek F.
Carmen Olivares Ramirez
Maria Vargas Beltrán
Ana Madariaga Silva

SECCION 108a

Teresita Valenzuela Arava
Teresa Mujica de la Maza
Sonia Vega Campos
Ana Cortes Sanchez
Sonia Henriquez Madrid

SECCION 111a.

Irma Holub.Gaspar
Maria Ramirez Gamboa
Violeta Cerpa Pérez
Laura Alvear Contreras
Elisa Saez Huidobro

SECCION 112a.

Olga Godoy Vargas
Maria Barahona Toledo
Maria Montero Ibañez
Margarita Opazo Peralta
Clementina Araya Contreras

SECCION 113a. A

Cecilia Silva M.
Georgina Hernández
Maria Vasquez Vasquez
Maria Rojas de Blasi
Ana Maria Soto Vega

SECCION 114a.

Edelmira Zamorano S.
Lucia Bravo Quezada
Clara Palma Vergara
Maria Pardo Echeverria
Ana Luz Godoy Avendaño

SECCION 114a. A

Gloria Salas Suarez
Elena Robles Squella
Jova Magorya Aros
Fresia Balboa San Martin
Miriam Flores Aviles

SECCION 116a.

Sofía Campos Villar
Telma Valencia Diaz
Maria Quintana Cid
Alicia Gasmuri Villablanca
Ema Garrido Quiroga

SECCION 119a.

Sonia Guzman Labrin
Cecilia Ortiz Flores
Ivonne Valenzuela Leiva
Patricia Piña Diaz
Maria Baeza Pérez

OCTAVA COMUNA

UNIVERSIDAD

EXTRANJEROS

Local de Funcionamiento
ESCUELA DE HOMBRES Nº 6
LORD COCHRANE Nº 850

SECCION 9a.

Edmond Behar Rodriguez
Emiliano Fdo. Velásquez Cea
Isabel Rodriguez Vargas
José Sánchez Mier
Alfredo Herrero Ingelmo

NOVENA COMUNA

VARONES

SAN LAZARO

Local de Funcionamiento,
LICEO EXP. DARIO SALAS
AVDA. ESPAÑA Nº 545

SECCIONES 4a. 5a. 6a.

Eduardo Lavanderos Iturriaga
Owen Sánchez Aguirre
Luis Humberto Hermosilla
Baldomero Ruz Morales
Victor Villanueva Henríquez

SECCIONES 7a. y 8a.

Fernando Lazcano Cubillos
Tomás Silva Payacán
Alfonso Herrera Orell
Gilberto Galaz Espiña
Humberto Garcés Faúndez

SECCIONES 9a. 10a. 11a.

José Riveros Rodriguez
Luis Avendaño Pozo
Cipriano Rojas Cerón
Luis Moraga Cubillos
Patricio Rafael López

SECCIONES 14a. 15a. 16a.

Romelio Rubio Castro
Juan Muñoz Herrera
Luis Albornoz Rodriguez
Luis González Azolas
Dagoberto García López

SECCIONES 17a. 18a.

Luis Guzman Guzman
Jorge Pizarro Heredia
Segundo Díaz Castro
Mario Tapia Salgado
Enrique Sánchez Nuñez

SECCIONES 21a. 22a.

Pedro Retamal San Martin
Oscar Muñoz Ayala
Luis Toro Salinas
Victor Neira Nuñez
Antonio Carcamo Salsar

SECCIONES 23a. 24a.

Fernando Albornoz Muñoz
Sergio Reyes Cespedes
Julian Vergara Vergara
Jorge Carvacho Sanhueza
Patricio Pérez Acevedo

SECCIONES 29a. 30a.

Pedro Guajardo
Pedro Jiménez Baeza
Ismael Muñoz Valdés
Elias Arench Flores
Joaquin Vergara Rios.

SECCIONES 31a. 32a.

Claudio Marambio Cabrera
Ramón Cristi Silva
Santiago Ascencio Marin
Aliro Moreno Vega
Luis Abarca Salinas

SECCIONES 33a. 34a.

Arcadio Nuñez
Oscar Sánchez Nuñez
Luis Alberto Barra
Matias Nuñez Castro
Hernán Díaz Muñoz

SECCIONES 35a. 36a.

Marcos Aran Rojas
Luis Cáceres Leiva
Edo. Topp Cubillos
Ricardo Sepúlveda Fuentes
David Rojas Carvajal

SECCIONES 37a. 38a.

Alberto Ugarte Canales
Marcos Zúñiga Dominguez
Osman Tapia Bart
Rodolfo Emilio Medina
José Ballesteros Rios

SECCIONES 48a. 49a.

Aurelio López González
Miguel Carrasco Castro
Mario Olivares López
Luis Hurtado Rios
Hernán Jara Torres

SECCIONES 50a. 51a.

Héctor Ramirez Escobar
José Donoso López
Galvarino Contreras Salas
Domingo Guzman Burgos
Joel Lizama Salazar

SECCIONES 54a. 55a.

Hernán del Carmen Mendez
José Zúñiga Gómez
Segundo Moraga Garcia
Roberto Rodriguez Vásquez
Angel Carrasco Merino

SECCIONES 60ª 61ª.

Oscar Hidalgo Hidalgo
Waldimiro Escobar Velasco
Héctor Garrido Corvalán
Luis Humberto Rios Plaza
Mario Bertosi Laurent.

SECCIONES 62ª 63ª.

Jorge Alarcón Flores
Juan Benvin Muñoz
Julio Abdán López
Guillermo Castro Armijo
Luis Aguilera Larenas.

SECCIONES 66ª 67ª.

Marco Alvarado Echeverria
Guillermo Bustamante Pizarro
Juan Díaz Garcia
Alfonso Sánchez Ojeda
Orlando González Rosales.

SECCIONES 68ª 69ª:

Miguel Manzini Figueroa
Diógenes Escobar Jelvez
Juan Guerra Reyes
Sergio Castillo Donoso
José Pérez Maldonado.

SECCIONES 72ª; 73ª.

Osmánn Huerta Ramirez
Bescer Aguilera González
Wenceslao Díaz Múñoz
Oscar Reyes Binimetis
Raúl Bakmen Díaz.

SECCIONES 74ª; 75ª.

Herminio Jarpa Moreno
Rubén González Salgado
Manuel Veloso Sánchez
Eduardo Simón Rabal
Waldo Maldonado Martinez.

SECCIONES 80ª; 81ª.

Luis Lizardi Lizardi
Juan Quezada Escala
Gustavo Salinas Delzo
José Giesen de Petris
Hugo Roberto Jara.

SECCIONES 89ª; 90ª.

Luis Vergara Belaúnde
Edgardo Cristi Meza
Luis Sepúlveda Vergara
Sergio Zúñiga Rubio
Luis Acevedo López.

SECCIONES 95ª; 98ª.

Emilio Rojas Montecinos
Juan Páez Atencio
Galo Rios R.
José Ramírez Zúñiga
Salvador Romero Olivos.

SECCIONES 96ª.

René Alarcón Rios
Roberto Keller Riveros
Carlos Guzmán Célis
Miguel Vega Rodriguez
Carlos Cayungueo Zañartu

SECCION 97ª.

Juan Fernández Meléndez
Enrique Berrios Núñez
Miguel González Villam
Alfonso Quiroga Oróstica
Sergio Muñoz Tapia.

SECCIONES 99ª 100ª.

Alberto Aguilera Marín
Jorge Ramírez González
Enrique Urrutia K.
Patricio Ventura Junco Deltobar
Carlos Morales Wenolling.

SECCIONES 101ª; 139ª.

Alejo Aranda Araya
Pablo González Vergara
René Cuevas Piña
Germán Cortés Cancino
Carlos Oliva Michea.

SECCION 103ª.

Gustavo Olivos Bustos
Santiago Ortiz Castro
José Silva Jofré
Martín Morales Abarzúa
Carlos Sepúlveda Lagos.

SECCION 104ª.

Diego Matamala Rodríguez
René Guzmán Guzmán
Alberto Galaz Carrasco
Romelio Espejo Torres
Sergio Montecinos Garcés.

SECCION 105ª.

José Grandón Ferreira
Manuel Vásquez Vilchez
Aladino Valencia Araya
Diego Herrera Pávez
Jorge Solís Valenzuela.

SECCION 107ª.

Carlos Avila Gavilán
Ramón Atal Abud
Luis Soto Gárate
Guillermo Leiva Riquelme
Juan Vásquez Gutiérrez.

SECCION 108ª.

Alberto Donoso Reyes
Abel Labarca Marin
Sergio Garrido Palazzo
Carlos Sagredo Jiménez
Luis Bornes Muñoz.

SECCION 112ª.

Raúl Champertier
Edgardo Alfaro Pizarro
José Rivera Yáñez
Pedro Sánchez Gómez
Blisario Vidal Urzúa

SECCION 114ª.

Julio Jofré Zenteno
Víctor Ramírez Parra
Hernán Jiménez Villarroel
Carlos Calderón Ortiz
Guillermo Riveros Toledo.

SECCION 117ª.

Juan Ortiz Pérez
Luis Zamoneno Espíndola
José Meza González
Tomás Silva Baragañez
José Valladares Bobadilla.

SECCION 118ª.

Waldo Gajardo Leiva
Francisco Ceric Aguila
Luis Vega Acuña
Luis Ortega Ortega
Julio López Sentis.

SECCION 119ª.

Luis Venegas Maturana
Luis Arias Alvares
Mario Araya Abarca
Edecio Marín Riquelme
Jorge Cisternas Aguirre.

SECCION 120ª.

Hernán Concha Múñoz
Pedro Sánchez Herrera
Orlando Pacheco Campos
Héctor Acevedo Múñoz
Juan Gandolfo Peña.

SECCION 121ª.

Enrique Moreau Montenegro
José Vignolo Rubio
Pedro González Arazio
Juan Soto Soto
Rolando Arellana Mollenhanes.

SECCION 123ª.

René Catalán Negrete
Raul Armijo Villagrán
Hernán Díaz Céspedes
Luis Flores Vergara
Juan Elgueta Cifuentes.

SECCION 124ª.

Orlando Valenzuela Pávez
Juan Penchulef Mancupa
Sergio Ramírez Arias
Pablo Taller Fuentes
Isaias Escobar Espíndola.

SECCION 125ª.

Carlos Cabrera Maldonado
Fernando Vásquez Mazuelo
Hugo Castro Vidal
Hernán Donoso Muñoz
Jaime Martínez Lagos

SECCION 126ª.

Alfonso Báez González
José Luis Arias Moreno
Abelardo Sanz Tapia
Jorge Acevedo Orellana
Samuel Miranda Bravo.

SECCION 127ª.

Jorge Rodriguez Auspont
Patricio Villalón Fajardo
Luis Ilabaca Alcayaga
Francisco Baranda García
Nelson Machenzie Riquelme.

SECCION 133ª.

Juan Millano Marimán
Joaquín Acevedo Olguín
Pedro Maraboli Ortiz
Juan Torres Escobar
Juan Pedraza Pereira.

SECCION 136ª.

Gabriel Fritz Urra
Hugo Mazuela Miranda
Arnoldo Gutiérrez Villalobos
Belfor Duvingelo Bergal
Aldo Rossi Rossi.

NOVENA COMUNA

SAN LAZARO

MUJERES

Local de Funcionamiento: INSTITUTO COMERCIAL Nº 2. Avda. España Nºs. 560—576— 590

SECCIONES 3a. y 4a.

Ester Mont Montes
Luz Moraga Núñez
Octavia Toledo Orellana
Lastenia Sotedo Peña
Alicia Araya Castro

SECCIONES 5a. y 6a.

Rosa Araya Araya
Rosa Riquelme González
Eliana Aguilera Díaz
Olga Harasic Brisoni
Zunilda Valenzuela Lizana

SECCIONES 9ª y 10ª.

María Estefanía Andrade
Idealina Guerra Herrera
Ana Avendaño Rojas
Clemencia Atencio Torres
Aída Paredés Garrido

SECCIONES 11a. y 12a.

Eva Ayala Astudillo
María Correa Alvarez
Inés Silva Aravena
María Guerrero Ortega
Palmira León Armijo

SECCIONES 14ª y 15ª.

Aída Ayala Ayala
María Correa Alvarez
Amanda Espinoza Ciudad
Gladys Aburto Hernández
Sara Bustamante Orellana

SECCIONES 23a. y 24a.

María Quiroz López
María Hevia Salinas
Ana Muñoz Quintana
Inés Villar Cabrera
María Moya Munizaga

SECCIONES 31a. y 32a.

Ester González Román
Aída Jara Magnen
Yolanda Avendaño Rojas
Marta Lillo Nilo
Silvia Barker Castillo

SECCIONES 33a. y 34a.

Raquel Jofré Ramírez
Graciela Ríos Hott
Eva Santibáñez Nilo
Noelia Morales Cárdenas
Silvia Guerra Espinoza

SECCIONES 37a. y 38a.

Teresa Mejías Herrera
María Rebolledo Soto
Hilda Ruz Lorca
Mónica de Petris Hermosilla
Daniela Jofré González

SECCIONES 44a. y 45a.

María Lara Escobedo
Ana Carvajal Salazar
Marta Vineros Poblete
María Riquelme Gálvez
Eloísa Hernández Guerrero

SECCION 51a.

María del Rosario Rubio
Liliana Alvarez Astudillo
Elena Alejandre Zamora
María Muñoz Guerra
LilianaDonoso Cevallo

SECCION 54a.

Teresa Robles González
Noemí Boza Villarroel
Yolanda Ibarra Hernández
Albina Arancibia Sepúlveda
Olga Salinas Alfaro

SECCION 55a.

María Rojas Ortega
Raquel Altamirano González
Edith Villalón Díaz
María Contreras Sereño
Rosa Saavedra Quezada

SECCIONES 56a. y 57a.

Armanda Beltrán Aros
Sonia Pizarro Mera
Mercedes Zarzora Troncoso
Guillermina Carreño Miquel
Sara Cariola Martínez

SECCIONES 58a.

Hortensia Cabello González
Petra Lazo Antolín
Judith Folchi Ponce
Delfina Valdés Fuenzalida.
Luz Bernales Valenzuela

SECCION 60ª.

Luisa Marchandon Arredondo
Filomena Bustamante Bustamente
Sonia Gazano Gamero
Margarita Guzmán Madrid
Rosa Cubillos Bravo

SECCIONES 61a. 62a

Lucía Parada Báez
Olga Valenzuela Gutiérrez
Carolina Ureta Rodríguez
Margarita Abarca Espinoza
Zulema Rojas Muñoz

SECCION 66a.

Teresa Ramírez Alarcón
Raquel Alarcon Fuentes
Sofía Aravena Soto
Eliana Gálvez Silva
Eufemia Opazo Gatica

SECCION 69a.

Ana Caamaño Retamal
Lucía Espíndola Reyes
Leonora Aviles Yáñez
Emilia Olivares Valdobinos
Bernarda Cabezas Espinoza

SECCION 72a.

Herminia Riquelme Sayes
Carmen Opazo Zavala
Elvira Bustamente Guerra
Emilia Arce Misserer
Teresa García Ramírez

SECCION 73a.

Yolanda Cartagena Pinto
Rurica Azócar Sánchez
María Garrido Palazzo
Teresa Rojas Salinas
Victoria Díaz Montenegro

SECCION 74a.

Liliana Hennuy Sartini
Rosa Boassi Parodi
Eliana Ramírez Díaz
María Maldonado Vidal
Corina Machuca Donoso

SECCION 79a

Ana Alvarez Gutiérrez
Berta Osorio Moraga
Elena Inés Belas
María Díaz González
María Muñoz Ortega

SECCION 86ª.

Rosa Díaz Olivares
Iris Arredondo Navarro
Myriam Sepúlveda Fritz
María Cáceres Gallo
Luzmira Muñoz González

SECCION 88a.

Teresa Villarreal Godoy
Ernestina Sepúlveda Palma
Luisa Flores Vergara
Teresa Hernández Sáez
Teresa Molina Villarroel

SECCION 89a.

María Verdejo Pérez
Marta Larenas González
Ester Salazar Vidal
María Cavieres Viera
Hilda Hayes Vejas

SECCION 92a.

Aurora Briceño Rojas
Uberlinda Farías Agurto
María Araya Contreras
María Uribe Molina
Ester Cañete Núñez

SECCION 94a

Alicia Arredondo Ramírez
María Aviles Ramírez
Norma Aliste
María Valenzuela Mena
Juana Arrollo Lazcano

SECCION 95a

Georgina Ovalle Henriquez
Rosa Poblete Correa
Olivia Cantillana
Lucía Aracena Escobar
Blanca Alfaro Migmel

SECCION 97a

Alicia Donoso López
Irma Velásquez Barrales
Nelly Lizana Muñoz
Leticia Morales Sánchez
Alicia Rodríguez Costa

SECCION 101a

Nelly Hidalgo Lucero
Lastenia Lastra Ayala
Eliana Portales Barrera
Rosa Correa Fuentes
Eliana Berrios Vidal

SECCION 102a

María Remberg Dinamarca
Rosa Segura López
Olivia Pérez Sepúlveda
Isolina Mella Gajardo
Juana Vargas Díaz

SECCION 103a

Nayade Leiva Silva
Mirta Reyes Muñoz
Sandra Domínguez Balich
Cecilia Bravo Hevia
Hilda Soto Coccio

SECCION 104a

Gloria Ramos Lobos
María González Toro
Teresa Sáez Salazar
Rosa Carrasco Benavides
Fanny Ruz Mendoza

SECCION 105a

Gloria Parra Valdés
Haydée Cataldo Aguirre
Victoria Donoso Maldonado
Guillermina Cadez Hernández
María Aguirre Saldaño

SECCION 109a

Lucía Aguilar Pereira
Irene Méndez González
María Salazar Ramírez
Gladys Meza Valdivia
Emilia Flores Bravo

SECCION 115a

Benigna Donoso López
María Ercilla Vizcarra
Ester Cortes Cortes
María Rojas Silva
Elisa Ahumada Vera

EXTRANJEROS NOVENA COMUNA

SAN LAZARO

Local de Funcionamiento: INSTITUTO COMERCIAL Nº 2 AVDA. ESPAÑA Nºs. 560-576-590

SECCION 9a

Brigitte Telman Rakow
Ernesto Benzi Buffa
José Bisso Zerega
Eulogio Olivas Loiza
José R. Campusano García

DECIMA COMUNA PARQUE COUSIÑO

VARONES

Local de Funcionamiento: ESC. INGENIERIA U. DE CHILE AV. BEAUCHEFF 850

SECCIONES 1a - 2a - y 3a

Silvio Mandolini Maglia
Luis Vargas Basualto
Alamiro Fuentes Gálvez
Miguel Acuña Melgarejo
Juan Echeverria Maldonado

SECCIONES 4a y 5a

José Barraza Tapia
Manuel Ortiz Riquelme
Luis Humberto Ortega
Eulogio Carrasco Cáceres
Duval Sepúlveda Coello

SECCIONES 8a y 9a

Juan Muñoz Peña
Humberto Bahamondes
Luis Ronda Opazo
Angel Valenzuela Rubio
Hernán Reyes Cortés

SECCIONES 10a - 11a - 12a

Raúl Silva Olguin
Carlos Florenzano González
Luis García García
Mario Valle Valle
Raúl Torres Pardo

SECCIONES 13a y 14a

Miguel Pinto Pinto
Vicente Correa Beltrán
Adrián Bustamante Valdés
Guillermo Arenas Arenas
Osvaldo Ramos Reyes

SECCIONES 15a - 16a - y 17a

Anselmo Luna Quiroz
Abel Leiva Donoso
José Muñoz Zapata
Juan Sotelo Pérez
José Yáñez Hernández

SECCIONES 18a y 19a

Fernando Carreño Trujillo
Raúl Morales Constante
Manuel Arteaga Jorquera
Carlos Sotomayor Honorato
Manuel Cartes Correa

SECCIONES 20a y 21a

Leopoldo Rebolledo Farías
Hugo Aguilar Toro
Marcial Prado López
Carlos Poblete Aránguiz
Carlos del Pino Jorquera

SECCIONES 22a y 23a

Manuel Rios
Antenor Mora Muñoz
Julio Navarro Ibarra
Luis Yáñez Ponce
Alberto Burgos Pastenes

SECCIONES 28a y 30a

José Marín Rosales
Fortunato Valdés Acuña
Francisco Jofré Vásquez
Abraham Gálvez
Marcos Ulloa Vega

SECCIONES 31a y 32a

Floridor Correa Durán
Hugo Alvarez Valenzuela
Daniel Becerra
Fernando Inahueco Godoy
Ercito Faúndez

SECCIONES 35a y 36a

Héctor Ramírez Pino
Julio Cárdenas Romero
Isidoro Ponce López
Oscar Peña Díaz
Hernán Bravo Bidant

SECCIONES 37a y 38a

Remberto López Peralta
Juan Mackenneg López
Zenen Verdugo Galvez
Luis Sequeida Armijo
Elicer Núñez

SECCIONES 41a. y 42a.

Emilio Ilabaca Gálvez
José Avila Valdés
Carlos Mora Contreras
Tancredo Puebla Pizarro
Hernando Albornoz Bastias

SECCIONES 43a y 44a.

Roberto Pérez Gálvez
Mario Cáceres González
Belisario Vargas Madariaga
Luis Castillo Padilla
Luis Riveros Ruz

SECCIONES 51a y 52a.

Edno Horta Horta
Héctor Videla Solarza
Jorge Hernán Ronseau
Alejo Acuña Valenzuela
Rigoberto Pineda Mardones

SECCIONES 55a y 56a.

Alberto Garfias Zavala
Mario Vargas Galarce
Juan Mateluna Rojas
Osvaldo Golsio Norambuena
Mario Muñoz Buzeta

SECCIONES 57a y 58a

Vicente Suan Anselmy
Pedro Villegas Donoso
Osvaldo Hernández Parra
Rafael Salinas Hidalgo
José Lavado Salazar

SECCIONES 59a. y 60a.

Sergio González Muñoz
José Tapia Valenzuela
José Torres Torres
Humberto Mantel Fuentes
Gregorio García Leria

SECCIONES 61a y 62a.

Oscar Storme Oyaneder
Alberto Zapata Núñez
Luis Alfonso Bravo
Oscar Rodríguez Cepeda
Abel Dawson López

SECCIONES 65a. y 66a.

Mario Carrasco Sandoval
Luis Aravena Vera
Róbinson Belmar Riveros
Ernesto Leiva
José Mario Núñez

SECCIONES 67a., 68a. y 69a.

Dionisio Garrido Cabrera
Miguel Osvaldo Vargas
Carlos Astorga Bravo
Waldo Córdova Godoy
Juan Pérez Ovalle

SECCIONES 70a. y 71a.

José Lazcano Maldonado
Rodolfo Sanhueza Cerda
Carlos Jofré Prado
Luis Flores
Marcos Miranda

SECCIONES 78a. y 79a.

Roberto Morales Gómez
Jorge Vidal Donoso
Jorge Pontigo Vera
Víctor Saravia Zaibte
Sergio Escobar Escobar

SECCIONES 80a. y 81a.

Ramiro Ramírez Arredondo
Carlos Carvacho Ubeda
Luis Menares Carvajal
Víctor Manuel Rojas
Hugo Aravena Leiva

SECCIONES 82a. y 83a.

Víctor Chávez Suazo
Pedro Constanzo Chávez
Juan Rodríguez Torres
Mario Contreras Guzmán
Juan Pérez Aguilera

SECCIONES 84a. y 85a.

Osacar Zúñiga Torrealba
Germán Cortés Cordovez
Carlos Abarca Labra
Leopoldo Robledo Fuenzalida
Adolfo Araz Sepúlveda

SECCIONES 86a. 87a.

Sergio Nizani Carrasco
Andrés Cabrera Castro
Luis Inostroza Flores
Carlos Romero Jiménez
Horacio Espinoza Aviles

SECCIONES 88a. y 89a.

Mario Ulloa Guzmán
Jorge Sandoval Chandía
Víctor Manuel Gajardo
Mario Veloso Retamal
René Gutiérrez Galán

SECCIONES 90a. y 91a.

Hugo Palacios Herrera
Oscar Parra Silva
Mario Martín Figueroa
Jorge Enrique Barra
Sergio Fuentes Silva

SECCIONES 105a. y 106a.

Gustavo Bejares Cabrera
Carlos Vásquez Díaz
Fernando Barras Sánchez
Luis Pinto Ledesma
Ramon Díaz Casanova

SECCIONES 108. y 110a.

Sergio Torres Latorre
Reinaldo Contreras Yáñez
Angel Gustodio Mora
Samuel Navarrete Molina
Manuel Fuentes Miranda

SECCIONES 111a.

Nicanor Canales Gutiérrez
Eduardo Maldonado Gutiérrez
Juan Saavedra Lara
Boris Krauss Kusque
Juan Labarca Villarroel

SECCIONES 112a. y 114.

José Silva Reyes
Edgardo Soto Campos
Rolando Donoso Abarca
Orlando Ojeda Cubillos
Hugo Toledo Osorio

SECCIONES 118a. y 119a.

Manuel Cisternas Fernández
Osvaldo Galdámez Vargas
Mario Poblete A.
Mario Ordenes A.
Jorge Hernán Orrego

SECCION 121a.

Sergio Sierra Castillo
Danilo Tironi Carrasco
José Benítez Cruz
Jorge Bravo Contreras
José Cifuentes Delgado

SECCION 122a.

Ricardo Bravo Tejo
Galo De la Cruz Espinoza
José Lazo Martínez
Erasmo Ferreira
Rolando Rodríguez Sarmiento

SECCION 128a.

René Guzmán
Guillermo Aura Herrera
Sergio Ossadón Bravo
Manuel Villablanca Flores
Carlos Cáceres Alfaro.

SECCIONES 129a. y 130a.

José Chávez Fredes
Francisco Garrido Barnes
Miguel Machuca Fuentes
Ernesto Pérez Barros
Rigoberto Gallardo Martínez

SECCION 131a.

Pedro Quiroz Rojas
Eduardo Bertrans Leclerc
Víctor Zamorano Toledo
Orlando Vargas Pacheco
Jorge Abarca López

SECCION 133a.

Mario Avilés González
Hernán Vega Bustamente
Carlos Vargas Rojas
Ramón Jaque Alvarez
Rafael Riquelme Riquelme

SECCIONES 141a

Julio Ayala Duque
Manuel De la Barra Araya
Hector Avila Alvarado
Eugenio Orrego Fuentes
Manuel Garrido Guzman

SECCIONES 141a

Fernando Pavez Gonzalez
Carlos Bustamente Rodriguez
Sergio Santos Inzunza
Manuel Jiménez Yañez
Julio Martinez Silva

SECCIONES 142a

Hector Baez Cabrera
Miguel Torres Amigo
Aurelio Araya Pinto
Osvaldo Godoy Mora
Jesús Espinoza Arriagada

SECCIONES 143a

Raul Tapia Donoso
Hector Abarca Nuñez
Luis Romo Arancibia
Carlos Sánchez Herrera
José Aguilar Ponce

SECCIONES 144a.

Hector Pizarro Ibañez
Raúl Neira Macaya
Guido Olmos Aguirre
Andrés Zuñiga de las Peñas
Exequiel Lario Meza

SECCIONES 146a.

Victor Villavicencio Peña
Sergio Lecler Garcia
Jorge Silva Caceres
Bernardo Godoy Bravo
Luis Rojas Navarro

SECCIONES 155a.

Mariano Apablaza Campos
Ulises Manriquez Bustos
Rubén Reyes Lobos
Julio Ugarte Espinoza
Victor Acevedo Escobar

SECCIONES 156a

Luis Poblete Bravo
Luis Cortes Galaz
Jaime Viliagran Torres
Juan Espinoza Corvalan
Luis Estay Ojeda

SECCIONES 157a

Guillermo Torres Contreras
Jorge Lopez Perez
Raul Sanchez Sanchez
Sergio Albornoz Ocaranza
Luis Maldonado Reyes

SECCIONES 169a

David Gonzalez Moya
Raul Cabello Farias
Jorge Pavez Urrutia
Jose Melendez Prieto
Patricio Aravena Aravena

SECCIONES 172a

Luis Garces Aliaga
José Raquiman Rios
José Solis Novoa
Nelson Ramirez Machuca
Juan Oyarce Oyarce

DECIMA COMUNA PARQUE COUSIÑO MUJERES

Local de Funcionamiento: LICEO DE HOMBRES Nº 4 MANUEL BARROS BORGOÑO SAN DIEGO Nº 1597

SECCIONES 3a y 4a

Juana Tello Tello
Amanda López Cortés
Sofía Venegas Gaete
Rosa Sobarzo Alfaro
Ana Alonsa Medel

SECCIONES 9a y 10a

Fresia Mondaca Moya
Carmen Adasma Ulloa
Blanca Ruiz Ramirez
Eliana Rojas Gomez
Blanca Acosta

SECCIONES 11a y 12a

Elena Sepulveda Garay
Marta Gallardo Muñoz
Gabriela Medina Sanchez
Julia Riveros Ayala
Catalina Reus Grimalt

SECCIONES 13a y 14a y 15a

Silvia Retamal Pino
Virginia Serqueira Urzua
Emilia Riquelme Sandoval
Silvia Lopez Lopez
Dominica Rodriguez Mella

SECCIONES 20a y 21a

Ana Silva Ahumada
María Alfaro Galvez
Aída Abarca Arias
María Castro Rivera
Elsa Parada Aguirre

SECCIONES 34a y 35a

Elsa Molina Soto
Ruth Leyton Pizarro
Silvia Figueroa Marquez
María Ramirez
Rosa Rosas Ramos

SECCIONES 46a

Graciela Bravo Iturrieta
Adriana Castillo
Luisa Lucaz Figueroa
María Bustamante Armijo
Hilda Villagran Torres

SECCIONES 48a

Marcia Pavez Irigoyen
Clara Sanchez Valenzuela
Irma Elices Ormazabal
Laura Muñoz Morey
Adriana Aguayo Hormazábal

SECCIONES 49a y 51a

María Jiménez Avila
Silva Roman Prado
María Díaz Mardones
Adela Morales Reyes
María Sanhueza Ramos

SECCIONES 50a

Matilde Ruiz Gallardo
Rosario Carcuro Leone
Adriana Martinez Gonzalez
Carmen Venegas Valiente
Victoria Abadi Herrera

SECCIONES 64a y 65a

María Garcia Paiva
Gladys Juarez Martinez
Graciela Concha
Cecilia Carramiñones Benvenuto
María Flores Flores

SECCIONES 66a

Graciela Sepulveda Obraventin
Camila Chaparro Herrera
Lucía del Carmen Machuca
Berta Marcus Wolf
Teresa Miranda Mendez

SECCIONES: 67a

Elvira Contreras Ibarra
María Palma Fuentes
Carlota Yañez Tor.
Remigia Aliaga Tapia
Victoria Dominguez Suazo

SECCION 72a.

Carmen Ahumada Leiva
Raquel Pizarro Letelier
María Espindola Cisterna
Norma Guillen Rocca
María Galaz Calderon

SECCION 75a.

Lucila Cabrera Acevedo
Luz Riquelme Rojas
María Ponce Valdes
Luisa Pozo Pozo
Carmen Silva Cavieres

SECCION 77a.

Julia Caroca Araneda
Leontina Castillo Donoso
Isabel González Alarcon
Erminda Valdebenito Galvez
María Leiva Leiva

SECCION 79a.

Norma Moya Toledo
Gladys Garcia Campos
Alicia Berdia Aparicio
Georgina Salinas Lagno
Carmen Cocio Juarez

SECCION 85a.

Edith Gallardo Gutierrez
Elena Mondaca Cabrera
Ximena Barrientos Anriquez
Haydee Estay Quezada
Mercedes Sepulveda Ovalle

SECCION 90a.

Clara Jappert Ridter
María Lara Narvaez
Emma Claro Pavez
Luisa Torres Catalan
Silvia Chacon Muñoz

SECCION 92a.

Luisa González Farias
Delia Lavanderos Diaz
Elma Antilef Trepiado
Raquel Navarro Betancourt
María Fuentes Cáceres

SECCION 96a.

María Bounilla Navarrete
Soledad Díaz Martinez
María Seiffert del Pozo
Arteniza Becerra Carter
Alicia Podert Beltrán

SECCION 97a.

Eliana Contreras Inostroza
Myrian Guadalupe Cruces
Olga Pérez Quevedo
Juana Ramirez Marin
Eliana Albornoz Carrasco

SECCION 101a.

Alicia Saavedra Contreras
María González Benavides
Silvia López Montenegro
Rosa Salazar Leal
María Córdova Aravena

SECCION 102a.

Emelina Acuña Moraga
Sara Ibáñez Donoso
Guillermina Navarrete Ulloa
Mireya Carrasco Araneda
Amelia Nahuelan Alcavil

SECCION 103a.

Juana Moreno Benavides
Mafalda Salinas
Fanny Figueroa Valdivia
Marta Acevedo Cerda
Margarita Miranda Soto

SECCION 104a.

Juana Díaz González
Gerda Koch Rodriguez
Blanca Chapa Valdés
Petronila Tejo N.
Mario Caro Ramirez

SECCION 106a

Ida Olivares Ortiz
Inés Herrera Canales
Teresa González Echeverria
María Carreño Sánchez
Haydee Leiva Hernández

SECCION 109

Rosa González Arenas
Marina Matamala Torres
Elsa Jiménez T.
Graciela Contreras Mellado
Ana Vásquez Muñoz

SECCION 110ª.

Margarita Venegas Venegas
Silvia Ponce Fagerstrom
Aura Carriel Villagra
Baldamira Straus Straus
María Soto Aguilante

SECCION 112ª.

Ana Fuentes Miranda
Magaly Urra Rioja
Janet Needham Reyes
Julia Silva Soto
Rosa León Bahamondes

SECCION 117ª.

Elsa Lagunas Sotmayor
Nora Videla Aguilar
María Becerra González
Amanda Calderón Alfaro
Patricia Miranda Varas

SECCION 118ª.

Raquel Pizarro Valdivia
Elizabeth Varela Aybar
Gloria Quiroga Mejías
Ana Orellana Ayala
Margarita Beauvais Opazo

SECCION 121ª.

Herminia Budin Arévalo
Ema Tapia Castro
Berta González Pelegrina
Cecilia Miranda Solis
María Moreno Martinez

DECIMA COMUNA PARQUE COUSIÑO

EXTRANJEROS

Local de Funcionamiento: LICEO DE HOMBRES Nº 4. MANUEL BARROS BORGOÑO. SAN DIEGO Nº 1599.

SECCIONES 1ª 2ª 3ª 4ª 5ª 6ª 7ª 8ª 9ª 9A.

Delmiro Ruvia Cuadrillo
Elaudelina Ramos Alvarez
Mateo Saucie Saucie
Elvira Gassmann Krapp
Margarita Elvnsbenger H.

SECCIONES 10 10B 11ª-12ª y 13ª.

Juriz Wasyk Kakacka
Rafael Epallargas Martin
Domingo Lorentes Fernández
Mercedes Alemany R.
Angel Julnenez M.

Se deja constancia que a la Reunión de la Junta asistió el señor Daniel Humberto Barraza Montaño, en representación del Partido Comunista de Chile, quien exhibió poder notarial otorgado ante el Notario de Santiago, don Andrés Rubio F.

No habiendo otro asunto que tratar, se levantó la sesión a las 15.30 horas.

Para constancia firman: LUIS A. HERMOSILLA LEON, Fiscal de la Corte de Apelaciones, Presidente: ARTURO GUZMAN REYES, Defensor Público: MANUEL COBOS GALLEGUILLOS, Tesorero Provincial, ALEJANDRO VEGA ESCOBAR, Oficial Civil y AMBROSIO RODRIGUEZ QUIROS, Conservador de Bienes Raíces Suplente y Secretario.

CERTIFICADO

Certifico que la anterior es copia fiel del original que rola en el protocolo electoral a mi cargo.

AMBROSIO RODRIGUEZ QUIROS
Conservador de Bienes Raíces Suplente
y Secretario de la Junta

ACTA DE LA DECIMO TERCERA REUNION DE LA JUNTA ELECTORAL DEL SEGUNDO DISTRITO DEL DEPARTAMENTO DE SANTIAGO.

En Santiago, a veintinueve de marzo de mil novecientos setenta y uno, se reunió la Junta Electoral del Segundo Distrito del Departamento de Santiago, en la oficina del Conservador de Bienes Raíces del Departamento, bajo la Presidencia del Defensor Público, don Adolfo Ossa Joglar y con asistencia además, de los señores Notario Público, don Luis Azócar Alvarez, del Tesorero de la Comuna de Quinta Normal, don Gabriel Oyarce Serra, Oficial del Registro Civil de la misma Comuna, don Alfredo Benavides Salas y del Conservador de Bienes Raíces don Renato León Zenteno, quien actuó como Secretario.

PRIMERO: La Junta conoció y aceptó por estar fundadas en causales legales, debidamente comprobadas, las excusas y solicitudes de exclusión de las siguientes personas: **COMUNA DE QUINTA NORMAL. REGISTROS DE VARONES**: Sección 86a. Nelson Merino San Martín. Sección 175a. Héctor Contreras Toro. **COMUNA DE CONCHALI**: Sección 156a. Ismael Sánchez Del Pino. **COMUNA DE RENCA**: Secciones 22a. 23a. y 25a. Eduardo Aceval Carvajal. Sección 27a. Mariano Labarca Soiza. **COMUNA DE QUINTA NORMAL. REGISTROS MUJERES**: Sección 72a. Elma E. Quero Ferrada. Sección 103a. Elsa Raquel Carrasco Venegas. **COMUNA DE RENCA**: Sección 44a. Adriana del Carmen Rojas Zamorano, y Nora del Carmen Campos Espinoza. Sección 52a. Carolina Andrews Tallar. Sección 66a. Doris del Carmen Poblete Pizarro.

SEGUNDO: En reemplazo de las personas cuyas solicitudes fueron aceptadas, la Junta efectuó las siguientes designaciones: **COMUNA DE QUINTA NORMAL. REGISTROS DE VARONES**: Sección 86a. Octavio Madariaga Gutiérrez. Sección 175a. Robinson Rojas Ramirez. **COMUNA DE CONCHALI**: Sección 156a. Julio Heresmann. **COMUNA DE RENCA**: Secciones 22a. 23a. y 25a. Juan Rojas Ortiz. Sección 27a. y 28a. Juan Solís Salas. **COMUNA DE QUINTA NORMAL, REGISTROS DE MUJERES**: Secciones 71a. y 72a. Ismenia González Morales. Sección 103a. Adriana Santis González. **COMUNA DE RENCA**: Sección 44a. María Elena Oviedo y María Laura Rosa Pinto. Sección 52a. Ana Fuentes Campos. Sección 66a. Quela J. Sarmiento Cortés.

TERCERO: Las personas nombradas en reemplazo de las excluidas deberán reunirse con los demás vocales el día 1° de abril del año en curso, a las 14 horas, en los locales correspondientes para constituir las mesas receptoras y elegir Presidentes, Secretarios y Comisarios.

CUARTO: Se acordó enviar las comunicaciones correspondientes y hacer las publicaciones que ordena la Ley.

QUINTO: En reemplazo de los vocales inasistentes cuyas mesas no se constituyeron el día sábado 27 de marzo del año en curso, se designó a las siguientes personas, que deberán reunirse el día 1° de abril, a las 14 horas, en los locales respectivos para elegir Presidentes, Secretarios y Comisarios.

COMUNA DE QUINTA NORMAL VARONES

Local de Funcionamiento: J.J.PEREZ ESQ. MOLINA LAVIN

SECCIONES: 3a. y 4a.

Sergio Célis Villavicencio
Raul Ruz Ràmos
José Núñez Rojas
Enrique Guajardo
Humberto Díaz Pinto

SECCIONES 5a. y 6a.

Héctor Valencia Cortes
Reinaldo Ignacio Cuevas
Luis Aguilera Campos
Víctor Marquez Quiroz
Segundo Garrido Guerrero

SECCIONES: 17a. y 18a.

Oscar Yáñez Infante
Ricardo Navarrete Cruz
Juan de Dios Valdivia
Manuel Benavides Machuca
Carlos Cubillos Gaona

SECCIONES 22a. y 23a.

Jaime Rodríguez Suárez
Enrique Mallea Cortes
Floridor Espinoza Medina
Miguel González González
Humberto Parra Pérez

SECCIONES 24a. y 25a.

Francisco Gajardo Marquez
Oscar Contreras Espinoza
Elias González Morales
José González Bravo
Arturo Ganthier Chávez

SECCIONES 32a. y 33a.

Mario Calderón
Sergio Poblete Poblete
César Maturana Mella
Antonio López López
Enrique Calderón Pérez

SECCIONES 34a. y 35a.

Antonio Linares Moraga
Orlando Espinoza Larenas
Oscar Meza Troncoso
Oscar Ortega Gallerdo
Enrique Navarro Ahumada

SECCIONES 36a. y 37a.

Miguel Cannoni Manera
Osvaldo Rios Barrera
José Zúñiga Castillo
Eugenio Peña Rossel
Hugo Aravena Soto

SECCIONES 43a. y 44a.

José Castellano Tonetti
Custodio Ibarra Soto
Moisés Fernández Lineros
Eduardo Becerra Rodriguez
Luis Eliseo Astorga

SECCIONES 45a. y 46a.

Mario Pizarro López
Angel Darío Salas
Alberto Vásquez Rocha
Juan Barria Dominguez
José Gajardo Jiménez

SECCIONES 49a. y 50a

Alfredo Letelier Cadiz
Tomás García Castellano
Arturo Cisterna Carrasco
Francisco Pérez Pitto
Francisco Gallegos Tello

SECCIONES 51a, 52a. y 53a.

Luis Ramírez Valenzuela
Pedro Cortés Cardenas
Carlos Rolando Astudillo
Aliro Machuca Orellana
Ruben Aravena Alcaya

SECCIONES 54a. y 55a.

Manuel Fuentes Pino
Juan Muñoz Bustamante
Luis Durán Miranda
René Ahuedo Ahumada
Luis Román Román

SECCIONES 56a. y 57a.

Enrique Lastra Meza
Cornelio Cisterna Carrasco
Juan Olea Vargas
Dagoberto Lastra Meza
Manuel Reyes Cantillana

SECCIONES 60a. y 61.

Aquiles Fuentes Heters
Juan Castillo Fuentealba
Luis Plaza López
Jorge Godoy Martínez
Carlos Solis Díaz

SECCIONES 62a. y 63a.

José Morales Aravena
Jorge Espinoza Reinoso
Clodis Sandoval Morales
Camilo Vera Muñoz
Alejandro Cabezón Plata

SECCIONES 64a. y 65a.

Hernán Arredondo Melo
José Arancibia
Segundo Meza Tapia
Lorenzo Rey Jiménez
Jorge Manuel Ruiz

SECCIONES 74a. y 75a.

Adolfo Signe Marquez
Ramón Marchant Quiroz
Sergio Albornoz Rodríguez
Sergio Granja Fuentes
Luis Brown Brown

SECCIONES 76a. y 77a.

Segundo Veloso Valderrama
Julio Alfaro Hidalgo
Gustavo Morales Valenzuéla
Osman Elgueta Morales
Luis Cornejo Aranda

SECCIONES 82a. y 83a.

Andrés Arallano La Rosa
Gilberto Silva Meneses
Hernán Morales Aravena
Luis Uribe Aguila
Tomás Teron

SECCIONES 84a. 85a. 86a.

Carlos Moreno Barriga
José Rodríguez Castillo
Caupolicán García Sarzosa
Renato Brown Bravo
Leandro Celedón Núñez

SECCIONES 101a. y 102a.

Jorge Céspedes Silva
Dionicio Ortega Matamala
Enrique Ortiz Burgos
Rolando Pereira Flores
Eduardo Valenzuela Vallejos

SECCION 109a.

José Rojas Pino
Luis Nacaratte Sepúlveda
Carlos Escárate Escárate
Ramón Fredes Vergara
René Morán Luna

SECCION 110a.

Juan Rebolledo Soto
Miguel Arroyo Aguirre
Julio Acevedo Riquelme
Claudio Vergara Aranguiz
Roberto Poblete Romero

SECCION 113a.

Nelson Fuenzalida Letelier
Rubén Farías Riquelme
Fernando Carrasco Berver
Rigoberto Mardones Ahumada
José Fuentealba Bustamante

SECCIONES 114a. y 115a.

Víctor Carrasco Carrasco
Lorenzo Lira Morales
Arnoldo Fernández Espinoza
Sergio Cabello Salinas
Mario López Osorio

SECCION 118a.

Carlos Reyes Escudero
Jaime Lagos Valenzuela
Waldo Román Cortés
Jesús Guzmán Montenegro
Guillermo Aguirre Echeverría

SECCIONES 119a. y 120a.

Joaquín Castellano Riquelme
Arturo Castellano Riquelme
José Wilson Céspedes
Vicente García Romo
Atilio Calderón Echeverría

SECCIONES 128a. y 133a.

Manuel Calderón Núñez
Máximo González Espinoza
Juan Lizama Pavez
Benedicto Fuentes Guzmán
Jorge Bravo Soissa

SECCION 132a.

Julio Romero Valdivia
Sergio Santibañez Vergara
Luis Rebolledo González
Carlos Aros Flores
Roberto Díaz Carrera

SECCION 134a.

Heriberto Piro Saavedra
Manuel Orellana Araya
René Rivera Olivares
Vicente Benavides Echáve
Juan Díaz Magna

SECCIONES 135a. y 224a.

Arnoldo Gallardo García
Nicolás Contreras Lara
Boris Canales Montecinos
Orlando Venegas González
Héctor Navarrete Sepúlveda

SECCION 140a.

Sergio Pérez Arias
Simón Morales Pavez
Gastón Albornoz Campos
Luis Orellana Moraga
Oscar Araneda Dinamarca

SECCION 146a.

Carlos Meza Courten
Amador Flores Guzmán
Julio Valenzuela España
Germán Bello Fierro
Jaime Mendez Navarrete

SECCION 147a.

Samuel Ibarra Rojas
Alfonso Matus Leiva
Luis Armando Vergara
Raúl González Sepúlveda
Manuel Molina Riquelme

SECCION 151a.

Manuel Gutiérrez Araya
Gabriel Astudillo Céspedes
Alfredo Hernández Calderón
Héctor Contreras Olguín
Sergio Orellana Salinas

SECCION 152a.

Luis Ramos Catalan
Samuel Lizama Horta
Juan Riquelme Maturana
Pedro Valenzuela Rojas
Oscar Cerda Cuevas

SECCION 153a.

Raimundo Gálvez Bravo
Osvaldo Acuña Orellana
Jorge Henriquez Cuevas
Arturo Graber Alvarado
Gastón Graber Cárcamo

SECCION 154a.

Jorge Vargas Achurra
Angel Reyes Hernández
Genaro Bravo Balboa
Ernesto Constanso Rodríguez
Pedro González Solis

SECCION 159a.

Carlos Núñez Muñoz
Héctor Bustos Ahumada
Domingo Morales Martínez
Gastón Madariaga Garay
José Palma San Martín

SECCION 160a.

Juan Fernández Gallardo
Jorge Illanes Olivares
Martín Berrios González
Ernesto Herrera Alcaíno
Lientur Guzmán Meza

SECCION 161a.

José Corvalán Lorca
Patricio Cortes Alcay
Eduardo de la Fuente Sandoval
Carlos Pérez Gómez
Sergio Godoy Ortega

SECCION 162a.

José Retamal Castro
Vicente Suárez Pérez
Juan Cisterna Pérez
Nelson Morales Orellana
Luis Cofré Garrido

SECCION 165a.

Jorge Gómez Aranda
Guillermo Hormazábal Núñez
Ricardo Durán Albornoz
Anselmo Herrera Silva
Jorge Contreras Pérez

SECCION 169a.

Rubilio Bastias Morales
Omar Barrera Muñoz
Fernando Ordenes Corvalán
Carlos Olguín Fajardo
Juan Carmona Pérez

SECCION 170a.

Juan Ormazábal Salas
Enrique Hernández Williams
Alfredo Durán Vallejos
Humberto Naranjo Verdejo
Juan Fuentes González

SECCION 172a.

Luis Rivera Vega
Pedro Alfaro Hidalgo
Maximiliano Olmedo Olmedo
Roberto Araya Weggner
Pablo Carrasco Toledo

SECCION 174a.

Juan Verdugo Pardo
Julio Araya Pino
Leonidas Lizana López
Moisés Morán Catalán
Enrique Santander López

SECCION 175a.

Fernando Aravena Guzmán
Raúl Tapia Dinamarca
Manuel Calquin Salazar
Robinson Rojas Ramírez
Fernando Olate Araya

SECCION 177a.

Aníbal Vásquez Reinoso
Guillermo Catalán González
Rodolfo Guerra Vera
Humberto Grove Baeza
Oscar Chilmailof Burgos

SECCION 178a.

Joaquín Rojas Miranda
Eduardo Miranda Jara
Carlos Pedreros Muñoz
René Gutiérrez Hernández
Joaquín Osorio Catalán

SECCION 179a.

Guillermo Gálvez Bravo
Luis González Herrera
Luis González Guerra
Rolando González Ugarte
Edgardo Rojas Lillo

SECCION 180a.

José Espinoza Cabezas
Rómulo Cortés Inzunza
Ernesto Zamorano Aliaga
Sergio Lecaros Pérez
Segundo Lagos Contreras

SECCION 181a.

Alejandro Pinto Díaz
Lorenzo Contreras Sena
Francisco Carmona Moya
Jaime Barrientos Montes
Aldo Rojas Aguirre

SECCION 182a.

Omar Quiroz Herrera
Francisco Echagüe Rodríguez
Juan Salas Dinamarca
José Guerra Fuentes
Jaime Guerra Valenzuela

SECCION 184a.

Edmundo Herrera Espinoza
Jorge Martínez Alfaro
Luis Castro Vidal
Ramón Carrasco Santana
Luis Chelsi Pozo

SECCION 186a.

José Villegas Fuentes
Leonardo Toro Bello
Raúl Prado González
Juan de la Cruz Tranamil Cañulén
Roberto Serrano Mesias

SECCION 187a.

Juan López Jiménez
Luis Hernández Monroe
Luis Ramírez Sepúlveda
Jorge Rojas Olmos
Manuel Acevedo Guajardo

SECCION 190a.

Francisco Espinoza Cortés
Patricio Garrido Marín
Juan Ortega Ortega
Hugo Leiva Huerta
Gerardo Poblete Cornejo

SECCION 192a.

Armando Rodríguez Valdés
Manuel Valdés Miranda
Sergio Fernández Salinas
Ramón Pérez Arellano
Francisco Hadad Ortega

SECCION 195a.

José Rivera Rivera
Juan Suazo Suazo
Carlos Aravena Ross
Juan Rozas Iglesias
Mario Troncoso Fuenzalida

SECCION 197a.

Manuel Castro Lizama
Guillermo Ceballos Soto
Rumualdo Bravo Azócar
Rubén Gangas Frías
Víctor Labarca Villarroel

SECCION 198a.

Gregorio Garrido González
Juan Candil Rubio
Miguel Avalos Olguín
Francisco Huerta Lobos
José Gallardo Carrasco

SECCION 210a.

Alberto Rodríguez Mardones
Carlos Rojas Duarte
Héctor Baldevenito Ojeda
José Reyes Guajardo
Fernando Osandon Barrenechea

SECCION 211a

Dagoberto González Valenzuela
Carlos Monsalvez Arriagada
Jaime Salas Jara
Néstor Ramírez Merino
Santos Morales Acevedo

SECCION 215a.

Pablo Ampuero Andia
José Leiva Vilches
Héctor Barrera Rodríguez
Julio Arenas Peña
Eduardo del C. Pallero Pallero

SECCION 217a.

Lorenzo Sagredo Gajardo
Hernán Jara Plaza
Antonio Reyes Sepúlveda
Luis Lagos Pérez
Marcos Lizama Pino

COMUNA DE QUINTA NORMAL

MUJERES

Local de Funcionamiento: LICEO DE HOMBRES 9.- CATEDRAL 4681

SECCIONES 1 y 2

Luisa Inés León Carrasco
Marta Venegas Echeverria
Aurora Ceballos Soto
María Inés Cuevas Arredondo
Berta de las Mercedes Escobar Riveros

SECCIONES 3a y 4a

Olga Villarroel Pino
Matilde Romo Salinas
Aída Garay Espinoza
Ana Rosa Ayala Moya
María Luisa Casanello Romero

SECCIONES 5 y 6

María M. Saavedra Delgadillo
Agustina Magaña Ibarra
María Luisa Amelia Araya Vergara
Escolástica del Rosario Pérez Torres
Raquel Encarnación Salmerón Roldán

SECCIONES 7, 8 y 9

Delfina del C. Campusano
Margarita Díaz Tapia
Blanca Chávez Torres
Liliana Violeta Avila Sandivares
Estrella del Carmen Valenzuela Alvarez

SECCIONES 15 y 17

Eliana Figueroa Moncada
Adriana del Carmen Calderón
María Aida Osses Cerda
María Isabel Padilla Pinto
Raquel del Carmen Vergara Vera

SECCIONES 20 y 21

Nelly Frías Alfaro
Graciela Ibáñez Canales
Fresia Elena Guzmán Urzúa
María Inés López Sepúlveda
Ana Gabriela Rozas Cofré

SECCIONES 22a y 23a

María Pino Naranjo
Zulema Pavéz Cerón
Inés López Soto
Irma Correa Lagos
María Báez Vera

SECCIONES 26 y 27

María A. Lantermo Ben-Azul
Adriana Gómez Soto
Maude Francis Peña
María Quintanilla Severino
Bella Inés Rojas

SECCIONES 32 y 33

Sara Raquel Vaca Hernández
Margarita Gomez Aránguiz
María Torres Arriagada
Ana García Torres
Nora Isabel Gárate Peredo

SECCIONES 40a y 41a

Norma Miranda Letelier
Ramona Cataldo Cataldo
Teresa Acevedo Fuentes
Ana Olga Cornejo Rubilar
Georgina Soto Calderón

SECCIONES 46a y 48a

Hilda Tapia
Susana Torres Yáñez
Inés Ramírez Célis
María Silva González
Silvia Menares Ramos

SECCION 51a

Teresa Infante Rivas
Elsa Torres Gutiérrez
Laura Soto Gálvez
Fresia del C. Jamett Vergara
María Ester Espinoza Cornejo

SECCION 54

Claudina Astudillo Barahona
Mercedes Grandón González
Eliana Lucrecia Navarrete Cortés
Edith María Bustos Zapata
Sara Nelly Sandoval Zúñiga

SECCION 58

María Ramírez Echeverría
Mireya Leiva Castillo
Ana Georgina Decencier Ferez
Rosa Nora Hormazábal Salces
Nélida Ester Merino Pacheco

SECCIONES 59 y 60

Julia Figueroa Moraga
Berta A. Silva Rivera
Gladys de María Arce Linares
María Albertina Lebrí Vásquez
Catalina Alicia Rosales Acevedo

SECCION 61

Adriana Aguilera Aguilera
Iris Bravo Serrano
Silvia Elena Veloso Moreno
Heriberta Eliana Sutherland Tobar
Alicia de las M. González López

SECCIONES 64 y 65

Lucía Silva Chávez
María Acevedo Campos
Angela Gladys Aliste Salinas
Luznelda Vidal Ramírez
Bárbara Gladys Orellana Molina

SECCIONES 66a y 67a

María Marchant Pérez
María Barrera Erazo
Zunilda Rodríguez Vásquez
Juana Robles Quiroz
María L. Galvez Sánchez

SECCIONES 70 y 1, 2, 3, 4, 5, 6, y 9 DE EXTRANJEROS

Elena Sánchez Calderón
Vicente Leiva Sáez
Carmela Magaña Galvez
Juana Balbina Pérez Miranda
Catalina de Jesús Bello Aguilera

SECCIONES 71 y 72

Edith Maurelia Munita
Olga Opazo Opazo
Cesárea de las Mercedes Lagos Torres
Ada Delia Varas Wersson
Elba Sonia Farías Prado

SECCION 73

Sara González Lizama
Lidia Pérez Ortega
Eliana Aguilar Brito
Eugenia P. Serrano Valenzuela
Gabriela del C. Castro Vergara

SECCION 79

Carlota del Carmen González Astorga
Rosa E. Lavin Araya
Clementina Ortega Castillo
Alicia Silvia Fuentes Lavado
Raquel del Carmen López Gutiérrez

SECCION 82

María Mardones
Olga Inés Badillo Soto
María Digna Venegas
María Regina Lavín López
Sonia del Carmen Vives Morales

SECCION 86

Fresia Lucía Zavala Báez
María Riveros Pino
Eudocia de los Angeles Cabeza Aguilar
Hortensia del C. Quintana Almarza
Yolanda de las M. Lizana Gaete

SECCION 89

Eliana Olivia Vega Pino
Adela del C. Riquelme Martínez
Margarita María Pilar Zenteno Guerra
María Elsa Marambio Videla
Rosa Ester Barriga Rivera

SECCION 93

Rosa A. Villablanca Lazo
María E. Salinas Cordero
Elba Llanos Pedreros
Ana Elena Rivera Godoy
Berta del Carmen Andaur Andaur

SECCION 95a

Rita Ruz
Marta Vergara Aguilera
Margarita Williams Serrano
Agueda Fresia Moreno Toro
Teresa Colombo Zúñiga

SECCION 96

Lilian de las M. Catalán Orellana
Magdalena Aliaga Rossel
Rosa A. Avilés Montecinos
Rosaura del C. Poblete Ponce
Pilar del Carmen Riquelme Salinas

SECCION 101

María O. Ortiz Ramos
Juana Fuentes González
Norma Vergara Castillo
Anita Georgina Cancino Pendich
Mirtale del Rosario Retamal Díaz

SECCION 103

Adriana González Armijo
María Doria Villalobos
Hilda Gómez Castillo
María Ortega Delgado
Eliana del C. Bustamante Vallejos

SECCION 110

Rosa Eliana Bustamante Bruna
Eugenia Farías González
Jorgelina del C. Godoy Bravo
Zulema Eliana García Torres
Margarita Sepúlveda Sepúlveda

SECCION 114a

Rosa Lidia Riquelme Muñoz
Irma Correa Salinas
Amelia Auger Marzán
Gladys Mercedes Aedo Aedo
Islandia Sandoval Troncoso

SECCION 116

Eliana del C. Varela Espinoza
Margarita Rubio Montenegro
María Ester Arévalo Contreras
Laura del Carmen Núñez Torres
María Angélica Rodríguez Oyarce

SECCION 117

Bernardita Montes Suárez
Virginia Eugenia Patuelli Díaz
Iveth del Rosario Troncoso Quepa
Zaida del Carmen Ewert Guajardo
Eliana Blanca Jeréz Smith

SECCION 118a

Berta Baigorria Tapia
María Pincheira Piña
Sonia Rodríguez Sereño
María Eugenia Albornoz Campos
María Hortensia Lagos Latorre

SECCION 122

Lila Pavez Urrutia
Octavina Bravo Yáñez
Orietta Sanhueza Cardenas
Rosa Amelia Ubeda Vásquez
Sonia de las M. Orellana Rodríguez

SECCION 126

María Antonieta Godoy Sáez
Sonia del C. Orellana Acuña
María del T. Quintana Valenzuela
Rosa Amelia Saavedra Cornejo
Juana Elena Orellana Toro

SECCION 128a

Lidia Ceballos Canales
Nery Vega Cruz
Guillermina Guajardo Barrenechea
Blanca Mónica de la Jara Tobar
Marta L. Benítez Izaña

SECCION 134a

Elena Calderón Alfaro
Graciela Castillo Cid
Eliana Zúñiga Ahumada
María Ermelina Lavado Binimelli
Rina del Carmen Calabrano Escobar

SECCION 138a

Fanny Alegría Segovia
Ernestina Castro Figueroa
Isabel Villanueva Salinas
Brígida del C. Ayala Muñoz
María Inés Aguila Lucero

SECCION 144

Lucía Martínez Reyes
Patricia Eugenia Benavides Echanez
Odi Rosa Nuñez Contreras
Ana Aurora Vega Cortés
Aurora del Carmen Hidalgo Tapia

SECCION 154

Julia Poblete Castro
Luisa Caroca Núñez
Ana Sotelo Cornejo
Isabel Orellana Curamil
Miriam del C. Aguilera Saavedra

SECCION 159

Edith Madriaza Arnaiz
Andrea Lorca Contreras
Luisa Lastra Muñoz
Lucía J. Mancilla Canales
Silvia Yolanda Moreno González

SECCION 169

Carmen Cifuentes Muñoz
Adelina Montero Olea
María Angélica Rivera Contreras
Blanca I. Corrial Leal
Aurora del R. Carrasco Torres

SECCION 175

Elena Cerda Jáuregui
Elba M. Berrios Arcaya
Regina L. Arancibia Olivares
Martina del C. Garrido Saldías
María Nelly Marchant Soto

SECCION 8 de EXTRANJEROS

Teresa O. Prieto Cabrié
Olga Cúlic Jaksic
Rafael de la Calle Castilla
María Angélica Mendoza Ponce
Egidio Prudac Colombo

COMUNA DE CONCHALI

VARONES

Local de Funcionamiento: ESCUELA UNESCO POBLACION EL CARMEN

SECCIONES 3 y 4

Manuel Fuentes Contreras
Julio Arredondo Olivares
Sergio Sancy Garín
René Veas Guzmán
Luis Sánchez Lucero

SECCIONES 5 y 6

Luis Armando Díaz Díaz
Luis Zúñiga Hurtado
Juan Cancino Pereira
Carlos Saavedra Catalán
Juan Gerardo Vargas

SECCIONES 7 y 8

Rogelio Ramírez Múñoz
Juan José Causa Rodríguez
René Causa Rodríguez
Sergio Fuentes Bernales
Luis Díaz Díaz

SECCIONES 11 y 12

Idilio Hernández Gutiérrez
Guillermo Arancibia Román
Manuel Maldonado Prado
Ignacio Inostroza Astroza
Saturnino Martín Bernal

SECCIONES 13 y 14.

Froilán Ortiz San Martín
Armando Antonio Gallardo
Julio Yarmuch Chahud
Juan Yarmuch Chahud
Gilberto Sepúlveda Gónzález

SECCIONES 15 y 16

Jesús Martín Bernal
Diego Monty Aguirre
Luis Cornejo Puga
Luis Oyarzún Peña
Nolberto Sagredo Salinas

SECCIONES 17a y 18a.

Manuel Figueroa F.
Eloy Vega Fontt
Jorge Castillo Llanos
Luis Aliaga Leiva
Pedro Pablo Hurtado

SECCIONES 26 y 27.

Carmelo Puebla Hermosilla
Alberto Barrera Berquez
Mario Garrido González
Agustín Vargas Astorga
Víctor Rojas Silva

SECCIONES 28, 29 y 30.

Jaime Escanella Mateo
Mario Quinteros Múñoz
Hugo Jiménez Zapata
Jorge Rojas
Alberto Solís Flores

SECCIONES 31a. y 32a.

Juan de la Cruz Santander
Carlos Schlkert Salinas
Víctor Espinoza Espinoza
Osvaldino Ramos Hidalgo
Felipe Moreno Gálvez

SECCIONES 33 y 34.

Carlos Múñoz Ramírez
José Salvia Lobos
Juan Oyarce
Carlos Pérez Cadiz
Luis Cárdenas Bustos

SECCIONES 35 y 36.

Rubén Núñez Mendoza
Luis Camoglino Torres
Carlos Ramón Payeras Carrasco
Horacio Galleguillos Oliva
Manuel Anquilin López

SECCIONES 37 y 38.

Narciso Soto Rivera
Luis Labra
Luis Moya Valdivia
José Lucero Quiroz
Liborio Troncoso Gutiérrez

SECCIONES 39 y 40.

E. Joel Martínez Olate
Martín Orrego Guerra
Ramón Fernández Trejo
José Ríos Urzúa
Oscar López Neira

SECCIONES 41 y 42.

Juan Flores Armijo
José Zúñiga Rodríguez
Segundo Alberto Dinamarca
Osvaldo Arancibia Mella
Luis Arancibia Campos

SECCIONES 45 y 46.

Manuel Múñoz Díaz
Carlos Espinoza Atabales
Bernabé Infante González
René Armijo Gutiérrez
Rafaél Donoso Silva

SECCIONES 47 y 48.

Francisco Juacida Rocca
José Vega Arancibia
Renato Valenzuela Acosta
Luis Galaz Saavedra
Quirubín Troncoso

SECCIONES 49, 50 y 51.

Hugo Sepúlveda Maturana
Alfredo Rozas Torres
Juan Herrera Riesco
Manuel Ernesto Rojas
Mario Naranjo Rojas

SECCIONES 52 y 53.

Miguel Toledo Burgos
Javier Pérez Martínez
Manuel Salas Fernández
Horacio Villarroel Rojas
Lautaro Rojas Salas

SECCIONES 54 y 55.

Sergio Fuentes Pérez
Luis Lorca Miranda
Miguel Payeras Aguilera
Oscar Peralta Pizarro
Sergio Fuente Escalante

SECCIONES 60 y 62.

Juan Múñoz Díaz
Luis Cruz Olivares
Hernán Quiroz Farías
Juan Farías Cisternas
Adoricio Mella Flores

SECCION 63a.

César Moreno Muñoz
Juan Alvarez Mora
Miguel Román Basualto
José Briones Medina
Sergio Yáñez Pinna

SECCIONES 64 y 70.

Arnaldo Aracena Plaza
Arturo Torres Vivar
Ramón Quilodrán
Orlando Ponce Quiroz
Sergio Vidal Escobar

SECCIONES 65 y 67.

José Butrón Dávalos
Manuel Pardo Donoso
Antaliz Brito Zúñiga
Juan Gajardo Puga
Ramón Gutiérrez Guzmán

SECCION 66a.

Ramón Aburto Flores
Leopoldo Aranda Encina
Héctor Avilés Monasterio
Armando Sandoval Chandía
Hernán Véliz Astorga

SECCIONES 68 y 69.

Jesualdo Martínez Saavedra
Jaime Pastor Becerra
Luis Rosales Alvarado
Milton Sarmiento Vallejos
Manuel Castillo Reyes

SECCIONES 71a. y 72a.

Sergio Sandoval Rañileo
Juan Ríos Ríos
Noé Veas Campusano
Erasmo Iturrieta Rodríguez
Fernando Ferreira Opazo

SECCIONES 73a. y 74a.

Héctor Abarca Ruz
Juan Ferrera Morales
Luis de la Fuente Oyarzún
Roberto Leyton Gaete
Mario Enrique Mansilla

SECCIONES 83 y 86.

Manuel Mieres Alegría
José Campos Campos
Manuel Farías Delgado
Francisco Urriola Silva
Felipe Alcántara Perojinowski

SECCION 84.

Manuel Flores Díaz
Jorge Zúñiga Bustamante
Sergio López Godoy
Héctor Bustos Poblete
Rafael Muraro Povea

SECCION 85.

José Zamorano Hurtado
Enrique Latorre Moreno
Raúl Ampuero Ampuero
Hernán Leiva Orellana
Luis González González

SECCIONES 88a. y 89a.

Oscar Arias Ramírez
Héctor Reyes Saldías
Héctor Alvarez Aguirre
Jacinto Barrera Fuentes
Eduardo Raúl Villalobos

SECCION 91.

Antonio Becker Caran
Pedro Céspedes Cruz
Hugo Prieto Morales
Juan Elgueda Franco
Francisco Vargas Cabrera

SECCION 95.
Freddy Coppia Valderrama
Luis Picarte Diaz
Ricardo Brekell Fernández
Guillermo Reyes Riveros
Germán Morales Donoso

SECCION 98a.
Jorge Troncoso Castro
Enrique Muñoz Vergara
Joaquin Pérez Irarrázabal
Luis Chacón Urbina
Miguel Rosales Navarrete

SECCION 100.
Jorge Saavedra Hormázábal
Manuel Henriquez González
Julio Lazo
Jorge González Rodriguez
Arnoldo Jara Jara

SECCION 101.
Juan Ramón Alarcón
Samuel Ilabaca Araya
Patricio Cáceres Vidal
Julio Villarroel Martinez
Benigno Arcos Rodriguez

SECCION 105.
Luis Gática Cisternas
Antolin Ahumada Medina
Jorge Becerra Norambuena
Fernando Cáceres Moraga
Héctor Sanzana Salazar

SECCION 109.
Romualdo Labarca del Pino
Ernesto Gallegos Rodriguez
Emiliano Tapia Flores
Eduardo Hernández Pérez
Guido Ramirez Acevedo

SECCION 112a.
José Vásquez Avendaño
Juan Zamorano Hurtado
Oscar Arce Arce
Ramón Villablanca Jiménez
Luis Bravo Bravo

SECCION 113a.
Aurelio Espejo Contreras
Luis Arévalo Arancibia
Alberto Ortiz Bravo
Heriberto Rebolledo Basso
Mario Moya Moya

SECCION 114a.
Alfonso Arsola Rey
Humberto Ramirez Espinoza
Aquiles Russell Vidal
Juan Espinoza Pérez
José Rivera Soto

SECCION 115a.
Luis Espinoza Montenegro
Julio Chávez Chávez
Luis López Valenzuela
Juan A. Muñoz
Octavio Avaria Avaria

SECCION 116a.
Pedro Garcia Villar
Hernán Muñoz Vallejos
Rafael Zúñiga Reyes
Victor Fuentes Pinto
Ernesto Sánchez Aguilera

SECCION 117a.
Manuel Hermosilla Matamala
Humberto Robles Lobos
Gabriel Moya Maldonado
Hugo Peña Hidalgo
Tarol Eduardo Alcalde Santander

SECCION 119a.
José Mora Guajardo
Carlos A. Cid
Ariel Laubreaux Morales
Carlos Prieto Villegas
José Manuel Vera Moya

SECCION 120a.
Manuel Alvarez Rojas
Agapito Meza Jorquera
Rubén González Márquez
Humberto Villegas Contreras
Victor Barriga Alvarez

SECCION 121a.
Sergio Vega Macaya
Uberlindo del T. Loyola
Carlos Osorio Arias
Juan Rojas Rojas
Mario Vilches Serrano

SECCION 122a.
Juan Alcaíno Sepúlveda
Luis Jara Morales
Orlando Salazar Ordenes
Gumercindo Zavala Traslaviña
Félix Garcia Carrillo

SECCION 124a.
Gonzalo Valencia Avaria
Luis Emilio Villarroel
Salvador Orazio Mancini
Luis Velásquez Barrientos
Alberto Flores Conejeros

SECCION 125a.
Jorge Aguilera Marambio
Oscar Román Garrido
José Uribe Rodriguez
Luis Diaz Gálvez
Carlos Olate Matus

SECCION 126a.
Enrique Retamal Sanhueza
Héctor del T. Alballay
Roberto Garay Herrera
Luis Rodriguez Argomedo
Juan Reyes Muñoz

SECCION 127a.
Santos Muñoz Aravena
Carlos Camilo Diaz
Froilán Navarro Mora
Oscar Henriquez Alarcón
Luis Fuentes Toro

SECCION 128a.
Carlos Monsalve Cáceres
Juan Francisco Rojas Rojas
Segundo Ricardo Albornoz
Manuel Zamora Pizarro
Héctor Valdebenito Aguillón

SECCION 129a.
Hugo Reinoso Molina
Ramón Avila Zamora
Raúl Enrique Gajardo Carrera
Rolando Ramón Diaz
Francisco Zúñiga Canales

SECCION 131a.
Manuel Robles Solís
Juan Muñoz Romero
Celso Rojas Fuentes
Carlos Hinojosa Ruz
Juan Alfonso Guerrero Ponce

SECCION 132a.
Augusto Lara Becerra
Felidor Pulgar Arellano
Luis Cabrera Sánchez
Osvaldo Velastin Plages
Claudio Artigas Vicencio

SECCION 133a.
Julio Valenzuela Pizarro
Victor Molina Barrera
Jorge Verdugo Gibbes
Manuel López Salinas
Francisco Gutiérrez Aquilar

SECCION 134a.
Néstor Norambuena Castro
Luis Garcia Astudillo
Luis Bravo Cornejo
Ricardo Suárez Cabrera
Luis Celis Guajardo

SECCION 135a.
Carlos Sepúlveda Grandón
Luis Hernández Labra
Manuel Fuentes Jofré
Hugo Aravena Zambrano
Roboam Diaz Gárate

SECCION 136a.
Pascual Diaz López
Osvaldo Basso Ahumada
José Herrera Galaz
Guillermo Becerra Bustamante
Guillermo Arias Parraguez

SECCION 137a.
Pedro Diaz Riquelme
Osvaldo Osorio Moya
Mario Alvarado Tapia
Juan Eduardo Muñoz Muñoz
Raúl Gotelli Canales

SECCION 139a.
Victor Ortubia González
Luis Guerra Herrera
Mario Vergara Ramirez
José Zambrano Barnes
Mario Hernán Verdugo Rosset

SECCION 141a.
José Sandoval Vallejos
Apolo Huerta Valenzuela
Luis Fernández Parra
Eduardo Dattoli Lillo
Gerardo González Leyton

SECCION 142 a.
Abraham Torres Salinas
Rafael Sáez Gutiérrez
Celestino Liendo Montero
Carlos Baeza Alarcón
Luis Enrique Olea Olea

SECCION 143ª.
Pablo Manríquez Cortez
Carlos Fuentes
Candelario Garrido Binder
Manuel Sandoval Sáez
Manuel Zamorano Caro

SECCION 144a.
Oscar Torres Jeria
Luis Llanos Carrasco
Gabriel A. Iturra
Luis Alberto Muñoz Peñaloza
Ricardo Humberto Muñoz Parra

SECCION 145a.
Belisario Zúñiga Moreira
José Cádiz Casanova
José Rodriguez Villegas
Carlos Rodolfo Herrera
Pedro Pablo Toloza Toloza

SECCION 146a.
Julio Astengo León
Jorge A. Casanueva
Osvaldo Meza Albornoz
Juan Antonio Durán González
Ismael Remigio Toro

SECCION 152a.
Manuel Machuca Montenegro
Oscar Orellana Pino
Orlando Leal Cabrera
Bernardo Droguett Meza
José Camilo Araya Carrasco

SECCION 153a.
Victor Gaete Núñez
Iván Delgado Leiva
José Gonzalez Urra
Carlos Huerta Salazar
Héctor Rojas Saldías

SECCION 155a.
Porfirio Zamorano Hurtado
Carlos Maturana Rojas
Jorge Donoso Matta
Jorge Aguirre Pulgar
Ramón Améstica Urra

SECCION 156a.
Mario Silva Gálvez
Ismael Sánchez del Pino
Raúl Flores Nieto
Guillermo Quevedo Martinez
Washington Zamora Amigo

SECCION 157a.
Oscar Fernández Palavicino
José Orellana Acevedo
José Vásquez Villena
Luis Leiva Bustamante
Juan Donoso Quintero

SECCION 160a.
Miguel González González
José Escobar Suárez
Fernando Pino Ibarra
Pedro Campillay Quintanilla
Hugo Berto Carter Hernández

SECCION 161a.
Belisario Zenteno Abarca
Sergio Ulloa Miranda
Luis Orlando Ugarte Videla
Hernán Isidro Barros Morales
Luis Enrique Rivero Ramirez

SECCION 162a.
Carlos Castillo Herrera
Juan Meza Pardo
Pedro Montt Berguecio
Mario Durán Durán
Osvaldo Ubilla Espinoza

SECCION 163a.
Manuel Gallardo Urzúa
Raúl Olivares Fredes
Luis Antonio Vergara Jara
Juan Carlos Molina Muñoz
Patricio Hidalgo Carrotca

SECCION 164a.
Luis Alarcón Hernández
José Baudilio Reyes
Pablo Ravera Pugno
Sergio Córdova Salinas
Luis Manuel Contreras Lagos

SECCION 166ª
Luis Castillo Carrasco
Carlos Avila González
José Ramirez Leal
Daniel Correa Andrade
Mario Osorio Maureira

SECCION 168a.
Raúl Florencio Garcia Ibáñez
Pablo Manuel López Jiménez
Nelson Páez Cruz
René Retamal Calderón
Luis Maldonado Asencio

SECCION 169a.
José Díaz Henriquez
Juan Rebolledo Castillo
Ceferino Sacristán Jiménez
Leopoldo Labraña Muñoz
Hugo Donoso Rodriguez

SECCION 171a.
Carlos Silva Diaz
Juan Bustos Valenzuela
Sergio Robles Robles
Raúl Muñoz Zapata
Miguel Enrique Corey Manchego

SECCION 174a.
Juan Iribarra Gilberto
Jaime Cornejo Pérez
Abraham Celis Mendoza
Luis Islas Castro
Celso Diez Padilla

SECCION 178a.
Carlos Añes Vega
Juan Gutiérrez Arévalo
Exequiel Allende Loyola
Juan Rodriguez Astorga
Juan Pereira Vásquez

SECCION 179a.
Arturo Labra Riquelme
Fernando Marín Lillo
José Diaz Diaz
Carlos Cerda Concha
Juan Angel Figueroa Vinet

SECCION 187a.
Juan Mena Lobos
Sergio Morales Espinoza
Juan Bautista Rebolledo Reyes
Sergio Nolberto Anabalón Jara
Viterbo Manuel Leiva Mese

COMUNA DE CONCHALI

MUJERES

Local de funcionamiento: LICEO Nº 12 DE HOMBRES.- AVDA DORSAL Nº 1387.

SECCIONES 1 - 2
Cristina Moncada Pinto
Teresa Undurraga Izquierdo
Amelia López Saavedra
Ines Burgos Oyarce
Sara Palma Ulloa

SECCIONES 3 - 4
Marta Heresman Hidalgo
Lidia Rojas Moreno
Silvia Garrido Carrasco
Blanca Santis Lastra
Antonia Ferrer Moreno

SECCIONES 7 - 9
Auristela Huerta Ogalde
Raquel Escobar Espinoza
Marta Meza Torres
Estefania Reyes Jara
Silvia Mellado Villagra

SECCIONES 10 - 11
Maria Vargas Valenzuela
Olivia Tapia Reyes
Ana Luisa Sandoval
Filomena Castro Montenegro
Norma Leal Leal

SECCIONES 12 - 13
Maria Espinoza Catalan
Eliana Torres Torres
Olga González Silva
Alicia Varas Garate
Alicia Fuentes Bravo

SECCIONES 14 - 16
Maria Carro Brito
Yolanda Hernández Mardones
Laura Gonzalez González
Fresia Soto Pizarro
Norma Lopez Riveros

SECCION 15
Maria Arias Aguilera
Edna Urbina Cabañas
Silvia Lagos Silva
Juana Pino Zamorano
Olga Pino Zamorano
Olga Urcullu Venegas

SECCIONES 19 - 20
Carmen Laborda Nuñez
Elena Corral Villegas
Rosa Henriquez Zuñiga
Maria Grimanefa Herrera
Alicia Aliaga Aliaga

SECCIONES 25 - 26
Victoria Domínguez Domínguez
Teresa Gomez Bravo
Maria Wood Garding
Sara Guajardo Ibaceta
Maria Garate Silva

SECCIONES 29 - 30
Aida Lobos Galdámez
Carmela Jiménez Astorga
Celia Santander Campos
Marta Carrasco Contreras
Luz Concha Paez

SECCIONES 34 - 35
Narcisa Acosta Morales
Graciela Baeza Rojas
Ofelia Hernández Alarcón
Carmen Orellana Reyes
Hilda Fuenzalida Cabello

SECCION 36 - 47
Leontina Navarrete Ortega
Alicia Tarraza Mobleu
Humbertina Becerra Vergara
Marta Rosa Espinoza
Edith Inostroza Aedo

SECCION 38a.
Luisa Molina Molina
Elba Del C. Urra
Rosa Cáceres Salgado
Gladys Fuentes Ruiz
Maria Urriola Morales

SECCION 40 - 42
Leontina Watier Reinoso
Elena Romero Tallon
Alicia Boratella Miranda
Carmen Zegarra Jirón
Eliana Acuña Sepulveda

SECCION 43
Maria Escobar Galleguillos
Graciela Cruz Quiroz
Filomena Riquelme Melendez
Ines Gustacuory
Lidia Inostroza Bustamante

SECCION 44a.
Maria Valdivia Gutierrez
Corina Torres Ibarra
Nora Parra Figueroa
Alicia Campos Niño
Maria Zapata Campos

SECCION 45a.
Edelmira Ramirez Ocaranza
Ana Tarraza Mobleu
Ester Diaz Alvarado
Graciela Mella Neira
Maria Navarrete Becerra

SECCION 46a
Maria Diaz González
Zunilda Guerrero Chacon
Silvia Aravena Ortega
Rosalba Catalan Maizan
Irma Leal Alfaro

SECCION 49a.
Manuela Rodriguez Sepulveda
Maria Barrientos Barria
Edith Rubio Guzman
Magda Lagrille Gidito
Rosario Olivares Fuentealba

SECCIONES 51 anexada a EXTRANJEROS 1-2-3-4-5-6-8
Salome Salamanca Salazar
Victoria Gallardo Silva
Julio Campaña Alvarado
Jaime Camsi Coba
Elizabetta Laria Cutri

SECCION 60a.
Sabina Mena Mena
Norma Quintana Jorquera
Raquel Riquelme Cerpa
Elsa Rodriguez Chacana
Yolanda Zuñiga Espinola

SECCION 64a.
Alicia Cabello Contreras
Rebeca Pezoa Viveros
Maria Mendoza Castro
Maria Diaz Escobar
Ernestina Zuñiga Quiroz

SECCION 67a.
Maria Muñoz Muñoz
Gloria Rojas Risso
Maria Arredondo Vallejos
Petronila Vergara de la Jara
Olga Hernandez Hernandez

SECCION 69a.
Maria Hemard Olivares
Maria Moraga Martinez
Beatriz Calderon Echeverria
Amalia Vásquez Hidalgo
Rosa Basualto Castro

SECCION 71
Carmen Fernández Aranda
Rebeca Farias Iturra
Elda Diaz Huerta
Lucila Pavez Ortega
Estela Ortiz Saldias

SECCION 73
Maria Ortega Sepúlveda
Sofia Morales Barricueta
Ernestina Santander Henriquez
Georgina Escobar Palominos
Rosenda Aranda Sepúlveda

SECCION 74
Adriana Castro Berrios
Teresa Santibañez Vidal
Elsa Salas Olivares
Maria Muñoz Rocha
Clotilde Mora Contreras

SECCION 81
Eva Sandoval Moreno
Amelia Ugarte Salas
Aida Alvarez Poblete
Blanca López Salazar
Lilia Venegas Elizondo

SECCION 83
Graciela Troncoso Troncoso
Maria Morales Poblete
Aida Astroza Ibarra
Guadalupe Toledo Jara
Enriqueta Aguirre Rios

SECCION 84
Silvia Gamboa Quiroz
Adela Riquelme Núñez
Elena Nieto Rojas
Julia Allendes Núñez
Lucy Morales Villa

SECCION 86
Rosa González Cortés
Bernarda Vera Olivares
Marta Vargas Maldonado
Silvia Sanhuez Martinez
Margarita López Pardo

SECCION 89
Eliana Acuña Martinez
Maria Ulloa Flores
Maria Avila Rodriguez
Cecilia Ponce Flores
Ana Flores Vásquez

SECCION 91
Irma Ayala Zamorano
Ester Campos Vilches
Nora del C. Barrientos
Maritza Bastias Bustamante
Ida Peña Seguel

SECCION 93
Adriana Araneda Jiménez
Hilda Vásquez Luengo
Norma Garcia González
Sonia Meriz Ortiz
Luz Velásquez Torres

SECCION 94
Violeta Canales Canales
Berta Aviles Reyes
Teresa Ortiz Riquelme
Lidia Herrera Torres
Berta Cataldo Villarroel

SECCION 96
Adriana del C. Navarro
Adriana Ramirez Andrade
Gladys Castillo Ramirez
Cecilia Arenas Pizarro
Rosa Garrido Diaz

SECCION 99
Maria Figueroa Albornoz
Irma Velasco Morales
Sonia Bossay Gajardo
Delia Iturrieta Rodriguez
Teresa Bravo Cerda

SECCION 102
Norma Paredero Gajardo
Manuela Campos Miranda
Julia Aguilera Gajardo
Guillermina Venegas Vasquez
Iris Urrutia Aguero

SECCION 103
Luz Avila San Martin
Rosa Diaz Vallejos
Doralisa Alvarez Martinez
Emelina Romero Medina
Elena Hurtado Castillo

SECCION 104
Rosa Varela Urtubia
Margarita Yolanda Astudillo
Juana Leiva Aravena
Margarita Pizarro Rodriguez
Teresa Mandujano Cuevas

SECCION 105
Ana Jorquera Leyton
Blanca Ossores Henriquez
Gricelda Micheas Villalobos
Susana Matus Rodriguez
Clara Inaiman Romero

SECCION 106
Maria Liberona Villavicencio
Marta Hernández Valderrama
Ema Cubillos González
Guacolda Sánchez González
Virginia Cristi Mellado

SECCION 107
Aida Romero Aguirre
Marina Herrera Carreño
Maria Valdebenito Sepúlveda
Rosa Miranda Sagredo
Victoria Ulloa Ureta

SECCION 108
Orlanda Riquelme Henriquez
Julia Vega Bustamante
Carmen Muñoz Pacheco
Adriana Meza Valenzuela
Modesta Guerra Guerra

SECCION 109
Adriana Manterola Castro
Maria Laurent Mora
Yolanda Ramirez López
Inés Pérez Alvear
Maria Ahumada Figueroa

SECCION 113
Gloria Toledo Garrido
Alicia Soto Marchant
Marta Rosa Espinoza
Mercedes Villagran Sepulveda
Maria Vodanovic Padinelli

SECCION 114
Maria Garcia Herrera
Cristina Montero Menares
Patricia Urrutia Aguirre
Maria Garcia Rojas
Iris Gutiérrez Bustamante

SECCION 115
Silvia Bustamante Toro
Marta Sepúlveda Venegas
Milagros Donoso Figueroa
Maria Ruz Claussen
Marta Espinoza Salazar

SECCION 116
Herminia Ramirez Vergara
Amelia Henriquez Aránguiz
Fresia Sepúlveda Diaz
Oriana Carmona Rubio
Maria Moya Pozo

SECCION 118ª
Laura Contreras Ibarra
Graciela Zúñiga León
Felisa González Ramos
Rubertina Garcia Alvial
Elena Lobos Alvarez

SECCION 119ª
Matilde Gajardo Fredes
Ester Caroca Astudillo
Bernardita Carrasco Aedo
Maria Aguilera Velásquez
Norma Faúndez Silva

SECCION 121ª
Teresa Espinoza Urrea
Maria Mondaca Tirapegui
Judith Rojas Pérez
Mercedes Vergara Vargas
Angela Gamboa Lillo

SECCION 123ª
Juana Godoy Peña
Norma Bustos Bustos
Elena Rojas Amaro
Orlanda Deudarien Corro
Natalia Garcia Pavez

SECCION 125ª
Silvia Salinas González
Alicia Velasquez Riquelme
Nora Ortega González
Ermita Lagos Cuevas
Lilian Villarroel Fredes

SECCION 126ª
Marta Garcia Alvear
Yolanda Rojas Gajardo
Maria Cifuentes Sepúlveda
Ana Gallardo Cuevas
Maria Castro Donoso

SECCION 127ª
Margarita Ferrer Vargas
Luzmira Valdivia Veliz
Flora Velásquez Urquieta
Margarita Mora Flores
Cristina Serey Dupich

SECCION 128ª
Maria Becerra Arévalo
Maria Aravena Lagos
Graciela Muñoz Bustamante
Leontina Diaz Silva
Ana Diaz Padilla

SECCION 129ª
Maria Pérez Pérez
Isabel Carrasco Trujillo
Maria Lillo Salinas
Laura Carvacho Pino
Ana Diaz Leppe

SECCION 131ª
Adriana Latorre Polanco
Matilde Jerez Suárez
Marta Reyes Parra
Roberta Tapia González
Eliana Garrido Romero

SECCION 133
Maria Rosales Perez
Aurora Farias Herrera
Aurora Becerra Pizzani
Carmen Bravo Castro
Elizabeth Rozas Soto

SECCION 135ª
Hilda Alvarado Ahumada
Norma Peña Fuenzalida
Rosa Oyarce Chamorro
Ester Garcia Garcia
Maria Aguilera Iturra

SECCION 136ª
Maria Castillo Alvarez
Estela Guerra Diaz
Corina Fuentealba Ibarra
Ninfa Irarrázabal Ibarra
Olga Rojas González

SECCION 139ª
Hilda Carrasco López
Maria Cuevas Briones
Graciela Fernández Federic
Maria Piña Soto
Haydée Durán Cid

SECCION 141ª
Zoila Salas Valenzuela
Ruth González Baeza
Alicia Farias Rojas
Olga Figueroa Olave
Maria Rivas Sánchez

SECCION 144ª
Alicia Madrid Maricella
Inés Correa Estay
Maria Rivaden Neira Espinoza
Juana González Zamora
Adriana Saavedra Pérez

SECCION 153ª
Gloria López Toledo
Rosa Retamal Román
Gladys Rodriguez Abarca
Laura Ocarez Sarmiento
Juana Contreras Ruiz

SECCION 155ª
Cristelia Núñez González
Elcira Polanco Mella
Aida Martinez Palto
Laura Castillo Alvarez
Ruth Lemus Hernández

SECCION 157ª
Ximena Fuentes Valdivia
Sara González Martinez
Maria Laferte Alvarez
Betty Garrido Palacios
Olga Canales Venegas

SECCION 158ª
Ana Rios Ponce
Gladys Rios Aracena
Juana Orellana Tarraza
Maria Ibáñez Campos
Juana Merellano Pinilla

SECCION 159ª
Juana Diaz Pérez
Isabel Gutiérrez Arriaza
Leontina Ayala Rojas
Juana Morales Esbir
Leonor Martinez Contreras

SECCION 161ª
Marta Cornejo San Martin
Maria Mora Santander
Fidelina Valdés Villar
Angela Giralt Armijo
Gladys Alvarez Torres

SECCION 162ª
Ana Zamora Espinoza
Angela Salinas Mena
Maria Yáñez Novoa
Nilda Contador Candia
Edith Carmona Jara

SECCION 169ª
Eliana Figueroa Figueroa
Berta Liberona Gálvez
Maria Núñez Zúñiga
Ana Abarca Diaz
Delia Mella Navarrete

SECCION 171ª
Marta Duarte Zúñiga
Maria Barra Fuentes
Eunice Barra Rivas
Maria Soto González
Iris Bustos San Martin

SECCION 172
Nancy Maldonado Sepúlveda
Patricia Candia Maureira
Isabel Aroca Muñoz
Marta Rojas Pinto
Maria Morales Montofre

EXTRANJEROS 7ª
Guido Storfin Bagaja
Marcial Asenjo Losada
Aurelio Justel Rodriguez
Ana Maltas Maspoch
Natalia Biagi Lorenzzetti

COMUNA DE LAS BARRANCAS

VARONES

Local de Funcionamiento: ESCUELA Nº 159 SAN PABLO 9184

SECCIONES 3ª y 4ª
L. Humberto Briceño Padilla
Isidoro Teran Vega
Braulio Orellana Espinoza
Carlos Contreras Díaz
Oscar Godoy Saavedra

SECCIONES 5ª, 6ª y 7ª
José Godoy Saavedra
Fernando Quinteros Oyarce
Juan Alvarado Chávez
Héctor Carrasco Cañas
Oscar J. Tobar Valladares

SECCION 10ª y 11ª
Eduardo Troncoso Donaire
Osvaldo Riquelme Tobar
José M. Carrasco Cañas
Delfin González Vidal
Oscar Gerlach Riffo

SECCIONES 13ª y 14ª
Gerardo Vasquez Mancilla
Antonio Valles Santander
Luis Teran Vega
Néstor R. Aspee Donoso
Julio L. Tobar Acevedo

SECCIONES 15ª y 16ª
Fernando R. Cañas Martinez
José Fuentes Araya
Raúl del C. Aliaga
Roberto Reyes Norambuena
Sergio Cañas Martinez

SECCIONES 17ª y 19ª
Juan Antonio Valdés
Luis Quezada Vergara
Benjamín Tello Cruz
Francisco Hernández Menares
Francisco Guajardo González

SECCIONES 24ª y 25ª
Osvaldo Jiménez Jiménez
Manuel Godoy Jaña
Mario Espinoza Báez
Lautaro González Vidal
Noel A. Celis Bastías

SECCIONES 27a. y 28a.
Carlos Peña Cabeza
Fernando Donato Avendaño
Andrés Fernández Ogalde
Luis Quiroz Lizana
Bonifacio Pablo Lobos

SECCIONES 29ª 30ª y 31ª
Enrique Aguilar Navarro
Manuel Maturana Torres
Esteban Fuentes Gallardo
José H. Cárcamo Cisternas
José O. Maroquín Zamorano

SECCIONES 33ª y 36ª
Humberto Cofré Ramirez
Juan Alarcón Campos
Julio César Alvarez
Hernán Anderle López
Luis Webster Gallardo

SECCIONES 42a. y 43a.
Alejo Valenzuela Molina
Amador Espinoza Navarrete
Alejandro Espinoza Latorre
Manuel Cañas Calderón
Humberto Monasterio Goiosack

SECCIONES 44ª y 104ª
Victor Mondaca Espinoza
Luis Arellano Lizana
Eduardo Sepúlveda Moyano
Pedro A. José Vásquez
José Ponce Muñoz

SECCION 52ª
Carlos Barraza Araya
Luis Cisterna Cisterna
Manuel Morales Lara
José Lyera Céspedes
Marcos Ruiz Galaz

SECCION 53ª
José Tapia Arce
Eduardo Saavedra Orellana
Sergio Gómez Peña
Nelso Tobar Peredo
Benjamín Cruz Flores

SECCION 54a.
Galo Gallardo Muñoz
Alamiro Galleguillos Escárate
René Flores Cortés
Luis Candia Quezada
Enrique Moreno Palma

SECCION 59ª
Floridor Castillo C.
Héctor Ricardo Garrido
Juan Lantadilla Alcaíno
Héctor González Santander
Eladio Erices Erices

SECCION 62ª
Luis Monteiro Bustos
Silvio Pesce Marchelli
Emilio Monardes Graniffo
Ramón Olivares Alarcón
Luis Garrido Gajardo

SECCION 63ª
Ricardo Parra Flores
Luis Miranda Mallea
Luis Sánchez Parada
Julio Trujillo Narváez
Juan Cerda Araya

SECCION 64ª
Jose Beck Barrera
Guillermo Aránguiz Zambrano
Manuel Báez Méndez
Manuel Tarraza Salinas
Carlos Báez Vergara

SECCION 73a.
Mauricio Cruz Guzmán
Nelson G. Vinals Peña
Hernán Sepúlveda Sepúlveda
Luis Moreno Ugalde
Carlos H. Valin Ojeda

SECCION 74ª
Hugo Cuevas Vásquez
Luis Riquelme Betancour
Osvaldo Gazzano Villegas
René Landeros Navarrete
Ricardo Canossa

SECCION 78a.
René Inostroza Hormazábal
Carlos González Torres
Leonardo Correa Contreras
Francisco Urbina Urbina
Mauricio Millán Balladares

SECCION 87ª
Manuel Pozo Medina
Mario Carrasco Cortez
Teodosio Herrera Piñones
Lorenzo Luengo Cáceres
Manuel Ferrada Tobar

SECCION 90ª
Pedro Berríos Toledo
Luciano Becerra Molina
Hugo Yáñez Cabrera
Rogelio Monroy Astudillo
Raúl Zamora Zamora

SECCION 93ª
Luis A. Velásquez Muñoz
José Iturra Zúñiga
José Pérez Reyes
Miguel Borras Geisse
Mario Moreira Donoso

SECCION 95ª
Eduardo Espinoza Muñoz
René Bello Muñoz
Esnaldo Herrera Parra
Fernando Garcia Bitterlich
Roberto Guzmán Provoste

SECCION 97ª
Sergio Lara Valenzuela
Pedro Herrera Moreno
Bernardo Olivares Montoya
Ricardo Fuenzalida Eade
Enrique Gómez Silva

SECCION 100a.
Jorge R. Aguilar Diaz
Guillermo Flores Riquelme
Heriberto Acuña Belmar
Mario R. Parra Gamett
Luis A. Bustos Guzmán

COMUNA LAS BARRANCAS

Local de Funcionamiento: ESCUELA PUBLICA Nº 183. SAN PABLO Nº 9176

MUJERES

SECCIONES 15a. y 16a.
Maria Yáñez Barrera
Lucia Arriagada L. de G.
Adriana Parada Monsalve
Hortensia Nieto Varas
Olga Gamboa Santibañez

SECCIONES 27a. y 28a.
Maria Elena Anaño Avila
Luisa Salinas Pardo
Alicia Madariaga González
Florisa Altamirano Cuevas
Berta Naranjo Jiménez

SECCION 29a.
Haydee del C. Pérez Yáñez
Helia Solar Otárola
Hilda León Muñoz
Elsa Martinez Bustamante
Emerenciana López Arriagada

SECCIONES 30ª 31ª y 32ª.
Julieta Rojas Prado
Viviana Salas González
Lidia Rivera Fuentes
Flor Diaz Guajardo
Yolanda Escalona Freire

SECCION 40a.
Eliana Espinoza López
Lucia Venegas Barralez
Maria Rivera Nuñez
Lucia Arce Galaz
Teresa Pablos Campos

SECCION 43a.
Dina Alicia Gutiérrez
Doris Muñoz Bravo
Angela Allende Espinoza
Dora Saffie Ramirez
Estela González Vidal

SECCION 50a.
Sonia Sandoval Carrasco
Carmen Barrera Carrasco
Elba Carrizo Araya
Hilda Aravena Muñoz
Blanca Berenguela Fábrega

SECCION 51ª.
Maria González Arias
Sonia Becerra Solari
Eugenia Gaete Ramirez
Mariluz Masbernat Monasterio
Santina Cañas Rivas

SECCION 54a.
Juana Araneda Pino
Teresa Cárcamo Soto
Ana Luisa Terreza Salinas
Rosalba Lira Ponce
Fresia Maturana Chávez

SECCION 60a.
Hilda Peñaloza Adasme
Mila Solar Otárola
Elsa Véliz Nuñez
Maria Gálmez de Pablo
Maria Morales Cabrera

SECCION 63a.
Maria Teresa Villavicencio Vásquez
Adriana Peralta Avendaño
Maria Lagos Cerda
Elba Silva Morgado
Mercedes Mena Aranda

SECCION 70a.
Luisa Murga Muñoz
Edit Mandiola Cáceres
Inés Rodriguez Lefebre
Marta Carreño Cautivo
Margarita Nanjari Roa

SECCION 73a.
Gilda Torres León
Ana Retamal San Martin
Carmen Vergara Varas
Ana G. López Diaz
Margarita Fuentes

SECCION 79a.
Lidia Zelada Contreras
Maria Muñoz Alvarado
Maria Isabel Pacheco Valenzuela
Regina Tobar Vásquez
Filomena Martinez Bello

SECCION 83a.
Rosa Collado Medina
Felicidad Hidalgo Leiva
Natividad Ruiz Galáz
Eulalia Miranda Sandretti
Rosa Ibarra Contreras

SECCION 86a.
Ana Escobar Jorquera
Yolanda Garrido Bravo
Doris Valenzuela Muñoz
Mirtha Alvarado Chávez
Aida Indo Cañas

SECCION 87a.
Agustina Monsalves Sarti
Maria Diaz Conztanzo
Maria Sepúlveda Espinoza
Amada Bravo Campos
Flor Alarcón Leal

COMUNA DE RENCA

VARONES

Local de Funcionamiento: ESCUELA Nº 363, AV. DGO. STA.MARIA Nº 4482

SECCIONES 7a. y 8a.
Luis Eduardo Quiroz
Luis Arturo Garcia Vergara
Luis Astudillo Vianco
Juan B. Urbina López
Gabriel G. Galaz López

SECCIONES 11a. y 12a.
Ramón Núñez Valencia
Guillermo del C. Canales Céspedes
Juan Valdés Vargas
Héctor Aliro Andrade
Juan C. Cordero Montano

SECCIONES 13a.- 14a y 15a.
Jaime Bustamante Castillo
Hernán A. del Campo Miranda
Alfredo F. Ramirez Méndez
Eduardo Cordero González
Gumercindo Osses

SECCIONES 18a. y 19a.
Hugo Bustamante Castillo
Juan B. Cordero
Luis Pérez Moyano
José Cerda Saavedra
Pedro Tapia Carmona

SECCIONES 22a - 23a y 25a.
Máximo Hernán Carrasco
Oscar de las M. Montiel
Lorenzo López Zúñiga
Eduardo Brito Riquelme
Oscar Gmo. Valdés Vargas

SECCIONES 27a. y 28a.
José Oñate Carrasco
Jorge Parga Ramirez
Guillermo Ramirez Catalán
Carlos Melo Calderón
Luis O. Ortega Rojas

SECCION 29a

Sergio Baeza Catalán
Sergio Muñoz Sánchez
Mario O. López Villarroel
José Domingo Lorca Gutiérrez
Mario A. Morga Ramirez

SECCIONES 30a y 31a

José Sánchez Pizarro
Rafael W. Chacón Mena
Manuel Jesús Muñoz
Antonio H. Rodriguez Rodriguez
Luis A. Alcayaga Vicencio

SECCIONES 32a y 35a

Mario E. Toledo García
José Contreras Tapia
Enrique Castro Alvarez
Rosendo Bustamante Castillo
Francisco Aravena Lazo

SECCIONES 36a y 37a

Oscar Fernando Vidal Soto
Alejo Cazorla López
Abdón Farias Molina
Daniel Peñaloza Baeza
Humberto Herrera

SECCIONES 38a y 40a

Guillermo Vargas Ugarte
Fernando Aste Muñoz
Bernardo del C. Puga Moscoso
Emilio Kettlure Ulloa
Jorge H. Saldias Muñoz

SECCION 47a

Oscar Ayala Gamboa
Pedro Escobar Gamboa
Jacinto Hidalgo Morales
Domingo H. Carrazana Avila
Carlos E. Zúñiga Olivares

SECCION 51a

Alfonso Ortega Quezada
Nolberto Ponce Cabana
Roberto A. Muñoz Navarro
Rubén A. Aguero Diaz
Gabriel A. Zulian Rodriguez

SECCION 53a.

René E. Estay Arriola
Octavio Valenzuela Loyola
Tomás 2° Mendoza Mella
Guillermo Alanis Moris
Juan Sanhueza Sánchez

SECCION 54a

Marcos Arancibia Osorio
José Luis Espinoza Leyton
Braulio Araneda Cruz
Carlos Gutiérrez González
Pedro Silva Moraga

SECCION 56a

Luis Muñoz Orrego
Armando Molina Flores
Bernanrdo Inostroza Vega
René Aguayo Herrera
Luis A. Meneses Barbuso

SECCION 57a

Carlos Yáñez González
Jorge Rojas Urbina
Juan Ignacio Abarca
José Gonzalo Paz Alvarez
Egidio M. del Pino Navarrete

SECCION 61a

Eduardo Bascuñán Kleiman
Luis Angel Olea Vargas
Manuel Escobar Godoy
Amador Chávez Alvarez
Jorge A. Vásquez Andrade

SECCION 62a

Alfredo Echeverria Muñoz
Ramiro Ramirez Yutgle
José E. Carrera Morales
Manuel González Donoso
Luis H. Quiroga Arteaga

SECCION 63a

Hernán A. Ortiz Contreras
José Bello Ahumada
Sofanor Alfonso Castillo
Hernán Zárate Hidalgo
Héctor Picarte Carvajal

SECCION 82a.

Carlos Rojas Pinto
Sergio E. Muñoz Robles
Pedro Núñez Ramirez
Alejandro E. Morales Toledo
Enrique L. Araya Moreno

COMUNA DE RENCA
MUJERES
Local de Funcionamiento
ESCUELA N°64
DOMINGO SANTA MARIA 4383

SECCIONES 3a 4a y 5a

Elena Hidalgo Salinas
Leticia Lobos Giusti
Rogelia Chacón Chacón
María Fuentes Cancino
Margarita Castillo Riquelme

SECCIONES 9ª y 10ª

Berta Cortes Mora
Emilia Castillo Parra
Ester Yañez Guzmán
Yolanda Mondaca Aravena
María Avila Gamboa

SECCIONES 11a y 13a

Enriqueta Castillo Venegas
Esperanza Cortes Maturana
Lucila Collao Pizarro
María Menares Osorio
Pilar Vergara Castro

SECCIONES 18a y 21a

Dominga Riffo Vega
Elena Iriarte Ferrer
Alicia Bolfin Reyes
Ofelia González Vargas
María Obregón Valenzuela

SECCIONES 22a y 23a

Irennia Valdivia Ayala
Amelia González Olivares
Gladys del C. Jimenez
Herenia Jimenez Pérez
Filia Pino Pérez

SECCION 25a

Hilda Munizaga Letelier
Venus Vera Pereda
Silvia Madrid Castañeda
Eduvigis Geraldo Godoy
Guacolda Madrid Farias

SECCIONES 26a y 27a

Inés Vizcarra Cornejo
Mercedes Díaz Lizama
Marina Chavez Rodriguez
María Villarroel Castillo
Lucía Vera Castro

SECCION 32a

María Troncoso Gacitúa
Matilde Muñoz Navarro
Griselda Barrera Toledo
Rubi Olivares Guerra
Concepción Hernández Oyarce

SECCION 41

María Tur Ahumada
Irma Egreve Quiroga
Elvira Palma Santander
Sara Orellana Reyes
María Montero Daza

SECCION 44a

Cecilia Morales Salinas
Beatriz Venegas Correa
Corina Figueroa Suarez
Isabel León
María Arellano Páez

SECCION 46a

Norma Escobar Bobadilla
Alicia Gavilán Gaete
Rosa Zúñiga Morales
Raquel Palacios Sandoval
Rosalia Bravo Garrido

SECCION 48a

Zunilda Garrido Abarca
Antonieta del C. Castillo
Luisa Alonso Alonso
María González Gaete
Margarita Gatica Riquelme

SECCION 49a

Violeta Gálvez Fredes
María D. Gómez Velasquez
Marina Román Soto
Carmen Miranda Vargas
María Seguel Mondaca

SECCION 50a

Marta Neira Dodero
Blanca P. Guzmán Silva
Olivia González Diaz
Hilda Bermudez López
Sonia González Campos

SECCION 51a

Iris M. Aranguiz Bustamante
Hilda M. Parra Pérez
Edith Cortés González
Eliana Salinas Muñoz
Adela Fernández Vergara

SECCION 53a

Juana Orellana Valdivia
~~María Santander Rodriguez~~
Berta Yañez Guzmán
Eliana Díaz Aguilar
Sonia Lizana Cartagena

SECCION 55a

Gloria Rubilard Urbina
Patricia Muñoz Leyton
Adriana Pimentel Guajardo
María Cuevas Farias
Juana Cuevas Espinoza

SECCION 56a

Elba González Tren
Olinda Herrera Casanova
Irma Díaz Méndez
Norma Martinez Nuñez
Ana Pino Benavides

SECCION 57a

Margarita Sanz Miguel
Sara Muñoz Navarro
Graciela Molina Rodas
Guacolda Caroca Miranda
Berta Martinez Peloporet

SECCION 61a

Ana M. Ahumada Bustos
Enriqueta Sandoval Cantos
Olga Inés Ubilla Videla
Elizabet h Prada Hernández
María Castro Sanchez

SECCION 62a

Ilda Riquelme Pavéz
María Mariaga Erazo
Silvia A. Ferrada Gutiérrez
Adriana C. Echeverria Juan
Ana Letelier Farías

SECCION 66a

Audonia Ortega Silva
Lucía Castro Cerda
Marina Arcken Barrera
Isabel Godoy Godoy
Gladys A. Castillo Romo

SECCION 71a

Luzmira Salinas Lopetegui
Georgina Chavez Alcalde
Brunilda Núñez Quiroz
Ana Aros Rivera
Nury Naranjo Arancibia

EXTRANJEROS

SECCIONES 1ª, 2ª, 3ª, 4ª, 5ª, 6ª, 7ª y 8ª.

Laura B. Noriega Pérez
Esteban Zubini Larrea
Agustin Altet Tomas
José Jimenéz Lozano
Ramón París Gonachategui

COMUNA DE QUILICURA

VARONES

Local de Funcionamiento: ESC. 165, JOSE FRANCISCO VERGARA 101.

SECCIONES 14ª y 16ª.

Alfredo Vega Vega
José Padilla González
Galvarino Moreno Campos
Hugo Contreras Urzúa
Enrique Yáñez Soto

SECCION 19ª.

Gerardo Santelices Concha
Sergio Ampuero Macareño
Santiago Tapia Leiva
Eduardo Espinoza Araya
Roberto Alvarez Plaza

SECCION 21ª.

Oscar Díaz Chandías
Jorge Cabezas Quintanilla
Augusto Lira Cooper
Carlos Mondaca Moreno
José Eduardo Rojas Olmedo

SECCION 23ª.

Samuel Larenas Silva
Sergio Monserrat Vargas
Enrique Gallo Zarate
Francisco Gazmuri Vásquez
Luis Alberto Lisboa Calderón

SECCION 26ª.

Luis Marcos Cordona Contreras
Miguel Angel Zamora Gómez
Carlos Manuel Soto Sepúlveda
Jacinto Armando Abatte González
José Leoncio Correa Saldias.

COMUNA DE QUILICURA

MUJERES

Local de Funcionamiento: ESC. 165. JOSE FRANCISCO VERGARA 101.

SECCIONES 6ª 7ª 8ª 9ª y 10ª.

Juana González Lepe
Ernestina Galaz Paredes
Nuria del C. Muñoz Guevara
Adriana del C. López
Sonia Muñoz Vergara

SECCION 17ª.

Sara Ema Muñoz Morales
Nilba del C. Venegas Contreras
Teresa de Jesús Martínez Pozo
Margarita del C. González
Rosa Moravia Bruna Muñoz

SECCION 21ª.

Rosa Galaz Peñaloza
Carmen González Espinoza
Elena Rojas Saavedra
Gloria Cornejo Donoso
María Bienvenida Pizarro González

COMUNA DE LAMPA

VARONES

Local de Funcionamiento: ESCUELA 158, FRENTE A LA PLAZA.

SECCIONES 1ª 2ª y 3ª.

Osvaldo Davis Mancilla
Marcos Osorio Muñoz
Oscar Fernández Pérez
Juan H. Gutiérrez
Francisco Javier Delcorto Gómez

SECCION 16ª.

Agustín Gómez Cortes
Julio Zamorano Valenzuela
José Enrique Villarroel Beiza
Oscar Hernán Fernández Cabello
Jorge Fernando Pineda Olivari.

SECCIONES 19ª y 20ª.

Alfredo Ocampo Rubio
Humberto Videla Avendaño
Victor Gutiérrez Gutiérrez
Fidel Zúñiga Hurtado
Carlos Salazar Sepúlveda

SECCION 21ª.

Victor Orlando Clemente Silva
Miguel López Brito
José Antonio Ayala Naranjo
Jorge Escobar García Huidobro.
Enrique Andrés Vera de la Matta

COMUNA DE LAMPA

MUJERES

Local de Funcionamiento: ESCUELA 158. FRENTE A LA PLAZA.

SECCIONES 11ª 12ª 13ª y 17ª.

Clementina Lezana González
Zunilda Alvarez Velasquez
Silvia Contreras Contreras
Oriana del C. Morales Tobar
Marina Astudillo Alfaro.

COMUNA DE COLINA
VARONES

Local de funcionamiento: ESCUELA DE NIÑAS N° 166.

SECCIONES 10a 11a. y 12a.

José Alejandro Espinoza Orellana
Orlando Vergara Orellana
Fernando Sepúlveda Gómez
Hugo Martinez Vergara
Ramón Madriaza Vicencio

COMUNA DE COLINA
MUJERES

Local de funcionamiento: ESCUELA DE NIÑAS N° 166.

SECCIONES 19ª y 24ª.

Gloria Gallardo Quinteros
Flodermira de la Torre Rivera
Candelaria Díaz Díaz
Orfilia Ponce Valenzuela
María Mendoza Arancibia

COMUNA DE TILTIL

MUJERES

Local de funcionamiento: ESC. N° 202.

SECCCIONES 5a. 6a. 7a. y 8a.

Orfilia Cordero Soto
Elena Navarro Yáñez
María Jesús Grandón Letelier
Nelly Grisnalda Guerrero Araya
María Eliana Aracena Segovia

SECCION 16a.

Digna Orosco Colarte
Gloria Santa María Martinez
Eliana Inés Herrera Marambio
María Enedina Barrera Lizama
Rosa Elena Olea Hidalgo

La Junta tomó sus acuerdos por unanimidad de sus miembros. Siendo las 17 horas, se levantó la sesión, para constancia firman. A. Ossa, Luis Azócar, Gabriel Oyarce, A. Benavides, R. León Z.

R. LEON Z.
Conservador de Bienes Raices y Secretario de la Junta Electoral del Segundo Distrito del Departamento de Santiago.

ACTA DE LA DECIMO TERCERA REUNION DE LA JUNTA ELECTORAL DEL TERCER DISTRITO DEL DEPARTAMENTO DE SANTIAGO.

En Santiago, a veintinueve días del mes de Marzo de mil novecientos setenta y uno, siendo las catorce horas, en la Oficina del Conservador de Bienes Raices infrascrito, se reunió la Junta Electoral del Tercer Distrito del Departamento de Santiago, con la asistencia del Archivero Judicial de Santiago Don Alvaro Bianchi Paz, que la Preside; de Don Patricio Zaldivar Mackenna, que subroga al Notario Público Don Rafael Zaldivar Diaz; de Don Anibal García Hidalgo, Tesorero Suplente de la Comuna de Ñuñoa ; del Oficial Civil Adjunto de la misma Comuna, Doña Iris Ulloa Chacón y el Conservador de Bienes Raíces de Santiago, Don Teodosio Urrutia Muñoz, que actúa como Secretario, tomando por la unanimidad de sus integrantes a los siguientes acuerdos: **PRIMERO**: Se rechazaron las solicitudes de excusas presentadas por Don Mario Rodriguez Torrealba y Doña Mónica del C. Arancibia Caverlotti, por haber sido entregadas fuera del plazo legal que fija la Ley. **SEGUNDO**: Se deja sin efecto la constitución de las Mesas Receptoras que indica, por estar mal constituídas, ya que figuran en sus Actas personas que no habían sido designadas vocales por esta Junta: **COMUNA DE ÑUÑOA, VARONES**: Sección 157a; **MUJERES**: Secciones 28ª y 29ª; 38ª y 39ª; 176ª; 230ª; 236ª, y 239ª. **TERCERO**: También se dejaron sin efecto las Actas de Constitución de las Mesas que detalla, ya que figuran en ellas vocales designados para constituirse el día 20 de Marzo y que no asistieron ese día, y vocales nombrados reemplazantes y publicados en Segunda citación: **COMUNA DE ÑUÑOA, MUJERES**: Secciones 18a. y 19a; 21a y 22a; 28a y 29a; 33a. y 34a; 38a. y 39a.; 44a y 45a; 50a. y 51a.; 58a. y 60a.; 59a.; 62a y 67a.; 72a.; 76a y 77a; 81a., 82a. y 85a.; 83a.; 90a.; 98a.; 112a.; 122a.; 125a; 134a.; 139a.; 141a.; 153a.; 165a.; 168a.; 176a.; 177a.; 179a.; 227a.; 230a.; 236a y 239a.; **COMUNA DE LA REINA, VARONES:** Secciones 5a y 24a; **MUJERES**: Sección 16a.; **CUARTO**: La Junta procedió a designar vocales a las Mesas no constituídas y mal constituídas, recayendo este nombramiento en las siguientes personas:

COMUNA DE ÑUÑOA

VARONES

Local de Funcionamiento: ESTADIO NACIONAL. COSTADO ORIENTE

SECCIONES 11a. y 12a.

Alfonso Inzunza Barrios
Felipe Pardo Morales
Samuel Vergara Vicuña
Antonio Barahona Ortúzar
José M. Manriquez González

SECCIONES 43a. y 44a.

Manuel Manzano Villablanca
Nicolás Fuster González
Miguel Cabrera Martinez
Daniel Segura Piña
Alfredo Miqueles Núñez

SECCIONES 57a y 58a

Manuel Agustín Fuentealba
José E. Henriquez Corona
José A. Muñoz Gallegos
José D. Escobar Salinas
Norberto O. Fazio Rigazzi

SECCIONES 78a y 79a

Raúl Orrego León
Jaime Larraín Larraín
Jorge E. Torres Torres
Carlos Marfil Yacuzzi
Héctor M. Cárdenas Variego

SECCIONES 82a y 83a

Juan L. Petrovic Lebedina
Rubén Agurto Bejares
Eduardo Heyraud Serra
Pedro Toledo Castro
Oscar R. Rojas Solar

SECCIONES 96a y 97a

Heriberto Mena Páez
Jorge López Araya
Victor Bustamante Cortez
José Ortega Silva
Carlos Alarcón Silva

SECCIONES 111a y 113a

Domingo Mena Cifuentes
Herminio Alarcón Monsalves
Fidel Azócar Bruner
Jorge Ramos Tamayo
Sergio Heredia Jiménez

SECCIONES 121a y 122a

Fernando Escandón Sarria
Angel Aravena Alvarez
Hernán Contreras Céspedes
Carlos Lepe Lepe
Manuel Fábrega Ramírez

SECCION 148a

Osvaldo Galvez Asun
Sergio Córdova Pino
Fernando Vallejos Prado
Victor Peña Parraguez
Héctor García Merino

SECCION 157a

Manuel E. Oliva Leiva
René Pino Donoso
Claudio González de la Fuente
Sergio Otto Mora
Donato Delmonte Stubenrauch

SECCION 161a

Romilio Gutiérrez Valdés
Raúl Alvarez Palominos
Osvaldo Aedo Riveros
Davis Leiva Navarrete
Sergio Salvador Reynals

SECCION 163a

Luis Campos Toledo
José Alvarez Soto
Roberto Lucero Escalona
Ernesto Becar Morales
Benjamín Acuña Arellano

SECCION 172a

Eduardo Nazar Nazar
Gabriel Araneda Véliz
Jorge Alarcón Tixi
Jorge Vera Godoy
Gaber Zerené Araya

SECCION 174a

Miguel Herrera Hernández
Ricardo Benítez Vidal
José Sepúlveda Soto
Ricardo Salsberg Erlij
Hugo Pizarro Iglesias

SECCION 182a

Hugo Giordano Garrido
Carlos Serrano Gamboa
Carlos Palma Guichard
Juan Muñoz González
José Lucero Salas

SECCION 183a

Leonardo A. Flores Arce
Julio Panez Ossa
Mario Reyes Segovia
Cristóbal Castro Burgos
Diego Martinez Orellana

SECCION 186a

José del Tránsito Bustamante
Jorge Bezanilla Ibáñez
Pedro Antonio Sánchez
Luis Orostegui Montealegre
Eduardo Fritz Ortíz

SECCION 190a

Hernán Godoy Vásquez
Jorge Guzmán Fuentes
Luis Riquelme García
Carlos Cárdenas Vidal
Jaime Pozo Cisternas

SECCION 193a

Homero Marchant Moya
Héctor Moraga Basaure
Jaime Peralta Amado
Adolfo Kantar Rettig
Luis Díaz Avendaño

SECCION 199a

José Araya Muñoz
Nelson Maripangue Pérez
Eduardo Mejías Arraño
Ramón Lillo Urbina
Francisco Gamboa Basman

SECCION 201a

Lenín J. Lazo Vargas
Luis A. Larraguibel Sepúlveda
Nelson Zamora Cancino
Raúl Lagos Soto
Osvaldo Rodríguez Madariaga

SECCION 202a

Raúl Acevedo Arratia
Orlando Bustos Rojas
Héctor Vergara Donoso
Jaime Velásquez Zamorano
José Sepúlveda Badilla

SECCION 208a

José Machulas Rodríguez
Federico Barrientos Alvarado
Raúl Garcés Valle
José Hernández González
Tadeo Alday Araya

SECCION 213a

Victor Valech Rubio
Carlos Miranda Carroza
Julio Salvatierra Stappel
Luis Venegas Vásquez
Patricio Martinez Herrera

SECCION 215a

Elías Moncada Martínez
Reinaldo Arias Meriño
Israel Zuñiga Anabalón
Juan Valenzuela Riffo
Germán S. Ortega Arce

SECCION 216a

Humberto Mesías Valdivia
Joaquín Montero Labbé
Carlos E. Carmona Soto
Juan Vásquez Riffo
Rodolfo Gálvez Contreras

SECCION 218a.

Julio Pinilla Tapia
Carlos Wolff Fernández
Juan Araya Balmaceda
Patricio Villalobos Anabalón
Alfonso Nelson Lavín

SECCION 222a.

Patricio Romo Lavanderos
Fernando Díaz Leyton
Fermín González González
Jorge Zúñiga Andrade
Germán Pérez Venegas

SECCION 226a.

Francisco Lara Severino
Eduardo Pizarro León
Juan Ortiz Ferrada
Alejandro Jara Díaz
Patricio González Meza

SECCION 236a.

Patricio López Fuentes
Luis Valenzuela Catalán
Christian Herostone Murúa
Victor Poblete Jara
Luis García Valenzuela

SECCION 238a.

Pedro Callejas Barahona
Carlos Olivos Bobadilla
Máximo Correa Hurtado
Rodolfo Rojas Mátuz
Hernán Gutiérrez Quiroz.

SECCION 241a.

Manuel Carrasco Caceres
Victor Miranda Castro
Carlos Alarcón Villarroel
Lorenzo Juarez Yeites
Víctor Ulloa Riveros

SECCION 250a.

Luis Marquez Herrera
Lautaro Espinace Poblete
Manuel Robles Moreno
Juan Valenzuela Muñoz
Juan Riveros Sandoval

SECCION 254a

Helio Salinas Besares
Hernán Leiva Bustos
Juan Laborié Argomedo
Miguel Miranda Bustos
Renato Sanhueza Lagos

SECCION 256a.

Jaime Silva Kraemer
Oscar Poblete Macaya
Sergio Bustamante Tapia
José Molina Espinoza
Joaquín Beltrán Meyer

COMUNA DE ÑUÑOA
MUJERES

Local de funcionamiento: ESTADIO NACIONAL COSTADO PONIENTE.

SECCIONES 12a y 13a.

Rosa Guerrero Guerrero
Blanca Rengifo Pérez
Elba G. Ortega Zúniga
Leontina Cisternas Ferrada
Rosalba Cabezas Cabezas

SECCIONES 14a y 15a.

Ana Negrete Salgado
Adelina Riera Llanesa
María Leiva Machuca
Carmen Cerón Cerón
Luz del Pilar Gajardo Sáez

SECCIONES 18a y 19a.

Juana Magnan Suazo
Noemi Koppmann Peña
Elena Mc-Mahon Olave
Yolanda Rivas Riesgraf
Aida Rosa Migone Stagno

SECCIONES 21a y 22a.

Hilda Pereira Wachenhuiser
Raquel Avilés Beunza
María Elgueta Fritz
Carmen A. Catalán Herrera
Lidia Díaz Leyton.

SECCIONES 28a y 29a.

Teresa Mendia Rojas
Isaura Martinez Faure
Hilda Brinck Marchant
Patricia M. Barros Lira
Zaida E. Ramírez Sotomayor

SECCIONES 33a y 34

Elena Correa Aguilera
Leontina del C. Osorio Arsendiga
Gerónima Masot Luna
Isolina Fierro Llanos
María I. Ugarte Edwards

SECCIONES 38a. y 39a.

Teresa Ruiz Labra
Blanca Martinez González
María Rivera Fernández
Luz Berta Gajardo
Teresa R. Olivares Bravo

SECCIONES 42a. y 43a.

Francisca Andrade Ramírez
Enriqueta Jorquera Aros
Lupe Carrasco Ferrari
Andrea Addshede Riquero
Miguelina del C. Martinez

SECCIONES 44a y 45a.

Yolanda Castillo Uribe
Alicia Catalán Rodriguez
Eliana Valenzuela Morán
Yolanda Aguirre Aguirre
Irma Mardones Braga

SECCIONES 50a. y 51a.

Mercedes E. Soto Abaitur
Aida Kaner Torruel
Arsenia E. Vargas González
Lily M. Ghio Campodónico
Fresia M. Cabrera Gutiérrez

SECCIONES 56a. y 57a.

Norma Tapia Espinoza
Gloria Galizia Fernández
Adriana Puyol Carreño
Carmela Cordero Caro
Rosa Amelia Muñoz Martinez

SECCIONES 58a y 60a

Berta Barros Falcone
Olga Lores Causo
Elvira Balmaceda Balmaceda
Berta E. Luvece Gutiérrez
Aida F. Riquelme Meza

SECCIONES 62a. y 67a.

Mónica Letelier Pizarro
María Horsella Vidal
Dina I. Wilson Salas
Yolanda Cinffardi Cinffardi
Gladys Guzmán Guzmán

SECCION 72a

Nancy M. Jaramillo Yarza
María I. Flores Devenin
María Gaete Farias
María Troncoso Medina
María Segura Tejeda

SECCIONES 73ª y 74ª

Imelda Conejeros González
Blanca I. Rios Sanhueza
Berta A. Silva Salinas
Corina E. Contador Quezada
Cristina A. Cañas

SECCIONES 76ª y 77ª

Yolanda E. Escobar Velasco
Blanca B. Bus Sáez
Berta R. Norambuena González
Adriana Arancibia Aránguiz
Gabriela Vial Pavez

SECCION 79ª

Ana María Walz Avila
Elena del C. Castillo Vial
Germana Farías Durán
Graciela Zepeda González
Oriana I. Oteiza Majías

SECCION 81ª

Susana Peñaloza Vega
María Urria García
Laura Achurra Zúñiga
Lila E. Correa Fernández

SECCION 82ª

Julia Vargas Leal
Bernarda Leiva Durán
Ethel Véliz Alvarez
Emma del C. Labrin Rivas
Lucy R. Uteau Müller

SECCION 83ª

Hermosina Tapia Rubilar
Lidia Botz Gaete
Dominga Caro Méndez
Yolanda Baeza Díaz
María A. Muñoz Silva

SECCION 84ª

Elia Carrasco Torrealba
Zunilda Martinez Lara
María Venegas Bravo
María Araya Torres
María Olga González Ayala

SECCION 90ª

Juana Ruiz López
Alda M. Chandía Chandía
Alicia A. Tamayo Olivares
Sara Vega Garrido
Bertina I. Roa Roa

SECCION 92ª

Elsa Letelier Gelcich
María Cerda Riquelme
María Violeta Aravena
Alejandrina D. Gallardo Schwarsenberg
Lidia Araya Araya

SECCION 97ª

Marta Sorondo Felice
María Bravo Huerta
Dina Krauskopf Roger
Victoria A. Morales García
Ena A. Costa Rivers

SECCION 98ª

Adriana Espinoza Briceño
Isidora Leiva Soto
María A. Aguirre del Canto
María A. Montecino Campos
Alda Cisternas Barruel

SECCION 100ª

Graciela Gallardo Sarabia
Lucía del C. Valenzuela Goycolea
Nelly E. Boin Barbaste
Alicia Gómez Salas
Julia Barra Pereira

SECCION 102ª

Ana Piñeiro Cordero
Sara Rojas Lazo
Aurora Carvajal Zepeda
Cecilia Castro Oddershede
Mary San Martín Rubio

SECCION 103ª

Berta del C. Durán
Walda Molina Castillo
Elsa Guzmán Saavedra
Josefina Vásquez Pérez
Juana Vásquez Pérez

SECCIONES 105ª y 106ª

Sonia Caldera Bahamondez
Carmen Espinoza Frias
Sylvia A. Peña Roloff
Elvira Peñalba Casares
Elena Gauthier Soto

SECCION 107ª

Lucrecia Carrillo Montenegro
Ana Carbonell González
Olga Alvarez Checura
Berta Molina Grez
Zurita Miranda Olmos

SECCION: 108a.

Hilda Hernández
Eva Sampelayo Rojas
Dina Fuentes Retamales
María G. Pérez Chávez
María A. Lara Yévenes

SECCION 112a.

Sofía del C. Barros Luksic
Ana Núñez Vera
Patricia Fuenzalida Bunster
Alicia Godoy Muñoz
Olivia Ulloa Acuña

SECCION 115a.

Fresia Y. Beltrán Horst
Aída Merino Sabando
Adriana Fernández Mendoza
Olga Julio Reyes
Carmen Molina Prado

SECCION 117a.

María López Garrido
Julieta Maturana Machuca
Guillermina Amaya Céspedes
Alicia de la Jara Quinteros
Rebeca Morales Retamal

SECCION 118a.

Lidia Jiménez Donoso
Matilde Beltrán Figueroa
Elvira Maureira
Monserrat Thomas Navarro
María Marín González

SECCION 122a.

Ana Estrada Sarmiento
Palmira Díaz Castro
Leonor Ríos Aránguiz
Judith Albarrán Becerra
Dorcas Ayling Cofré

SECCION 123a.

Rosa Y. Olate González
Teresa del C. Adones
Celinda Quintana Mora
Juana Espinoza Flores
María Escandón Orellana

SECCION 125a.

Clara E. Gatica Krug
Clementina Rodríguez Cortés
Sonia Pineda Bustos
Elena Trincado Trincado
Inelia Carrillo Ruiz

SECCION 126a.

Elia Vergara Corzo
María Duarte López
Inés Pino Muñoz
Gabriela Oschieri González
Carmen Judith Duque Oviedo

SECCION 128a.

Esterlina Campos Astudillo
María Villegas del Canto
Olga Pardo Salas
María Terán Terán
Lilian Pérez Pinto.

SECCION 131a.

María Concha Bascuñán
Marta Pérez Subirá
Clemencia Campusano Palacios
Ligia Penna Riveros
María Segura Bravo

SECCION 132a.

Nelda Rocha
Aura Gross Duforeg
Aída Cornejo Cornejo
Rebeca Iturra Avilés
Rosa Fajardo Suárez

SECCION 134a.

María Ahumada Morales
Alicia Osores Bustos
Teresa Bravo
Luisa Ulloa Retamal
María Almuna

SECCION 135a.

Ruth Peters Leuschner
Nilma Salas Ibarra
Teresa Acevedo Verdugo
Adriana Ramírez Martínez
Violeta Rivero Campos

SECCION 139a.

Rosa Díaz Díaz
Rosa Ofelia Rivera
Lily Retamal Soto
María Pérez García
Mónica Pinto Ahumada

SECCION 143a.

Irma Villena Delgado
Urlanda Frías Navarrete
Ana Gómez Gálvez
Emelina Sandoval Gutiérrez
Milagro Maureira Escudero

SECCION 144a

Angela González González
Hilda Herrera Melo
Eva Sánchez Miranda
Oriana Díaz Hernández
Margarita Miño Baeza

SECCION 145a

Eduvigis Arenas Castro
María Mena Campos
Isabel Merino Zambrano
Nora Aguilera Castillo
Juana Farias Faúndez

SECCION 147a

Olga Alarcón Pozo
Eliana García Flores
María González Aguilera
Martina Munizaga Vicent
Margarita Olmos Mella

SECCION 148a

María Baeyg Villalón
Magda Quiñones Orellana
Norma Ocampo Herrera
Norma E. Gómez Guzmán
Amandina Rosas Lobos

SECCION 149a

Margaret Alliot Schellman
Angela Cartagena Rojas
Digna Fariña Muñoz
Leonor Flores Carrasco
Berta Torres Fuentes

SECCION 150a

Teresa Villalobos Moreno
Elvira Moreno Carvajal
Adelaida Peña Briceño
Graciela Canales del Río
Uberlinda Arévalo Navarro

SECCION 153a

Eliana González Orrego
Eliana Véliz Contreras
Eliana Ormeño Niorales
Guacolda Román Moraga
María Aguirre Yenmans

SECCION 154a

María Vargas Jara
María Farías Frías
Teresa Kroff Laporte
Yolanda Godoy Fuentes
Angélica Retamales Herrera

SECCION 156a

Luz Cabrera Arrau
María Lorca Mella
Inés Núñez Tapia
Rebeca Bobadilla Contreras
Carmen Gamboa Perinetti

SECCION 157a

Alicia Vidal Pizarro
Silvia Sanhueza Tamayo
Hermosina Matilla Inostroza
Ana Selman Musalem
Ernestina Contreras Sepúlveda

SECCION 158a

María Morales Azócar
Fresia González Espinoza
Griselda Ormeño Arias
Emilia Donoso Pávez
Gabriela Ibáñez Cea

SECCION 159a

María Troncoso Ahumada
Mary Ramírez Morán
Emilia Araya Alcalá
Gabriela Bartolín Acuña
Juana Cuevas Huiican

SECCION 161a

Luisa Cayuqueo Ñancupil
Margarita Toledo Yáñez
María Jara Jara
Flora Villagrán Rosales
María Parraguez

SECCION 162a

Sonia Fuentes Ormazábal
María Herrera Kuhn
Filomena Riquelme Orellana
María Sudy Jiménez
Olga Oyarzún Ramos

SECCION 163a

Alicia Varela Sánchez
Cecilia Jara Espinoza
Nelly Sonia Warner
María Galaz Larco
Leonor Pastén Pastén

SECCION 164a

María Trigo Alvarez
María Vega Montecinos
Elisa Muñoz Pérez
Carmen Zúñiga Rojas
Enedina Retamal Soto

SECCION 165a

Luisa Parra Parra
Eliana González Rioseco
María Droguett Descalzi
Ofelia Bustos Ortega
Aida Moscoso Dávalos

SECCION 167a

Norma Ojeda Atenza
Manuela Venegas Nahuelhual
María I. Escobar Briones
Sonia Olate Toro
Inés Aránguiz Moreno

SECCION 168a

Eris Montoya Toro
Ema Azócar Estay
Amada Arce Oteiza
Nora Donoso Quiroga
Ninette Laurent Ronda

SECCION 171 a

Alicia Díaz Aracena
Eliana Meléndez Urenda
María Muñoz Hermosilla
Juana Vera Campos
Norma Olguín Urbina

SECCION 173a

Elba Zamorano Barahona
Graciela Valenzuela González
Raquel Albayay Jaña
María Ríos Carrasco
Petronila Brito Navarro

SECCION 174a

Sylvia Espina Alzamora
Lidia Santana Silva
Hortensia Santibáñez Acosta
Norma Soto Muñoz
Cristina Pinto Vilchez

SECCION 176a

Lucía Invernizzi Santa Cruz
Teresa Boloña Sans
Juana Rosa Carvajal
Gabriela Nazat Manzur
María Urteaga Ribbeck

SECCION 177 a

Elba C. Soto Manterola
María Lama Lama
Sonia Contreras Sánchez
Flor Aguirre Morales
Berta Moya Alvarado

SECCION 178a

Catalina Román Latorre
Sonia Morales Parraguez
Silvia Morales Orellana
Danitza Roge Bustamante
Virginia Quezada Jiménez

SECCION 179a

Martha Treuman Kallens
María Cortés Carbone
Clorinda Castillo Morales
Fedora Cabezón Arenas
Inés Riumallo Sanz

SECCION 180a

Ana Julia Pizarro
Irma Juana Gallardo
Bélgica Petit Mártinez
Emma Pilcol Morales
Margot Bernal Vásquez

SECCION 182a

Gladys Riveros Larrabé
Alicia González Guerra
Amanda Vera Morgan
Celia Cisterna Díaz
María Palacios Tejerina

SECCION 185a

Petronila Vega Mardones
María Soledad García Velasco
Julia Chacón Navarro
María Villanueva Kiel
María Bravo Lobos

SECCION 187a

Liliana Bustos Hoffmaz
Elvira Pincetti Gae
Georgina Atala Haddad
Gloria Jara Duhalde
Ana Salazar Vejar

SECCION 188a

Adriana Riquelme Pérez
Sonia Montaldi Castillo
Bella Gutiérrez Jofré
María Fernández Vega
Edith Ramírez Morales

SECCION 189a

Gladys Riquelme Soto
Cristina Constanzo Bellamida
Camila Espinoza Garrido
Adriana Urria Arriagada
Rosa Gómez Berroeta

SECCION 192 a

María Barrios Barrios
Etelinda Bravo Campos
María Miranda Silva
Ruth Moreno Pino
María Hirmas Rubio

SECCION 194 a.

Mónica Figueroa Quiroz
Rosa Fuentes Rojas
Juana Urzúa Carreño
Hortencia Zuñiga Retamal
María Espinoza Navarro

SECCION 200a

Amalia Grug Peñafiel
María Sánchez Echevarrieta
Marta Atabales Atabales
Graciela Castro Cuevas
Vilma García Sladjern

SECCION 201a

Rosa Soto Villalobos
María Venegas Venegas
Ernestina Sanhueza Pino
María Valderrama Vergara
Herminia Carrillo Aburto

SECCION 202a

María Cardemil Miguel
María Torres Naranjo
Ana Madrid Rojas
Rosa Navarro Espinoza
Sylvia Navarro Espinoza

SECCION 206a

Gilda Covarrubias Gutiérrez
María Silva Orellana
Sara Villarroel Jara
María López Muñoz
Cecilia Morales Peralta

SECCION 208a.

Ester González Flores
Rosa Rojas Rojas
Norah Barriga Céspedes
Elisa Rocha Villablanca
Luisa López Valenzuela

SECCION 210a.

Palmenia Aguayo Salvo
Fresia Furres Araya
Gladys Burotto Harding
Irma Gálvez Aguilera
María Barrios Silva

SECCION 211a.

Benedicta Parraguez Gutiérrez
Mariana Pedrini Escobar
Elena Verdejo Luants
Marta Palma Ortiz
Miriam Ossio Cepeda

SECCION 212a.

Inés Moreno Reyes
Leonor Menéndez Vásquez
María Santibáñez Santander
Isabel Pacheco Romero
Victoria Cañas Billet

SECCION 215a.

Ana Cerda Peña
Lucía Araya Venegas
Hilda Cabezas Muñoz
Delia Valdebenito Ampuero
Brunilda Bustos Carrasco

SECCION 217a.

Marta Romero Valenzuela
Ana Baeza González
Sonia Olivares Arias
Luz Carreño Zepeda
Vivianne Vásquez Miranda

SECCION 218a.

Amanda Forbes Bernal
Lucía Croxatto Gabri
Patricia González Linley
Laura Baeza Contreras
Nancy Navarrete Gómez

SECCION 220a.

Juana Nieto Meza
Paz Ovalle Salas
María Bravo Lobos
María Lara Ramírez
María Pérez Abarzúa

SECCION 222a.

Lena Kirberg Erazo
María Cid Rosales
Ana Court Ortúzar
María Maldonado Rodríguez
Ana Ruiz Rojas

SECCION 223a.

Leonor Mellado Gallegos
Gladys Figueroa Muñoz
Lucía González Núñez
Juana Aburto Marín
Eliana Rojas Valenzuela

SECCION 224a

Gabriela Ramos Pedraza
María Ferreira Pacheco
María Valenzuela Garrido
Lucía Garrido Luengo
Adela Maureira Estobar

SECCION 227a.

María Ortúzar Aldunate
Victoria Cabrera Pineda
Ana Soto Espinoza
María Arias Meriño
Julia Bravo Pauvif.

SECCION 229a.

Marcela Honorato Hermosilla
María Vargas Bustamante
María Hocker Pizarro
Fresia Alvarez Ramírez
Carmen Nelson Lavín

SECCION 230a.

Sylvia Pérez-Reinoso Salinas
Nora Fuentes Delgado
María Araya Severino
María Tarifeño Ortega
Ana Vergara Echeñique

SECCION 232a.

Cecilia Guerra González
María Pino Santander
Mirtha Sandoval del Villar
Azucena López Fuentes
Noris Peralta Romero

SECCION 233a.

Nieves Figueroa Navarrete
Alicia Parada Lagos
Irma Acuña Vergara
Rosa Matta Moreno
María Lake Fuenzalida

SECCION 235a.

Clara Zambrano Barahona
Beatriz Luna Rojas
Guiselle Alarcón Medel
Iris Fuentes Aeta
Carmen Estay Alvarado

SECCION 236a.

Ana Palma Ibarra
Sandra Manríquez Bruna
Isabel Jofré Godoy
Lucía Araneda Cabrera
Elena Torrealba Torrealba

SECCION 238a.

Mariana Ruiz Ferrer
Rosa González Naranjo
Marta Herrera Marchant
María Federice Galdames
María Burgos Pujazón

SECCION 239a.

Julia Mora Soto
Patricia Gaete Castro
Ana Palma Vergara
Ana del Canto Contardo
Rosa Cabrera Pasmiño

SECCION 240a.

Ana Elorza Parker
Amanda Galindo Guzmán
María Meneses Escobar
Juana Segovia Vicencio
Ana María Escobar Hartard

SECCION 241a.

Ana M. Calderón Meléndez
Ruth Rojas Alarcón
Beatriz Cordero Zamorano
Amelia A. Russica Cardone
Victoria C. Pérez Araya

SECCION 242a.

Carmen Deformes Sagredo
Marina Fernández Tapia
Flor M. Pérez Villar
Geraldina A. Santibáñez Rivas
María I. Rojas Bravo

SECCION 243a.

María Oyarzo Barría
Mireya López Orellana
María I. Corvalán Céspedes
María E. Delgado González
Edith Rodríguez Valderrama

SECCION 244a.

Elsa M. Villalobos Fuentes
Paz Campusano Palacios
Beatriz Bocas Zambrano
María I. Valenzuela Palomo
María M. Alvear Cabezas

SECCION 246a.

Mariana G. Carabelli Zapata
Lida A. Aranda Olivares
Nancy L. Ramírez Vásquez
Aida Salazar Valdés
Inés P. Navarrete Márquez

SECCION 247a.

Aida A. Porto Alvarez
Cecilia Hernández Bravo
Filomena Valenzuela Vásquez
Esmilda Abarzúa Fuentes
María I. Palma Benavides

SECCION 251a.

Ester E. Seguel Beltrán
Gladys Rivera Araya
Laura V. Pacheco Mendiboure
Susana B. Timar Spinrad
María E. Salas Orellana

SECCION 252a.

María C. Romero Bernardin
Ana María Gómez Oñat
Julia V. Pavón Robinson
María V. Molina Rojas
Ximena del C. Cerda Millas

SECCION 255a.

Blanca Flores Aravena
Olga M. Acuña Raposo
Marina A. Silva Cantarero
María T. Soto Rivera
Marcela Cucurella Asenjo

SECCION 256a.

Magdalena Monagues Herrera
Sofía Salamovich Marot
Ana Pavez Contreras
Nely M. Amin Vásquez
Verónica Alonso Allende

SECCION 258a.

Mirna de L. Soto Soto
Carmen L. Villagrán Mac-Manns
Patricia Gómez Avendaño
Carmen M. Fuentes Borgel
Eliana Salgado Muñoz

SECCION 259a.

Natacha Molina García
Ana M. Vargas Acuña
María Carrasco Poblete
Sonia Labbé López
María E. Molina González

SECCION 261a.

Ana L. Manzur Manzur
Lucila Barragan Leiva
Rosa C. Gimenez Maturana
Alicia Valdivia Báez
Doris Valdés Cisternas

SECCION 264a.

Luzmira Sanguinetti Yáñez
María C. Villablanca Solís
Norma E. Jilbert San Martín
Barbara V. Barbaste Molina
Martha I. del Villar Donoso

SECCION 268a.

María T. Valencia Leyton
Irma Chandía Henríquez
Cruz M. Echegaray Montaner
María R. San Martín Cárdenas
Mercedes Muñoz Gutiérrez

SECCION 271ª.

María V. Silva Rosales
Enna Fernández Cáceres
María L. Feres Nazarala
María V. Sanhueza León
Rina G. Cuevas Núñez

SECCION 272ª.

Silvia T. Marín Gajardo
Ana M. Cruz Ambiado
Gabriela I. Cádiz Palma
Matilde Cabrera Gandur
Silvia T. Marín Gajardo

SECCION 273ª.

Irma del C. Cepeda Romo
Bella Flores Pérez
Luz M. Ascencio Manosalba
Amelia Jiménez Méndez
Amelia Méndez Pavez

SECCION 274ª.

Eliana del C. Alvarez Azócar
María E. Zamorano Valdivia
Ana M. Bascuñán Portales
Carmen G. Arce Sanguino
Carmen E. Rodríguez Baeza

SECCION 281ª.

Elena R. Flores Ortiz
Rosa del C. Escalante Mella
Sara P. Guarachi Urzúa
Raquel A. Arancibia González
Rebeca de los A. Lacalle Méndez

SECCION 282ª.

María de las M. Echeverría Lema
María Lepen Aillal
Natacha de las M. Droguett Muñoz
Berta Parra Jiménez
María A. Pozo Aranguiz

SECCION 283ª.

Teresita de J. Abarca Viñambre.
Ana M. Leguía Iriarte
María de la C. Almarza Haces
Italia I. Martí Burgos
Silvia L. Barrera Rodríguez.

COMUNA DE ÑUÑOA

Local de Funcionamiento: ESTADIO NACIONAL: COSTADO PONIENTE.

VARONES Y MUJERES EXTRANJEROS.

SECCIONES 1ª 2ª 3ª y 4ª.

Jorge Urteaga Undi
Gabriel Farizo González
Alfredo Carreri Marcucci
Jaime E. Espinoza Robletto
Angel Prado Munt

SECCIONES 5ª 6ª 7ª y 8ª.

Agenor Castaño López
María R. Abellá Pla
Mario Geanetti Lombera
Luigi Cristino Massa
José Rodríguez Alvarez

SECCION 9ª.

Moisés Butto Dahbura
Rosa G. Auad Dager
José Yarur Yada
Humberto Valdés Loma
Carlo Benzi Buffa.

SECCION 10ª.

Luciano Giglio Aguetti
Valeriano Colina Bueno
Luis Guerra Nilo
José Calve Gómez
Francisco Lara López

SECCION 11ª.

José Bartroli Palet
Emiliano Orejas Pérez
Sara Campelo Gil
Eleonore Zeitlr Nanko
Clodomiro Lara Llaure

SECCION 12ª.

Vida Griman Miguel
Francisco B. Loria Mancina.
Anita Marmolejo Puerta.
Salvador Cascardo Miceli
Sergio Santamaría Ubrerna

SECCION 13ª.

Antonio Varela Martínez
Gemma Bianchini Brici
Miguel Vinezi Faredy
Fernando Cobretto Pelicceri
Elio Rodríguez Díaz.

COMUNA DE PROVIDENCIA

Local de Funcionamiento: LICEO DE NIÑAS Nº 7. PROVIDENCIA 1856.

VARONES

SECCIONES 13a. y 14a.

Walter Lebus Abele
Ricardo Lagos Navarro
Juan Bustos Ortega
Florentino González Mendez
José Castro Rivera

SECCIONES 48a. y 49a.

Renato Lorca Berguñio
Eduardo Gaete Henning
José Flores Viveros
Luis Muxica Hevia
Segundo Galilea Diez

SECCIONES 50a. y 51a.

Juan Carlos Fabres Rivas
Pedro Fuenzalida Canales
Manuel Silva Cerda
Jorge B. Soto González
Juan J. Ducaud Pollon I.

SECCIONES 56a. y 57a.

Carlos Aliaga Lafrentz
Sergio Romero Polanco
Andres Allende Urrutia
Luis A. Ayala Mey
Aldo M. del Río Zamorano

SECCIONES 66a. y 67a.

Ricardo de la Maza Sanfuente
Fernando Muñoz Bravo
Alejandro A. Guzman Schott
Juan Carlos Cox Ureta
German Farías Montenegro

SECCIONES 81a. y 82a.

José Luis Rossel Flores
Ricardo Fdo. Leiva Quiroz
Francisco J. Salas Valdivia
Raimundo Barros Charlin
Gustavo G. Grebe Barros

SECCIONES 83a. y 84a.

Francisco M. Beca Infante
Adalberto Farcas Knapp
Alfonso F. García Castro
Pablo G. de la Cerda Acuña
Enzo José Aste Moglia

SECCION 89a.

Jorge Villalobos Bolt
Jorge Calderon Figueroa
Jorge Leonardo Díaz Albonico
Luis A. Rebolledo Medina
Francisco J. Ugarte Tello

SECCION 93a.

Francisco Wielandt Vergara
Pablo Irarrázaval Barros
Héctor Inostroza Sánchez
Sergio Noriega Calderon
Sofanor Ruiz Salinas

SECCION 95a.

Ariel Reyes Vargas
Ricardo B. Gil Roca
Alvaro A. Donoso Gutiérrez
Humberto Cerda Donoso
Gustavo E. Molina Martínez

SECCION 96a.

Guillermo Martínez de Pablo
Raúl Cruz Martínez
Julio Dgo. Tapia Morales
Luis Hto. Ortega Seguel
Alejandro E. Avendaño Toro

SECCION 98a.

Natalio Montecinos
Luis Martínez Tasso
Eduardo S. Suárez Suárez
Gonzalo I. Leiva Maturana
Héctor F. Lama Lama

SECCION 100a.

Gustavo de la Cerda Plaza
Fernando Marín Amenabar
Juan Castro Falcon
Patricio E. Trujillo Ramírez
Víctor R. Avilez González

SECCION 102a.

Roberto Muñoz Reyes
Juan E. Urrejola Martínez
Julio H. Collenett Mendez
Mario Rodolfo Cuevas
Carlos F. Klein Vega

SECCION 103a.

Roberto Navarro Muñoz
Ricardo Vásquez Villarroel
Héctor Urrea Oyanedel
Jorge Orphanopoulos Moraga
Baldovino Contreras Arriagada

SECCION 107a.

Jorge Jannaz Aliaga
Gonzalo Mena Acuña
Armando Araya
Carlos E. Devaud Arriaza
Mario R. Toval Muñoz

SECCION 113a.

Leonel González Alfaro
Francisco A. Muzard Ureta
Ramón Martínez García
Andres Canales Giaconi
Carlos M. Correa Silva

SECCION 114a.

Juan P. Ebensperger Orthusteguy
Juan A. Cabieses Grez
Adolfo P. Ovalle Valdivieso
Patricio M. Fuenzalida Valenzuela
José M. Fernández Villalobos

SECCION 119a.

Sergio Dawson Concha
José Luis Tapia Illanes
José M. Ferrer Parrague
Gonzalo Morandé Lavín
Juan L. Triviño Palominos

SECCION 130a.

Benito Hto. Gómez Galaz
Patricio Valdivia Silva
Julio Hto. Torres Toro
Ramón Angel Río García
Nibaldo Rodríguez Tejos

COMUNA DE PROVIDENCIA

Local de Funcionamiento: Liceo José V. Lastarria. Miguel Claro 32.

MUJERES

SECCIONES 9a. y 10a.

María A. Bernales Castillo
Adriana Gutiérrez Olivos
Adriana Villaseca Escobar
Juana de Dios Espinoza
Carmen Alemparte Claro

SECCIONES 43a. y 44a.

Elisa Castro Opazo
Eliana Fenereisen Urrutia
Sonia de la Carrera Melo
María Gallo Medina
Laura Inés Sánchez Suazo

SECCIONES 47a. y 48a.

Graciela Grandón Garrido
María Matte Vial
María Angélica Grez Matte
Gloria Gatica Lezaeta
María Larraín Blanchard

SECCIONES 63a. y 64a.

Ana M. Reyes Finlay
María A. Vargas Iturra
Clara Graciela Carrillo Vielma
Clara Achondo Faz
María Manterola Vergara

SECCIONES 69a. y 70a.

Raquel Montaner Díaz
Rosa Montoya Briones
María Raquel Cordero Cuevas
Mariana Eliana Gaete Vargas
Beatriz Silva Manríquez

SECCION 73a.

María Chacana Briones
Dora Cohen Litvak
Lucía Raquel Sierralta Zúñiga
Elisa Maldonado Rodríguez
Candelaria Burgos Vásquez

SECCION 82a.

María A. Jofré González
María Cabezas Barros
Carmen Luz Abuslene Tuma
María Angélica Germain Jara
Adriana Fernández Toro.

SECCION 87a.

Carmen Gloria Correa Espinola
Marion Acuña Alvarez
Irene Balut Bassiliandy
Ester del Carmen Ramírez Muñoz
Berta Alicia Pino Valdes.

SECCION 93a.

Graciela Cisternas Bravo
Orfelia Yolanda Valdés Beas
Berta Lucía Guerrero Herrera
Luna Pessa Mois
Rebeca del C. Galvez Silva

SECCION 95a.

María Inés de la Cerda Undurraga
Luisa Parra Chavez
Virginia Margarita Valdés Veas
Luz María Cruz Barros
Gloria Muller Vial

SECCION 96a.

Ana M. Swinburn Vidal
Simone Hiriart Gaumont
Zoila Hortensia Villarroel Toro
Rosa Silva Escanilla Riquelme
Norma Elena Novoa Chavez.

SECCION 102a.

María A. Tapia de la Fuente
Fresia Valdés Saavedra
Carmen Pellegrini García Moreno
Carmen Eugenia Zúñiga Ide
María Eugenia Grez Lagreze

SECCION 106ª

Sandra Heskatt Bell
Sonia Molina Calderon
María Loreto Saavedra Stevenson
Rosa Ester Vidal Abregon
Rosa del Carmen Cruz Llano

SECCION 107a.

María Castillo Curimilla
Alicia Otero Irigoyen
María Georgina Romero Gómez
Gladys Irene Patiño Telias
Raquel Berry Buchler

SECCION 108a.

María Norambuena Tejos
Hilda Gómez Gómez
Graciela Morales Pereira
Adriana Aedo Villens
Graciela Reyes Leiva

SECCION 110ª

Mercedes Arenas Cadiz
María M. Bustos Bustos
Luisa Zúñiga Catalán
María Eugenia Rosales Machuca
Lidy Yañez Muñoz

SECCION 111a.

Filomena de las Mercedes Arriagada
Marcela Santibáñez Bontempi
Marta Aravena del Valle
Angela Salgado Gómez
Verónica Schaeffer Forbes

SECCION 113a.

Estela Reyes Corona
Bernarda Vásquez Valdes
Marta Cornejo Nuñez
Monica Pizarro Lavin
Luz Bauchand Pérez

SECCION 116a.

Mariana Cox Lira
Bernardita Honorato San Román
María Teresa Edwards Scott
Isabel Scott Viale Rigo
Adela Rainiers Schuller

SECCION 121a.

Eugenia Ducci Ossa
Teresa Elena Galvez Guerra
Silvia Sepúlveda Ramírez
Mirtola Figueroa González
Margarita Coll Gaete

SECCION 122ª

Mónica Pinto Riesco
Alina Brito Paut
Cristina Vega Cisterna
Inés Calderón González
Gabriela Larraín Santa María

SECCION 124ª.

Inés Montt Fleischmann
Carmen Campiño Villalobos
Ana M. Fernández Zañartu
Adela Parráguez Gálvez
Bernardita Stuven Vattier

SECCION 126ª.

Silvia Ripamonti Barros
Luz Díaz Corvalán
Ana Latorre Main
Eliana Castro Serendero
Rebeca Antonia Soto Polanco

SECCION 132ª.

Emilia Melo Cid
Denise Regelia Kufferath Gómez
Celia Contreras Urra
M. Luisa Fernández Domínguez
María Carola Ortega Calvo.

SECCION 134ª.

Sofía Echeverría Eyzaguirre
Berta del Solar Pozo
Rosa Muñoz Contreras
Cristina Binder Nadurie
Mercedes Donoso Silva

SECCION 141ª.

Lucía Arteaga Llona
Teresa Catalán Zúñiga
Ana Vargas Amunátegui
Carmen Concha Undurraga
María I. Puga Vergara

SECCION 145ª.

Lucía Henríquez Sánchez
Sandra Delia Llaguno Alamis
María Isabel Casanueva Carrasco
Eliana Correa Melossi
Gloria Tagle Valdés.

SECCION 152ª.

Ana M. Canales de la Jara
Ingrid Pollak Gómez
María Isabel Dagnino Roa
Digna Ayala Escajadillo
Patricia Undurraga Silva

SECCION 163ª

Nora Román Montecinos
Ana Patricia Souper Quinteros
Fresia Burgos Campos
Teresa Carrasco Fonseca
Graciela Bustamante Pérez.

SECCION 167ª.

Laura González Zúñiga
Gloria María Tozo Loyola
Ximena Becker Sierra
Olga Ximena Pantoja Franco
Mercedes del C. Aedo Valdivia.

COMUNA DE PROVIDENCIA

LOCAL: Liceo José V. Lastarria.

MIGUEL CLARO 32.

EXTRANJEROS.

SECCION 11ª.

Juan Bocchieri Fumoso

María Antonieta García López
Saverio Florestano Bossia
Concepción Oyonarte Gómez
Eduardo Gracia Magrans.

SECCION 12ª.

René Rusconi Boni
Juana Carolina Morales Steidr
Carlos Vacaflores Ramírez
Juan Ramón Meléndez Ceniceros
Jaime Maltas Maspoch.

COMUNA LAS CONDES

VARONES

Local de Funcionamiento: LICEO DE NIÑAS Nº 14. Padre Hurtado 1150.

SECCIONES 1ª y 2ª.

Leonidas Valenzuela Alvarez.
Washington Cañas Lastarrias
Osvaldo Saavedra Zúñiga
Renato Casas Basterrica
Enrique Velasco Urzúa

SECCIONES 13ª y 14ª.

Manuel Astaburuaga Echeñique
Gabriel Ubierna Rojas
Carlos Orrego de la Fuente
José M. Rodríguez Rodríguez
Manuel G. Salgado Ormazábal

SECCION 36ª.

Oscar Ponce Parrau.
Mario E. Galaz Ríos
Carlos Mori Mori
Víctor Segura Illanes
Juan Pablo Allamond Prado

SECCION 54ª.

José Luis Vargas González
Sergio Morales Jorquera
Mario E. Rodríguez Torrealba
Pedro H. Ramos Galaz
Rodolfo E. Velasco Cruz

SECCION 55ª.

Reynaldo R. Urbina Abraham
Alfredo A. Rivas Becar
Luis Fdo. Guerrero Balde
José E. Espinoza Villablanca.
Jorge E. Meza Puig.

SECCION 56ª.

Tomás Orellana Rojas
Rafael E. Toro Toro
Andrés Santibáñez
Héctor E. Pavez Marín
Marcial Chaura Aguilar

SECCION 57ª.

Juan A. Toro Marchant
Juan B. Romero Donoso.
Raúl Llovet Ahumada
Humberto Cartagena Salazar
Juan de D. Moya Ortega.

SECCION 65ª.

Luis Gonzalo Donoso Collao
Carlos Ordenes Adazme
Manuel González Quiroga
Orlando A. Droguett Zavala
Ramón Lara Lara

SECCION 66ª.

Renato J. Polanco Zaldivar
Jorge R. Valenzuela Valdivia
Jorge R. Tagle Schjalbert
Luis A. Zamorano Rodríguez
Enrique Cabezas Pino

SECCION 68ª.

Manuel Aguirre
Sergio P. Ortega Albert
Eduardo Pinto Pinto
Oscar del C. Araya Toro
Gustavo Hermosilla Cordero

SECCION 70ª.

Juan I. Fco. Riesco de la Sierra
José A. Toloza Riquelme
Gustavo Pavez Rodríguez
Luis Salazar Pérez
Jaime Carmelich Cerón

SECCION 74ª.

Juan Alcalde Tagle
Hugo E. Morales Benites
Alfredo Arias de la Rosa
Rigoberto del C. Hernández Ubeda
Alonso A. Venegas Molina

SECCION 81ª.

Guillermo Hernán Blache
Hernán Corvera Lastarrias
Agustín Salamero Baldrich
Carlos E. Astete Cáceres
Luis A. Córdova Aqueveque

SECCION 88ª.

José L. Vergara Villarroel
Gerardo Domínguez Hamilton
Sergio Monrreal Cerda.
Juan Fco. Sánchez Sturmer.
Juan M. Satt Serrano

SECCION 91ª.

Fernando A. Luna Valderrama
Gerardo Covarrubias Fernández
Roberto G. Honorato García de la Huerta
Francisco J. Rojas Mac-Ginty
Eulicio Ramírez Droguett

SECCION 102ª.

Julio Fernández Gangas
Jaime H. Ibáñez Villalobos
Juan de D. San Martín Mardones
Héctor Fuentes Jélvez
Sergio Ossa Errázuriz

SECCION 104ª.

Alfredo S. Lillo Vargas
Belarmino I. Vargas Bravo
Luis F. Guerra Osorio
Luis A. Bravo Fabres
Jorge H. Venegas Vergara

SECCION 106ª.

Víctor Valdivia Pradena
Jaime Leiva Cortés
Vicente Mellado Reyes
Julio P. Tagle Díaz
Claudio Lira Jaramillo

SECCION 119ª.

Eugenio R. Morales Cáceres
Luis H. Salas Montanares
Hernán G. Moya Pino
Gabriel Barros Renán
Danero Palacios Salvador

SECCIONES 52ª y 120ª.

Alberto F. León Walker
José M. Cortínez Castillo
Iván Hurtado Ojeda
Juan E. Walquer Ramos
Luis Alberto Castro

COMUNA "LAS CONDES"

MUJERES

Local de funcionamiento: LICEO DE HOMBRES Nº 11. LAS TRANQUERAS 726.

SECCION 25ª

Blanca Escobar Tagle
Francisca García Huidobro Garcés
María T. Esteves Marín
Silvia E. Correa González
Blanca del C. Fuenzalida González.

SECCION 32ª

Sara del Campo Stevenson
Eliana Flores Goynechea
Norma J. Robertson Salcedo
Sara S. Salgado Solovera
Celinda Riquelme Utreras

SECCIONES 40ª y 41ª

Olivia Larraín Pardo
Raquel Vargas Pérez
Sara M. Correa Ossa
María de la Cruz Vergara Jonhnson
Lucía S. Prieto López

SECCION 46ª

Cecilia D. Rodríguez Estrada.
Eugenia Repetin Salgado
Carmen Martínez Vila
María A. Salas Délano
Carmen Cárida Huerta

SECCION 47ª

Rita Vargas Pinochet
Mercedes Olmos Sepúlveda
María Lira Benítez
Elena I. Cornejo Benedicto
Sonja G. Papez Marín

SECCION 56ª

Marta Navarrete Day
Perla Searle Artaza
Ana Poblete Arredondo
Haydée Fuenzalida González
Patricia I. Fritz Espejo

SECCION 60ª

Celina Acuña Labra
Lucía Rodríguez Pinto
Rosemary Dempter Contreras
Genoveva Lara Rojas
Yolanda Parada Sepúlveda

SECCION 70ª

María T. Rillón Romani
Inés Leiva Astudillo
Eugenia Bravo Silva
Juana I. Escárate Quezada
Genara Garrido Canales

SECCION 72ª

María T. Fresno Ovalle
Mercedes Bravo Valenzuela
Alicia Arrieta Délano
Mireya del C. Gómez Sepúlveda
Elisa del Carmen Mosqueira

SECCION 74ª

María G. Varas Edwards
Ana M. Fábregas Muñoz
Hilda Muñoz Constanzo
María E. Ureta Castro
Nilda del C. Robinson Meza

SECCION 101ª

Orite N. Rivera Silva
Luz M. Vicuña Peña
Francisca García Fernández
Irma Rojo Castro
María L. Luengo Venegas

SECCION 104ª

Georgina Saavedra Puebla
Alicia Aylwin Fúnez
María Rodríguez Cañas
Norfina Núñez Cerda
Eugenia Piño Cabezas

SECCION 105ª

Raquel Tarragó Escobar
Carmen Amigo Muñoz
Mercedes Silva Broussain
Julia Barros Urzúa
Ximena Paredes Barrientos

SECCION 108ª

Regina Valdés Boven
Inés Ruiz Prieto
María C. Vivanco del Ral
Marta Ariztía Ferrari
Margarita del C. Pavez Morales

SECCION 117ª

Elvira Faúndez Donoso
Cristina Parada Valdivia
Laura Pérez Cataldo
Idolia C. Castro Osorio
María T. Arriagada Herrera

SECCION 122ª

Silvia Rivera Rubilar
Matilde P. Valdés Grandón
Carmen Hortal López
María Frafán Guerra
Stella R. Sonmerhaff Hyde

SECCION 124ª

María J. Hurtado Valenzuela
Blanca de los Reyes Norambuena
María E. Morandé Echeverría
Luz Varela Aguirre
María T. Chadwick Piñeira

SECCION 130ª

Eugenia Cáceres Pacheco
Luisa Gutiérrez Varela
Balbina Bravo Soto
María A. Radical Epple
Margarita L. Gallegos Osses

SECCION 131ª

Eugenia Santelices Puig
Lucía Castellano Salas
Marta E. Tapia Villalobos
Manuela Cofré Concha
Patricia Gatica González

SECCION 134ª

Carmen L. Munita Undurraga
Sofía I. Guzmán Voigt
Marta I. Barros Silva
Juana Zamorano Rivera
Graciela del C. Alcalde Medina

SECCION 136a.

Gabriela Bravo Tontin
Marta Bravo Bravo.
Margarita del Río Varela.
Carmen Rojas Pérez.
Marta Larrachea Bolívar.

SECCION 142a.

Inés del C. Canales Labbé
María C.Torrealba del Campo
Consuelo de L. Gazmuri Riveros
María E.Diez González
Alicia del C. Torres Negrier.

COMUNA LAS CONDES EXTRANJEROS: VARONES Y MUJERES

Local de Funcionamiento: LICEO DE HOMBRES Nº 11 LAS TRANQUERAS 726

SECCIONES 1a- 2a- 3a- y 4a.

Adela Baldrich Marimón
Segismundo Pirola Sola
Susana Gualsieri Sansier
Santiago Vitaghiano Falabella.
Julio Alvaro Valdés Moreno

SECCION 7a.

Renato Albertini Bartolomelli
Karl Becker Albert
Jorge Wolfang Ewebeck
Liselotte G. Berhke Junghans
Erica Frucht Bertogna.

COMUNA "LA FLORIDA"

VARONES

Local de Funcionamiento ESCUELA Nº 282

SECCIONES 1a. y 2a.

Jorge Cocg Gómez
Carlos Miranda Rosales
Mario A. Moya Orellana
Carlos Nuñez Santibáñez
Waldo Pozo Dinamarca

SECCIONES 3a. y 4a.

Segundo Menares Rojas.
Oscar A. Ramírez Ramírez
Raúl Pozo Silva
Félix G. Gálvez Corales.
Anastasio Lucero Guajardo

SECCIONES 6a. 7a. 8a. y 9a.

Alejandro Vergara Bobadilla.
Fernando Calderón Valencia
Miguel L. Loyola Cancino
Miguel Salgado Ortiz
Javier V. Verdugo Verdugo

SECCIONES 10a. y 11a.

Marcial Ruz Allende
Luis Alberto Miranda.
Washington Navarrete Deramond.
Matías Villalón Higuera
Alfredo Contreras Tavaro

SECCIONES 19a. y 20a.

Herbert P. Reyes Siegel.
Gilberto Molina Molina
Adolfo del Carmen Garay
José M. Moraga Cornejo
Sergio I. Castro Díaz

SECCION 31a.

Daniel Ramírez Yantén
Eduardo R. Gaete Testa
Carlos A. Castro Pacheco
Orlando Carrasco Prado
Héctor H. Tapia Gacitúa

SECCION 34a.

Masao L. Hironaka Marales
Sergio F. Molina Bravo
Ismael A. Barrientos Caro
Darío P. Castro Silva
Alberto Planella Ortiz

SECCION 35a.

Eduardo R. Palma Olave
Nelson H. Onederra Munita
Claudio L. Díaz Ulloa
José S. Bugeño Bugeño
José M. Moraga Jara.

SECCION 36a.

Pedro Andrés Fierro
Juan G. Aliaga Rojas
Jorge O. Hernández Cruzat
Belarmino H. Castro Cortés
Florencio E. Jiménez Lagos

SECCION 42a.

Carlos H. Muller Vial
José M. Gutiérrez Romero
Luis A. Méndez Méndez.
Manuel J. Pincheira Gutiérrez
Leoncio S. Orellana Vásquez

COMUNA "LA FLORIDA"

MUJERES

Local de Funcionamiento: ESCUELA Nº 282

SECCIONES 1a. 2a. y 3a.

Julia Salinas Dinamarca
Eliana Martín Carreño
Carmen Arenas Soto
Rosa L. Lucero Lucero
Julia Martín Carreño

SECCIONES 9a. y 10a.

Olga Rojas Rojas
Laura E. Magaña Lobos
Graciela C. Cerda Román
Elena Jofré
Grabriela de J. Garrido Palma

SECCIONES 11a. 12a.- y 13a.

María Arriagada Villalobos
Eugenia A. Solís Vergara
María M. Huerta Donoso
Benita Morales Matus
Adela Espildora Moreno

SECCIONES 14a. y 42.

Alicia Poblete Macaya
Luz R. Carvajal Carvajal
María C. Cisternas Torres
Celia M. Largo Morales
Eliana X. Díaz Pineda

SECCION 15a.

Julia M. Aracena González.
Eliana del C. Mislle Gutiérrez
Leopoldina López Almuna
Carmen Castro San Martín.
Adela Hernández Cantillana

SECCIONES 16a. y 17a.

Olga O. Godoy Vera.
Yolanda del C. Lecaros León
María J. Leiva Rivera
Luz B. Ramírez Valenzuela
Elena del Rosario Olivares.

SECCION 19a.

Mirta I. Zabala Mardones
María del T. Carrizo López
Delia M. Allende Santibáñez
Albina Molina González
Magdalena del C. Rodríguez Fernández

SECCION 21a.

Carmen Rodríguez Velásquez
María B. Pino Salazar
María Lara Méndez
Silvia I. Vargas Vargas
Mary A. Bulto Ballesteros

SECCION 22a.

Blanca Muñoz Donoso
Norma Astudillo Fuenzalida
Sara Pinto Varas
María I. González Cuevas
Teresa de Jesús Donoso

SECCION 23a.

María C. Donaire Verdugo
Mirsa del C. Maldonado Zamorano
Ana L. Barrera Lontadilla
Pascuala Ríos Aguilera
Berta Graciela Araya Catalán.

SECCION 24ª.

Mitsuko del C. Honda Paz
Graciela Figueroa Rojas
Norma Gutiérrez Villalobos
Raquel I. López Figueroa
Luisa Acevedo Carrasco.

SECCION 25ª.

Jovita Cid Chamorro
María I. Céspedes Céspedes
Gladys Araya Espinoza
Ana L. Vilches Escobar
María Vera Millar.

SECCION 26ª.

Georgina Blancheteau Fuentes
Raquel del C. Silva Silva
María A. Alvear Alvarez
Fanny Elena Rodríguez
Fidela del C. Meza Alvarez

SECCION 27ª.

Luisa M. Gaete Tobar
Ana L. Trejo González
Violeta Araya Soza
Mónica Díaz Báez
Elba Medina Leal.

SECCION 28ª.

Ana Navarrete Núñez
Fidelina Vilches Sepúlveda
María L. Hidalgo Guzmán
Luisa M. Rojas Araya
María Vergara Madrid

SECCION 30ª.

Leonor Castillo López
Bernardita Pinto Chacón
Elisa Leiva Godoy
Enedina Ojeda Barría
Carmen Pauchard Muñoz

SECCION 32ª

Trinidad Aránguiz González
Matilde de las M. Salazar Cisternas
María V. del Fierro Bull
Gladys Escobar Pacheco
María Pizarro Santis.

SECCION 33ª

Emilia del C. Arias Flores
Marta Aurolo Díaz
María I. Peralta Duarte
Violeta Vilches León
Marta Gaete Donoso

SECCION 35ª

Isolina del R. Ulloa Valenzuela
Norma H. Severino Cornejo
María Cornejo Pérez
María A. Rivera Padilla
Yolanda del C. Saavedra Rojas

SECCION 41ª.

Sonia E. González González
Rosa del C. Villegas Soto
Teresa I. García Cortés
Magdalena Arellano Palpa
María G. Salvador Vallejos.

COMUNA DE LA FLORIDA. VARONES Y MUJERES EXTRANJEROS.

Local: ESCUELA Nº 282.

SECCIONES 1ª; 2ª; 3ª; 4ª; 5ª; 5A; 6ª y 7ª.

José Novoa Vásquez
Waltrand Rohring Keller
Giovanni Carrasco Becchin
Minerva Norta Noril
Redento Cavaggion Filippi

COMUNA DE LA REINA

VARONES.

Local de funcionamiento: MUNICIPALIDAD.

SECCION 5a.

Hernán Vigoroux Cuadra.
Raúl Moraga Molina.
Julio S. Díaz Leppe.
Jorge E. López Bustos.
Héctor Fco. Prieto Frangoz.

SECCION 14a.

Eugenio Mandiola Bade.
Eduardo Olivares Ojeda
Néstor Hernández Fuentes.
Pedro G. Troncoso Larrazabal
Rolando A. Saavedra Muñoz.

SECCION 24a.

Santiago A. Barros Asenjo.
Patricio Vargas Jiménez
José O. Garay Barros
Wilfredo E. Vega Konig
René F. Pizarro Barrios.

COMUNA LA REINA

MUJERES

Local de funcionamiento: MUNICIPALIDAD.

SECCIONES.

Ana L. Durán Arriola.
Laura N. Contreras Gatica
Alda Catalina Arqueros Gore.
Kassandra Morales Arnés
Graciela del T. Manzo Montenegro.

SECCION 10a.

Argelia Azócar Echeverría.
Amalia Arredondo Riveros.
Audolia E. Parada Navarrete.
Eugenia del C. García Zepeda.
Miriam L. Silva Ortega.

SECCIONES 12a. y 38a.

Gabriela Pérez Plaza.
María de las M. Calderón Riveras
Sonia E. Escopelito Aranda.
Raquel Alvarez Cruz.
Carmen A. Lacalle Salas.

SECCION 13a.

Margarita Aguilera Lucero.
Gloria del C. Leiva Felichi.
Eliana Quintana Campusano.
Mercedes Blaset Muñoz.
Ema Cortés Guzmán.

SECCION 14a.

Inés M. Rojas Aguirre.
Rosa A. Cuevas González.
Francisca Cordero Pezoa.
Paulina de la Vega Hernández
Elisa R. Meneses González.

SECCION 15a.

Rebeca A. Castro Navarro.
Mitzi De Camino Velozo.
María A. Jiménez Gil.
María E. Olguín Alvarez.
Blanca H. J. Villarroel Jorquera.

SECCION 16a.

Nancy A. Rosales Molina.
Elvira del C. Ortiz Calderón.
Mercedes del T. Castillo Parra.
María Elena Huerta Gil
Laura Carriel Pereira

SECCION 20a.

María E. Herrera Delgado.
Mónica Gómez Contreras.
María Muñoz de la Maza.
Patricia E. Muzo Silva.
Blanca E. Urrutia Machuca

SECCION 22a.

Luz América Rojas Silva.
María A. Correa Alliende
Isabel Fernández Osses.
Sara Leontina Barra Leighton.
Irma Morelia Isla Silva.

SECCION 25a.

Rosa Ester Cornejo Araya.
María T. Salazar Jiménez.
María T. Guerra Bravo
María C. Moreno Aliste.
Inés P. Riquelme García

SECCION 26a.

Margarita Hernández Ruiz.
Lidia O. Figueroa Vera.
Nolfa R. Conejeros Navarrete.
Alma A. Ross Torreblanca
María M. Honorato Poblete.

SECCION 29a.

María L. Castro Fernández.
María de la Luz Ossandón Mujica.
Sara del C. Montecinos Gómez
Hertaliana Tuche Reyes.
Flor M. Aburto Urra.

SECCION 36a.

Celinda del C. Páez Romero.
Ana María Correa Neira.
Blanca I. Gabrielli Azócar.
Ximena Pérez Fernández.
Marta E. Muñoz Méndez

No teniendo otros asuntos a tratar y siendo las dieciocho horas, la Junta procede a levantar la Reunión, firmando sus integrantes para constancia.- DOY FE.

TEODOSIO URRUTIA MUÑOZ
Conservador de Bienes Raíces
y Secretario de la Junta
Electoral del 3er. Distrito
DE SANTIAGO

HOY DIA
MARTES
DIA de USAR
DOLLY PEN

SERVICIOS DE EMERGENCIA

ASISTENCIA PUBLICA
***38 2244**

RADIOPATRULLAS
CENTRAL *6 2261

BOMBEROS
***6 1171**
***6 0141**

Colo Colo-Unión en la primera fecha

Fue programado anoche el calendario de partidos para el Campeonato Profesional de fútbol en Primera División.

PRIMERA FECHA

Magallanes-Green Cross
Antofagasta-Católica
Concepción-La Serena
Lota-Everton
U. Española-Colo Colo
Wanderers-San Felipe
O'Higgins-Huachipato
U. de Chile-La Calera
Rangers-Audax

SEGUNDA FECHA

Green Cross-Audax
La Calera-Rangers
Huachipato-U. de Chile
San Felipe-O'Higgins
Colo Colo-Wanderers
Everton-U. Española
La Serena-Lota
Católica-Concepción
Magallanes-Antofagasta

TERCERA FECHA

Antofagasta-Green Cross
Concepción-Magallanes
Lota-Católica
U. Española-La Serena
Wanderers-Everton
O'Higgins-Colo Colo
U. de Chile-San Felipe
Rangers-Huachipato
Audax-La Calera

CUARTA FECHA

Green Cross-La Calera
Huachipato-Audax
San Felipe-Rangers
Colo Colo-U. de Chile
Everton-O'Higgins
La Serena-Wanderes
Católica-U. Española
Magallanes-Lota
Antofagasta-Concepción

QUINTA FECHA

Concepción-Green Cross
Lota-Antofagasta
U. Española-Magallanes
Wanderers-Católica
O'Higgins-La Serena
U. de Chile-Everton
Rangers-Colo Colo
Audax-San Felipe
La Calera-Huachipato

SEXTA FECHA

Green Cross-Huachipato
San Felipe-La Calera
Colo Colo-Audax
Everton-Rangers
La Serena-U. de Chile
Católica-O'Higgins
Magallanes-Wanderers
Antofagasta-U. Española
Concepción-Lota

SEPTIMA FECHA

Lota-Green Cross
U. Española-Concepción
Wanderers-Antofagasta
O'Higgins-Magallanes
U. de Chile-Católica
Rangers-La Serena
Audax-Everton
La Calera-Colo Colo
Huachipato-San Felipe

OCTAVA FECHA

Green Cross-San Felipe
Colo Colo-Huachipato
Everton-La Calera
La Serena-Audax
Católica-Rangers
Magallanes-U. de Chile
Antofagasta-O'Higgins
Concepción-Wanderers
Lota-U. Española

NOVENA FECHA

U. Española-Green Cross
Wanderers-Lota
O'Higgins-Concepción
U. de Chile-Antofagasta
Rangers-Magallanes
Audax-Católica
La Calera-La Serena
Huachipato-Everton
San Felipe-Colo Colo

DECIMA FECHA

Green Cross-Colo Colo
Everton-San Felipe
La Serena-Huachipato
Católica-U. Calera
Magallanes-Audax
Antofagasta-Rangers
Concepción-U. de Chile
Lota-O'Higgins
U. Española-Wanderers

UNDECIMA FECHA

Wanderers-Green Cross
O'Higgins-U. Española
U. de Chile-Lota
Rangers-Concepción
Audax-Antofagasta
La Calera-Magallanes
Huachipato-Católica
San Felipe-La Serena
Colo Colo-Everton

DUODECIMA FECHA

Green Cross-Everton
La Serena-Colo Colo
Católica-San Felipe
Magallanes-Huachipato
Antofagasta-La Calera
Concepción-Audax
Lota-Rangers
U. Española-U. de Chile
Wanderers-O'Higgins

DECIMOTERCERA FECHA

O'Higgins-Green Cross
U. de Chile-Wanderers
Rangers-U. Española
Audax-Lota
La Calera-Concepción
Huachipato-Antofagasta
San Felipe-Magallanes
Colo Colo-Católica
Everton-La Serena

DECIMOCUARTA FECHA:

Green Cross-La Serena
Católica-Everton
Magallanes-Colo Colo
Antofagasta-San Felipe
Concepción-Huachipato
Lota-La Calera
U. Española-Audax
Wanderers-Rangers
O'Higgins-U. de Chile

DECIMOQUINTA FECHA:

U. de Chile-Green Cross
Rangers-O'Higgins
Audax-Wanderers
La Calera-U. Española
Huachipato-Lota
San Felipe-Concepción
Colo Colo-Antofagasta
Everton-Magallanes
La Serena-U. Católica

DECIMOSEXTA FECHA:

Green Cross-Católica
Magallanes-La Serena
Antofagasta-Everton
Concepción-Colo Colo
Lota-San Felipe
U. Española-Huachipato
Wanderers-La Calera
O'Higgins-Audax
U. de Chile-Rangers

DECIMOSEPTIMA FECHA:

Rangers-Green Cross
Audax-U. de Chile
La Calera- O'Higgins
Huachipato-Wanderers
San Felipe-U. Española
Colo Colo-Lota
Everton-Concepción
La Serena-Antofagasta
Católica- Magallanes

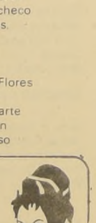

REGALOS PARA MATRIMONIOS Y SANTOS

CASA JAPONESITA

MONEDA 1045
PASAJE EDWARDS LOCAL 1070
CREDITOS

AGUILERA publicidad

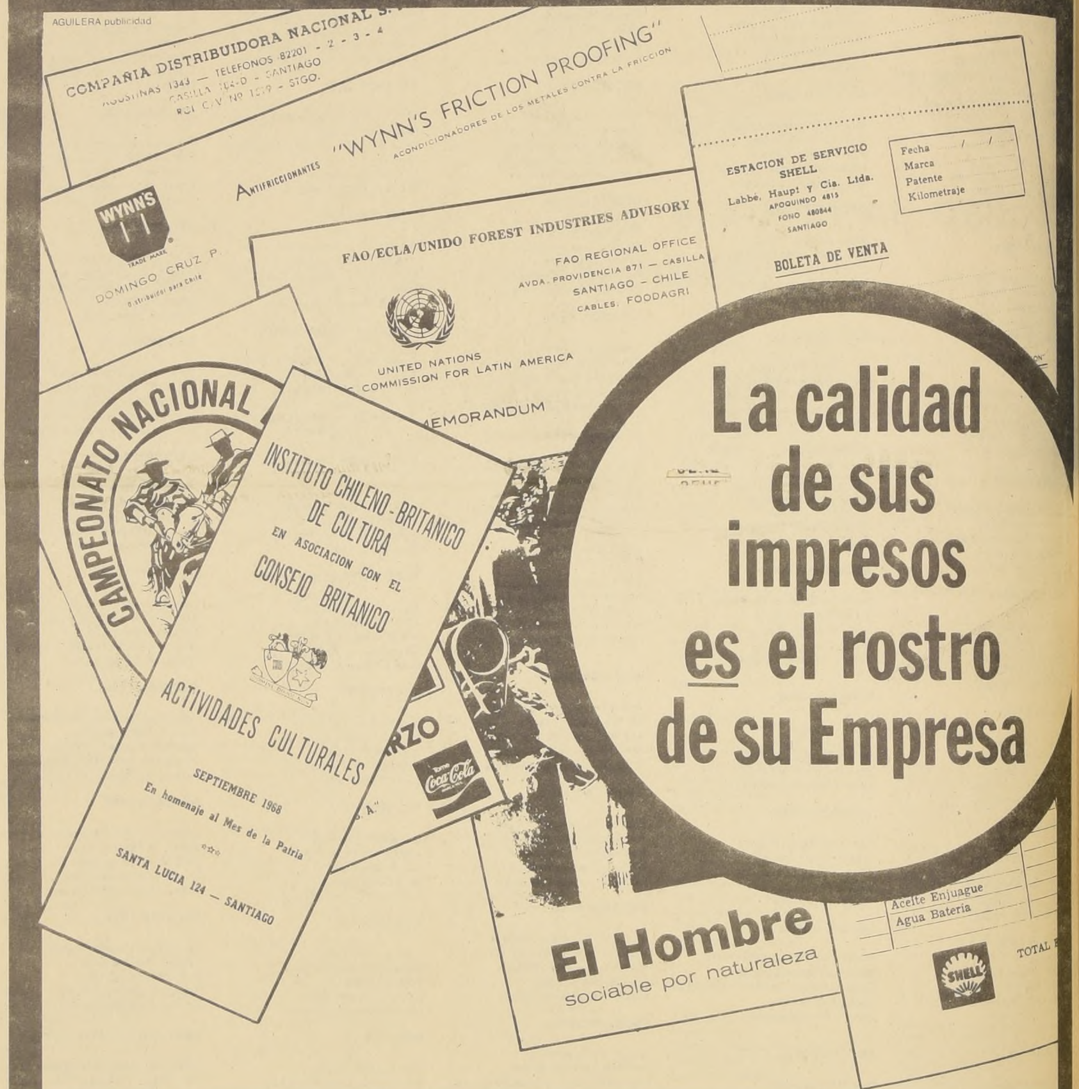
COMPAÑIA DISTRIBUIDORA NACIONAL S.
AGUSTINAS 1343 — TELEFONOS 82201 - 2 - 3 - 4
CASILLA 164-D - SANTIAGO
ROL C.V. Nº 1519 - STGO.
ANTIFRICCIONANTES "WYNN'S FRICTION PROOFING"
ACONDICIONADORES DE LOS METALES CONTRA LA FRICCION
WYNN'S
TRADE MARK
DOMINGO CRUZ P.
distribuidor para Chile
FAO/ECLA/UNIDO FOREST INDUSTRIES ADVISORY
FAO REGIONAL OFFICE
AVDA. PROVIDENCIA 871 — CASILLA
SANTIAGO — CHILE
CABLES: FOODAGRI
UNITED NATIONS
COMMISSION FOR LATIN AMERICA
MEMORANDUM
ESTACION DE SERVICIO SHELL
Labbé, Haupt y Cía. Ltda.
APOQUINDO 4815
FONO 480844
SANTIAGO
BOLETA DE VENTA
Fecha
Marca
Patente
Kilometraje
CAMPEONATO NACIONAL
INSTITUTO CHILENO-BRITANICO DE CULTURA
EN ASOCIACION CON EL CONSEJO BRITANICO
ACTIVIDADES CULTURALES
SEPTIEMBRE 1968
En homenaje al Mes de la Patria
SANTA LUCIA 124 — SANTIAGO
Coca-Cola
El Hombre
sociable por naturaleza
Aceite Enjuague
Agua Batería
TOTAL
SHELL
La calidad de sus impresos es el rostro de su Empresa

COMIENCE BUENOS NEGOCIOS CON BUENOS "IMPRESOS"

Los impresos que Ud. envía, como facturas, folletos, circulares o incluso sus propias cartas, reflejan la imagen de su negocio.
Si sus impresos están bien hechos, bien diseñados, ello indica que su Empresa es cuidadosa, moderna y bien organizada.
Los Talleres Gráficos "La Nación" producen **la mejor impresión,** porque utilizan la maquinaria más moderna y cuenta con diseños de profesionales.

consulte a

TALLERES GRAFICOS "LA NACION"

sobre:
Papel carta, sobres, folletos, formularios, affiches, tarjetas de Kardex, carpetas, facturas, volantes, calendarios, etiquetas, periódicos, y revistas para industrias e instituciones, etc.